ವಿಶ್ವವಾಣಿ
ವಿಶ್ವಾಸವೇ ವಿಶ್ವ

ಗಾನಕೋಗಿಲೆಗೆ ಅಂತಿಮ ವಿದಾಯ

ಮುಂಬೈನ ಶಿವಾಜಿ ಪಾರ್ಕ್‌ನಲ್ಲಿ ಸೋಮವಾರ ಬಾಲಿವುಡ್ ಹಿರಿಯ ಗಾಯಕಿ ಆಶಾ ಭೋಸ್ಲೆಯವರ ಅಂತ್ಯಸಂಸ್ಕಾರ ನಡೆಯಿತು. ಇದಕ್ಕೂ ಮುನ್ನ ನೂರಾರು ಗಣ್ಯರು ಅಂತಿಮ ನಮನ ಸಲ್ಲಿಸಿದರು.

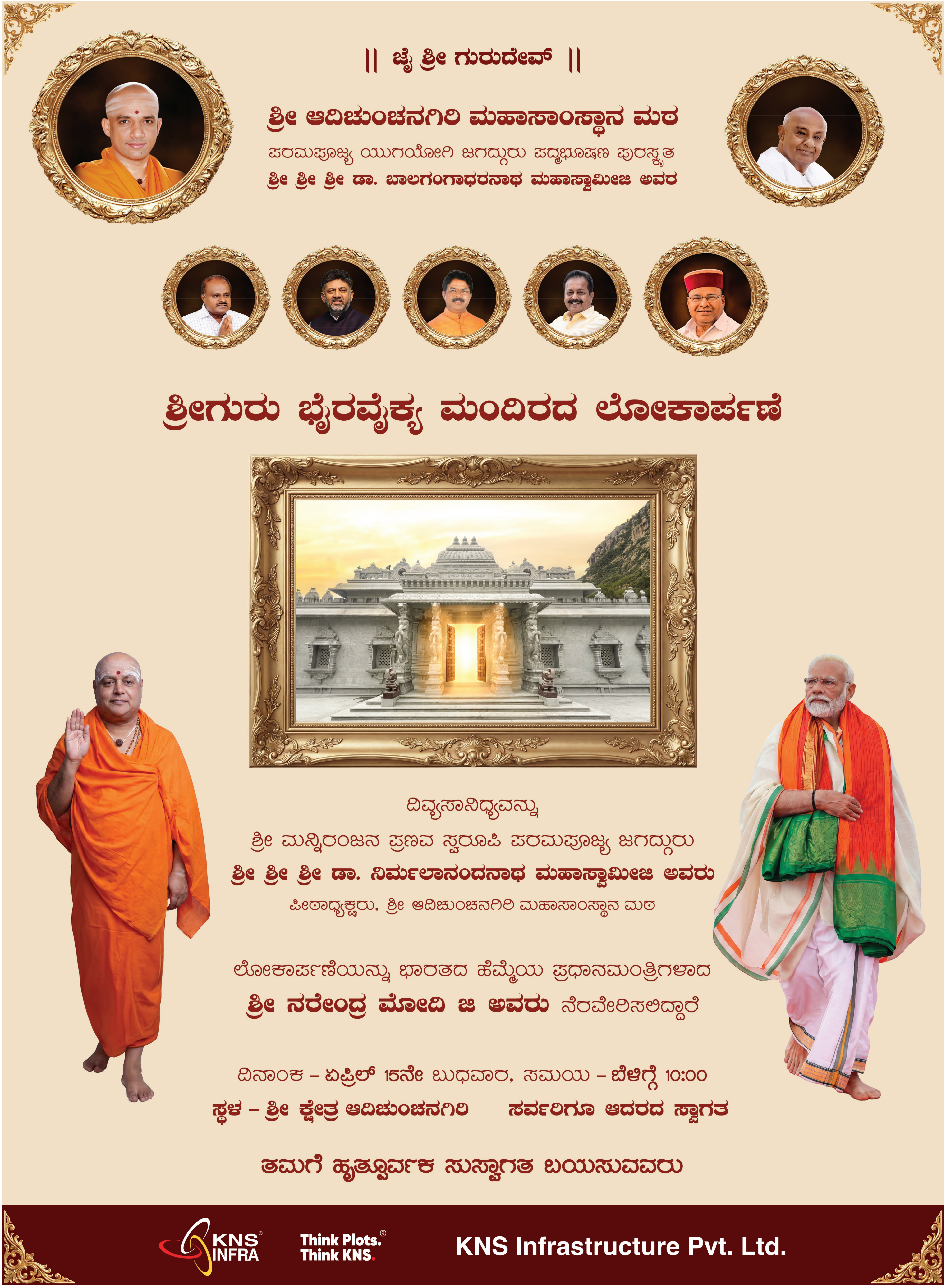

ವಿಶ್ವವಾಣಿ
ವಿಶ್ವಾಸವೇ ವಿಶ್ವ

ಸ್ಫೋಟಿಸಿದ ಇಶಾನ್ ಕಿಶನ್

ರಾಜಸ್ಥಾನ್ ರಾಯಲ್ಸ್ ವಿರುದ್ಧ ಸೋಮವಾರ ನಡೆದ ಐಪಿಎಲ್ ಪಂದ್ಯದಲ್ಲಿ ಸನ್‌ರೈಸರ್ಸ್ ಹೈದ್ರಾಬಾದ್ ಬ್ಯಾಟರ್ ಇಶಾನ್ ಕಿಶನ್ ಸ್ಫೋಟಕ 91 ರನ್ ಗಳಿಸಿದರು. ಈ ಪಂದ್ಯದಲ್ಲಿ ಹೈದ್ರಾಬಾದ್ ತಂಡ 57 ರನ್‌ಗಳಿಂದ ಭರ್ಜರಿ ಗೆಲುವು ಸಾಧಿಸಿತು.

ಸೊಂಪಾದ ಪುಟಗಳು

ಸಮುದಾಯದ ನಾಯಕತ್ವಕ್ಕೆ ಕೈನಲ್ಲಿ ಪೈಪೋಟಿ!
ಅಶ್ವತ್ಥಕಟ್ಟೆ
ರಂಜಿತ್ ಎಚ್. ಅಶ್ವತ್ಥ
6

ಅತ್ತ ದರಿ, ಇತ್ತ ಪುಲಿ ಹೊಸ ಬದುಕಿನ ರೀತಿ ಕಣ್ರೀ !
ವಿಶ್ವರಂಗ
ರಂಗಸ್ವಾಮಿ ಮೂಕನಹಳ್ಳಿ
7

ದಾರಿದೀಪೋಕ್ತಿ

ನೀವು ಬೆಳಗ್ಗೆ ಬೇಗನೆ ಏಳುವುದು ಮುಖ್ಯವಲ್ಲ. ಬೆಳಗ್ಗೆ ಏಳುವಾಗ ಸಂತೋಷದಿಂದ ಏಳುವುದು ಮುಖ್ಯ. ಬೆಳಗ್ಗೆ ಏಳುವಾಗ ಆ ದಿನವಿಡೀ ಏನು ಮಾಡಬೇಕು ಎಂಬ ಬಗೆ ತಿಳಿದಿರುವುದು ಇನ್ನೂ ಮುಖ್ಯ.

ವಕ್ರತುಂಡೋಕ್ತಿ

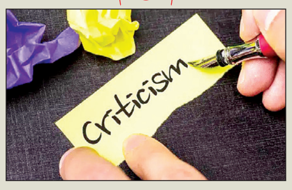

ಯಾವ ಕೆಲಸ ಮಾಡಿದರೂ ದಣಿವಿಲ್ಲದ ವ್ಯಕ್ತಿ ಅಂದ್ರೆ, ಬೇರೆಯವರನ್ನು ಟೀಕೆ ಮಾಡುವವ.

ಕಾಂಗ್ರೆಸ್ ಶಾಸಕರಿಗೆ ನಾಳೆ ಬಾ ಭರವಸೆ

ಸಂಪುಟದಲ್ಲಿ ಸ್ಥಾನ ಕೇಳಿ ದೆಹಲಿಗೆ ತೆರಳಿದ್ದ ಶಾಸಕರಿಂದ ಎಐಸಿಸಿ ಅಧ್ಯಕ್ಷ ಖರ್ಗೆ ಭೇಟಿ

ಸಂಪುಟ ಪುನಾರಚನೆ ಮಾಡಿ: 30ಕ್ಕೂ ಅಧಿಕ ಶಾಸಕರ ಆಗ್ರಹ | ಕೈಗೆ ಸಿಕ್ಕಿಲ್ಲ ರಾಹುಲ್

ವಿಶ್ವವಾಣಿ ಸುದ್ದಿಮನೆ ದೆಹಲಿ

ಸಚಿವ ಸಂಪುಟ ಪುನಾರಚನೆ ವೇಳೆ ಸಚಿವಪಟ್ಟ ಪಡೆಯುವ ಆಸೆಯನ್ನು ಹೊತ್ತು, ದೆಹಲಿಗೆ ಹೋಗಿದ್ದ ಕಾಂಗ್ರೆಸ್ ಶಾಸಕರಿಗೆ ನಿರೀಕ್ಷೆಯಂತೆ 'ನಾಳೆ ಬಾ' ಭರವಸೆ ಮಾತ್ರ ಸಿಕ್ಕಿದೆ. ಹೈಕಮಾಂಡ್ ಜತೆ ಚರ್ಚಿಸಿ ಅವರು ಹೇಳಿದ ಸಂದೇಶವನ್ನು ರವಾನಿಸುವುದಾಗಿ ಹೇಳಿ ಎಐಸಿಸಿ ಅಧ್ಯಕ್ಷ ಮಲ್ಲಿಕಾರ್ಜುನ ಖರ್ಗೆ ಕೈತೊಳೆದುಕೊಂಡಿದ್ದಾರೆ ಎನ್ನಲಾಗಿದೆ.

ದೆಹಲಿಗೆ ತೆರಳಿದ್ದ ಶಾಸಕರ ನಿಯೋಗ ಸೋಮವಾರ ಸಂಜೆ ಮಲ್ಲಿಕಾರ್ಜುನ ಖರ್ಗೆ ಅವರನ್ನು ಭೇಟಿಯಾಗಿದೆ. ಈ ವೇಳೆ ಸಚಿವ ಸಂಪುಟ ಪುನಾರಚನೆ ಮಾಡಲೇಬೇಕೆಂದು ಖರ್ಗೆ ಎದುರು 'ಆಗ್ರಹಪೂರ್ವಕ' ಮನವಿ ಮಾಡಿದ್ದಾರೆ. ಆದರೆ ಈ ವಿಷಯದಲ್ಲಿ ಏಕಾಂಗಿಯಾಗಿ ಯಾವುದೇ ತೀರ್ಮಾನ ಕೈಗೊಳ್ಳಲು ಸಾಧ್ಯವಿಲ್ಲ. ಪಕ್ಷದ ಹೈಕಮಾಂಡ್ ಜತೆ ಚರ್ಚಿಸಿ, ಬಳಿಕ ತೀರ್ಮಾನ ಕೈಗೊಳ್ಳಲಾಗುವುದು ಎನ್ನುವ ಭರವಸೆಯನ್ನು ನೀಡಿದ್ದಾರೆ ಎನ್ನಲಾಗಿದೆ.

ಶಾಸಕರು ದೆಹಲಿಗೆ ತೆರಳುವುದು ನಿಶ್ಚಿತವಾಗುತ್ತಿದ್ದಂತೆ, ಈ ರೀತಿಯ ಭರವಸೆ ಸಿಗುವ ಮಾತುಗಳು ಕೇಳಿಬಂದಿತ್ತು. ಶಾಸಕರು ಇಡೀ ದಿನ ಕಾದ ಬಳಿಕ ಸಂಜೆ ಮಲ್ಲಿಕಾರ್ಜುನ ಖರ್ಗೆ ಅವರ ಭೇಟಿಗೆ ಅವಕಾಶ ಸಿಕ್ಕಿದೆ. ಆದರೆ ಯಾವುದೇ ಸ್ಪಷ್ಟ ತೀರ್ಮಾನ ಕೈಗೊಳ್ಳಲು ಸಾಧ್ಯವಾಗಿಲ್ಲ. ಸದ್ಯ ರಾಹುಲ್ ಗಾಂಧಿ ಅವರು ಪಂಚರಾಜ್ಯ ಚುನಾವಣೆಯಲ್ಲಿ 'ಬ್ಯುಸಿ' ಇದ್ದಾರೆ. ಆದ್ದರಿಂದ ಈ ಹಂತದಲ್ಲಿ ರಾಜ್ಯ ರಾಜಕೀಯಕ್ಕೆ ಸಂಬಂಧಿಸಿದಂತೆ ಚರ್ಚಿಸಲು ಆಗುವುದಿಲ್ಲ. ಆದ್ದರಿಂದ ಚುನಾವಣೆ ಮುಗಿದ ಬಳಿಕ ಚರ್ಚಿಸಿ, ತಿಳಿಸಲಾಗುವುದು ಎಂಬ ಭರವಸೆ ನೀಡಿದ್ದಾರೆ.

ಸಿಗದ ಇತರೆ ನಾಯಕರು: ಮಲ್ಲಿಕಾರ್ಜುನ ಖರ್ಗೆ ಹೊರತಾಗಿ ಎಐಸಿಸಿ ಪ್ರಧಾನ ಕಾರ್ಯದರ್ಶಿ ರಣದೀಪ್ ಸಿಂಗ್ ಸುರ್ಜೇವಾಲ ಹಾಗೂ ಕೆ.ಸಿ.ವೇಣುಗೋಪಾಲ್ ಅವರ ಭೇಟಿಯ ನಿರೀಕ್ಷೆಯಲ್ಲಿ ಶಾಸಕರಿದ್ದರು. → 4

ಹೈಕಮಾಂಡ್ ಬಳಿ ಸಚಿವ ಸ್ಥಾನ ಕೇಳುವುದರಲ್ಲಿ ತಪ್ಪೇನಿಲ್ಲ. ಮೊದಲ, 2ನೇ ಬಾರಿ ಗೆದ್ದಿರುವವರೂ ಮಂತ್ರಿಗಳಾಗಬಹುದು. ಈ ಹಿಂದೆಯೂ ನಡೆದಿದೆ. ಆದರೆ ಇದು ಸಮಯವಲ್ಲ.
-ಡಿ.ಕೆ.ಶಿವಕುಮಾರ್, ಉಪಮುಖ್ಯಮಂತ್ರಿ

ದೆಹಲಿಯಲ್ಲಿ ಸಿದ್ದರಾಮಯ್ಯ ಅಥವಾ ಶಿವಕುಮಾರ್ ಪರ ಲಾಬಿ ಮಾಡಲು ಬಂದಿಲ್ಲ. ನಾವು ಇಲ್ಲಿಗೆ ಸಂಪುಟ ಪುನಾರಚನೆ ಮಾಡಿ ಎಂದು ಕೇಳಲು ಹಾಗೂ ಸಚಿವ ಸಂಪುಟದಲ್ಲಿ ನಮಗೂ ಸ್ಥಾನ ನೀಡುವಂತೆ ಕೇಳಲು ಬಂದಿದ್ದೇವೆ.
-ಅಶೋಕ್ ಪಟ್ಟಣ್, ಶಾಸಕ

ಜಬ್ಬಾರ್ ಆಯ್ತು, ನಸೀರ್ ಅಹ್ಮದ್ ರಾಜೀನಾಮೆ ನಿಶ್ಚಿತ

ಸಚಿವ ಸಂಪುಟ ಪುನಾರಚನೆ ಕಸರತ್ತು ಒಂದೆಡೆಯಾದರೆ, ಇನ್ನೊಂದೆಡೆ ದಾವಣಗೆರೆ ದಕ್ಷಿಣ ಉಪಚುನಾವಣೆಯ ವಿವಾದದಲ್ಲಿ ಎರಡನೇ ವಿಕೆಟ್ ಬೀಳುವುದು ನಿಶ್ಚಿತ ಎನ್ನಲಾಗಿದೆ. ದಾವಣಗೆರೆ ದಕ್ಷಿಣ ಕ್ಷೇತ್ರದಲ್ಲಿ ಪಕ್ಷದ ವಿರುದ್ಧವಾಗಿ ಕೆಲ ಮುಸ್ಲಿಂ ನಾಯಕರು ಕೆಲಸ ಮಾಡಿದ್ದಾರೆ ಎಂದು ಸಲೀಂ ಅಹ್ಮದ್, ರಿಜ್ವಾನ್ ಅರ್ಷದ್ ಆರೋಪಿಸಿದ ಬೆನ್ನಲ್ಲೇ, ಅಬ್ದುಲ್ ಜಬ್ಬಾರ್ ಅಲ್ಪಸಂಖ್ಯಾತ ಘಟಕಕ್ಕೆ ರಾಜೀನಾಮೆ ನೀಡಿದ್ದರು. ಇದೀಗ ಮುಖ್ಯಮಂತ್ರಿ ರಾಜಕೀಯ ಕಾರ್ಯದರ್ಶಿ ಸ್ಥಾನಕ್ಕೆ ನಸೀರ್ ಅಹ್ಮದ್ ರಾಜೀನಾಮೆ ನೀಡುವುದು ನಿಶ್ಚಿತ ಎನ್ನಲಾಗಿದೆ. ಚಿಕ್ಕಮಗಳೂರು ಪ್ರವಾಸದಿಂದ ಮುಖ್ಯಮಂತ್ರಿಗಳು ವಾಸಪಾದ ಬಳಿಕ ಸೋಮವಾರ ರಾತ್ರಿ ನಸೀರ್ ಜತೆ ಮಾತನಾಡಿ, ರಾಜೀನಾಮೆ ನೀಡುವಂತೆ ಸೂಚನೆ ನೀಡಲಿದ್ದಾರೆ ಎಂದು ಮೂಲಗಳು ತಿಳಿಸಿದ್ದು, ಸೋಮವಾರ ತಡರಾತ್ರಿ ಅಥವಾ ಮಂಗಳವಾರ ಸಿಎಂ ರಾಜಕೀಯ ಕಾರ್ಯದರ್ಶಿ ಸ್ಥಾನಕ್ಕೆ ರಾಜೀನಾಮೆ ಸಲ್ಲಿಸಲಿದ್ದಾರೆ ಎಂದು ತಿಳಿದುಬಂದಿದೆ.

ಹೊರ್ಮುಜ್‌ಗೆ ಅಮೆರಿಕ ದಿಗ್ಬಂಧನ

ಹಡಗುಗಳ ಇರಾನ್ ಬಂದರು ಪ್ರವೇಶಕ್ಕೆ ಈಗ ಅಮೆರಿಕ ನಿರ್ಬಂಧ

ಕೊಲ್ಲಿಯಲ್ಲಿ ಯಾವ ಬಂದರೂ ಸುರಕ್ಷಿತವಾಗಿರಲ್ಲ: ಇರಾನ್ ಎಚ್ಚರಿಕೆ

ಕದನವಿರಾಮವಾದರೂ ಮತ್ತೆ ಸಂಘರ್ಷ, ಜಾಗತಿಕ ಮಾರುಕಟ್ಟೆ ಪತನ

ದೆಹಲಿ: ಪಾಕಿಸ್ತಾನದ ಇಸ್ಲಾಮಾಬಾದ್‌ನಲ್ಲಿ ಅಮೆರಿಕ- ಇರಾನ್ ನಡುವೆ ಶಾಂತಿಸಂಧಾನ ವಿಫಲವಾಗುತ್ತಿದ್ದಂತೆಯೇ, ಪರಿಸ್ಥಿತಿ ಮತ್ತೆ ಉಲ್ಬಣಗೊಂಡಿದೆ. ಸೋಮವಾರ ರಾತ್ರಿ 7.30ರಿಂದ ಇರಾನ್ ವಶದಲ್ಲಿರುವ ಹೊರ್ಮುಜ್ ಜಲಸಂಧಿಯನ್ನು ವಿಶ್ವದ ಯಾವುದೇ ದೇಶಗಳ ಹಡಗುಗಳು ಪ್ರವೇಶಿಸಲು ಬಿಡುವುದಿಲ್ಲ ಎಂದು ಅಮೆರಿಕ ಘೋಷಿಸಿದೆ. ಯಾವುದೇ ಹಡಗುಗಳು ಇರಾನ್‌ನ ಬಂದರುಗಳ ಮೂಲಕ ಹೊರ್ಮುಜ್ ಜಲಸಂಧಿ ಪ್ರವೇಶಿಸಲು ಬಿಡಲ್ಲ, ಆದರೆ ಇತರೆ ಮಾರ್ಗಗಳ ಮೂಲಕ ಸಾಗಿ ಹೊರ್ಮುಜ್ ಅನ್ನು ಪ್ರವೇಶಿಸಿದರೆ ಅದನ್ನು ತಡೆಯಲ್ಲ ಎಂದು ಅಮೆರಿಕ ಹೇಳಿದೆ. ಇದರಿಂದ ಕೆರಳಿರುವ ಇರಾನ್, ಒಂದು ವೇಳೆ ತನ್ನ ಬಂದರುಗಳಿಗೆ ಹಡಗು ಪ್ರವೇಶಕ್ಕೆ ಅಡ್ಡಿ ಮಾಡಿದರೆ ಪರ್ಷಿಯಾ ಕೊಲ್ಲಿಯಲ್ಲಿರುವ ಯಾವುದೇ ಬಂದರುಗಳು ಸುರಕ್ಷಿತವಾಗಿರಲ್ಲ. ಒಂದೋ ಪರ್ಷಿಯಾ ಕೊಲ್ಲಿಯಲ್ಲಿರುವ ಮತ್ತು ಒಮಾನ್ ಸಮುದ್ರದಲ್ಲಿರುವ ಎಲ್ಲ ಬಂದರುಗಳೂ ಸುರಕ್ಷಿತವಾಗಿರುತ್ತವೆ, ಇಲ್ಲ ಯಾವುದೂ ಸುರಕ್ಷಿತವಾಗಿರಲ್ಲ ಎಂದು ಇರಾನ್ ಸೇನೆ ಐಆರ್‌ಜಿಸಿ ತಿಳಿಸಿದೆ.

ಪರಮಾಣು ಶಸ್ತ್ರ ಅಭಿವೃದ್ಧಿ ಮಾಡುವುದನ್ನು ಇರಾನ್ ನಿಲ್ಲಿಸಬೇಕು, ಹೊರ್ಮುಜ್ ಅನ್ನು ಎಲ್ಲ ದೇಶಗಳಿಗೂ ತೆರೆಯಬೇಕು ಎಂದು ಶಾಂತಿ ಮಾತುಕತೆ ವೇಳೆ ಅಮೆರಿಕ ಷರತ್ತು ಹಾಕಿತ್ತು. ಇದನ್ನು ಇರಾನ್ ತಿರಸ್ಕರಿಸಿತ್ತು. ಇದರ ಬೆನ್ನಲ್ಲೇ ಇರಾನ್ ಬಂದರುಗಳಿಗೆ ಇತರ ದೇಶಗಳ ಹಡಗು ಪ್ರವೇಶ ತಡೆಯುವುದಾಗಿ ಅಮೆರಿಕ ಘೋಷಿಸಿದೆ. ಇದು ಮತ್ತೆ ಭಾರತ ಮತ್ತು ಇತರ ದೇಶಗಳಿಗೆ ತಲೆನೋವಾಗಿ ಪರಿಣಮಿಸಿದೆ.

ಲೆಬನಾನ್‌ನಲ್ಲಿ 5 ಸಾವು

ಲೆಬನಾನ್‌ನ ದಕ್ಷಿಣ ಭಾಗದಲ್ಲಿರುವ ಹೆಜ್ಬೊಲ್ಲಾ ಉಗ್ರರ ನೆಲೆಯಿರುವ ಹಳ್ಳಿಗಳ ಮೇಲೆ ಇಸ್ರೇಲ್ ತನ್ನ ದಾಳಿಯನ್ನು ಇನ್ನಷ್ಟು ತೀವ್ರಗೊಳಿಸಿದೆ. ವಿವಿಧ ಭಾಗಗಳಲ್ಲಿ ನಡೆಸಿದ ದಾಳಿಯಲ್ಲಿ 6 ಉಗ್ರರು ಸಾವನ್ನಪ್ಪಿದ್ದಾರೆ, ಇತರೆ 11 ಮಂದಿ ಗಾಯಗೊಂಡಿದ್ದಾರೆಂದು ವರದಿಗಳು ಹೇಳಿವೆ.

ಇಂದು ಲೆಬನಾನ್, ಇಸ್ರೇಲ್ ಮಾತುಕತೆ?

ಲೆಬನಾನ್ ಅಧ್ಯಕ್ಷ ಜೋಸೆಫ್ ಔನ್ ಈ ಹಿಂದೆ ಇಸ್ರೇಲ್ ಜೊತೆಗೆ ಮಂಗಳವಾರ ಮಾತುಕತೆ ನಡೆಯಲಿದೆ ಎಂದಿದ್ದರು. ಅಮೆರಿಕದ ರಾಜಧಾನಿ ವಾಷಿಂಗ್ಟನ್‌ನಲ್ಲಿ ಮಂಗಳವಾರ ಎರಡೂ ದೇಶಗಳ ನಡುವೆ ಮಾತುಕತೆ ನಡೆಯುವ ಸಾಧ್ಯತೆಯಿದೆ. ಈ ಮಾತುಕತೆಗೆ ಮಧ್ಯಸ್ಥಿಕೆ ವಹಿಸಲು ತಾನು ಸಿದ್ಧ ಎಂದು ಇಟಲಿ ಹೇಳಿಕೊಂಡಿದೆ. ಹೆಜ್ಬೊಲ್ಲದಿಂದ ಇಸ್ರೇಲ್ ಮೇಲೆ ದಾಳಿ, ಅದಕ್ಕೆ ಪ್ರತಿಯಾಗಿರುವ ಇಸ್ರೇಲ್ ಪ್ರತಿದಾಳಿಯನ್ನು ಇಟಲಿ ಖಂಡಿಸಿದೆ.

ಪೋಪ್ ಲಿಯೋರನ್ನು ವ್ಯಂಗ್ಯವಾಡಿದ ಟ್ರಂಪ್

ಅಮೆರಿಕ-ಇಸ್ರೇಲ್‌ಗಳು ಇರಾನ್ ಮೇಲೆ ದಾಳಿ ನಡೆಸಿರುವುದನ್ನು ಹಿಂದಿನಿಂದಲೂ ವಿರೋಧಿಸುತ್ತಿರುವ ಪೋಪ್ ಲಿಯೋ ಮೇಲೆ ಅಮೆರಿಕ ಅಧ್ಯಕ್ಷ ಟ್ರಂಪ್ ಮುಗಿಬಿದ್ದಿದ್ದಾರೆ. ಒಂದು ವೇಳೆ ತಾನು ಅಮೆರಿಕ ಅಧ್ಯಕ್ಷನಾಗಿರದೇ ಇದ್ದಿದ್ದರೆ, ಲಿಯೋ ವ್ಯಾಟಿಕನ್‌ನಲ್ಲಿ ಪೋಪ್ ಆಗಿರುತ್ತಿರಲಿಲ್ಲ. ಅವರಿಗೆ ಜಾಗತಿಕ ವಿದ್ಯಮಾನಗಳ ಬಗ್ಗೆ ಗೊತ್ತಿಲ್ಲ. ಅವರೊಬ್ಬ ದುರ್ಬಲ ವ್ಯಕ್ತಿ ಎಂದು ಹೇಳಿದ್ದಾರೆ. ಇದಕ್ಕೆ ತಲೆಕೆಡಿಸಿಕೊಳ್ಳಲ್ಲ ಎಂದು ಪೋಪ್ ಲಿಯೋ ಹೇಳಿದ್ದಾರೆ.

ಹರಪೀಠದಿಂದ ವಚನಾನಂದ ಶ್ರೀ ಉಚ್ಚಾಟನೆ, ಹೈಡ್ರಾಮಾ

ಪೀಠದ 12 ಧರ್ಮದರ್ಶಿಗಳ ಸಭೆಯಲ್ಲಿ ಶ್ರೀಗಳ ವಿರುದ್ಧ ಕ್ರಮ

ಹರಿಹರ ಮಠದಲ್ಲಿ ಉದ್ವಿಗ್ನ ವಾತಾವರಣ, ನಿಷೇಧಾಜ್ಞೆ ಜಾರಿ

ಲೆಕ್ಕ ಕೊಡಿ ಹೋರಾಟ ಉಚ್ಚಾಟನೆಗೆ ಕಾರಣ: ವಚನಾನಂದ ಶ್ರೀ

ವಿಶ್ವವಾಣಿ ಸುದ್ದಿಮನೆ ದಾವಣಗೆರೆ

ಮಹತ್ವದ ಬೆಳವಣಿಗೆಯೊಂದರಲ್ಲಿ ಹರಿಹರದಲ್ಲಿರುವ ಹರ ಪೀಠಾಧ್ಯಕ್ಷ ಸ್ಥಾನದಿಂದ ಶ್ರೀ ವಚನಾನಂದ ಸ್ವಾಮೀಜಿಗಳನ್ನು

ಉಚ್ಚಾಟನೆ ಮಾಡಿರುವುದು ತೀವ್ರ ವಿವಾದಕ್ಕೆ ಕಾರಣವಾಗಿದೆ. ಸೋಮ ವಾರ ಇಡೀ ದಿನ ಮಠದ ಆವರಣದಲ್ಲಿ ಉದ್ವಿಗ್ನ ವಾತಾವರಣ ಸೃಷ್ಟಿಯಾಗಿ, ನಿಷೇಧಾಜ್ಞೆ ಜಾರಿಗೊಳಿಸಲಾಗಿದೆ. ಗುರುಪೀಠದಲ್ಲಿ ಸೋಮವಾರ ನಡೆದ 12 ಧರ್ಮದರ್ಶಿಗಳ ಸಭೆಯಲ್ಲಿ ಹರಿಹರ ವೀರಶೈವ ಪಂಚಮಸಾಲಿ ಪೀಠದ ಶ್ರೀ ವಚನಾನಂದ ಶ್ರೀಗಳನ್ನು ಉಚ್ಚಾಟನೆ ಮಾಡಲಾಗಿದೆ. ಬಳಿಕ ಈ ವಿಷಯದ ಬಗ್ಗೆ ಪೀಠದ ಟ್ರಸ್ಟಿ ಬಸವರಾಜ ದಿಂಡೂರ ಮಾತನಾಡಿ, ವಚನಾನಂದ ಅವರಿಗೆ ಶ್ವಾಸಪೀಠ ಅಥವಾ ಹರಿಹರದ ಪೀಠಗಳ ಪೈಕಿ ಒಂದನ್ನು ಮಾತ್ರ ಆಯ್ಕೆ ಮಾಡುವಂತೆ ಹೇಳಲಾಗಿತ್ತು. ಆದರೆ ಅವರು ತದ್ವಿರುದ್ಧವಾಗಿ ನಡೆದುಕೊಂಡಿದ್ದಾರೆ. ಆದ್ದರಿಂದ ಅವರನ್ನು ಪದಚ್ಯುತಿ ಮಾಡ ಲಾಗಿದೆ ಎಂದು ಹೇಳಿದ್ದಾರೆ.

ಟ್ರಸ್ಟಿಗಳ ಈ ನಡೆಗೆ ತೀವ್ರ ವಿರೋಧ ವ್ಯಕ್ತಪಡಿಸಿದ ಮಠದ ಭಕ್ತರು, ಹರಪೀಠದ ಮುಂಭಾಗದಲ್ಲಿ ನಿಷೇಧಾಜ್ಞೆಯ ನಡುವೆಯೂ ಟ್ರಸ್ಟ್ ವಿರುದ್ಧ ಪ್ರತಿಭಟನೆ ನಡೆಸಿದರು.

ಲೆಕ್ಕಪತ್ರ ಸಮಿತಿಗೆ ಪ್ರತಿ ಒಂದು ರು.ಗಳ ಮಾಹಿತಿ ನೀಡಲಾಗಿದೆ. ಯಾರೇ ಬಂದು ಲೆಕ್ಕ ಕೇಳಿದ್ದರೂ ನಾವು ಕೊಡಲು ಸಿದ್ಧರಿದ್ದೇವೆ. ಆದರೆ, ಕೆಲವರ ಉದ್ದೇಶವೇ ಬೇರೆ ಆಗಿದೆ. ಮುಂದಿನ ಪೀಠದ ಭವಿಷ್ಯದ ಸಲುವಾಗಿ ಸರ್ವಾನುಮತದಿಂದ ಶ್ರೀಗಳ ಬದಲಾವಣೆ ತೀರ್ಮಾನ ತೆಗೆದುಕೊಳ್ಳಲಾಗಿದೆ.
-ಬಿ.ಸಿ.ಉಮಾಪತಿ, ಪಂಚಮಸಾಲಿ ಪೀಠದ ಪ್ರಧಾನ ಧರ್ಮದರ್ಶಿ

ಆಗಿದ್ದೇನು?

- ಸೋಮವಾರ ಹರಿಹರ ವೀರಶೈವ ಪಂಚಮಸಾಲಿ ಪೀಠದ 12 ಧರ್ಮದರ್ಶಿಗಳ ಸಭೆ
- ವಚನಾನಂದ ಶ್ರೀಗಳು ಪೀಠದ ಆಯ್ಕೆಯಲ್ಲಿ ನಿಯಮ ಉಲ್ಲಂಘಿಸಿದ್ದಾರೆ: ಟ್ರಸ್ಟಿಗಳು
- ಟ್ರಸ್ಟಿಗಳು ಅವ್ಯವಹಾರ ಮಾಡಿದ್ದಾರೆ, ಅದನ್ನು ಪ್ರಶ್ನಿಸಿದ್ದಕ್ಕೆ ಈ ಕ್ರಮ: ಶ್ರೀಗಳ ಉತ್ತರ

ಜಯಮೃತ್ಯುಂಜಯ ಶ್ರೀಗೆ ಜಯ: ದೂರು ಹಿಂಪಡೆದ ಮಹಿಳೆ

ಬೆಂಗಳೂರು: ಬಾಗಲಕೋಟೆ ಜಿಲ್ಲೆಯ ಕೂಡಲಸಂಗಮ ಪಂಚಮಸಾಲಿ ಪೀಠದ ಬಸವ ಜಯಮೃತ್ಯುಂಜಯ ಸ್ವಾಮೀಜಿ ವಿರುದ್ಧ ಲೈಂಗಿಕ ದೌರ್ಜನ್ಯ ಹಾಗೂ ಬ್ಲಾಕ್‌ಮೇಲ್ ಆರೋಪ ಮಾಡಿದ್ದ ಮಹಿಳೆ, ಈಗ ತಮ್ಮ ದೂರುಗಳನ್ನೇ ಹಿಂಪಡೆದಿದ್ದಾರೆ. ಕೆಲವು ದಿನಗಳ ಹಿಂದೆ, ಸ್ವಾಮೀಜಿ ತಮ್ಮ ಮೇಲೆ ಲೈಂಗಿಕ ದೌರ್ಜನ್ಯ ಎಸಗಿದ್ದು, ಬ್ಲಾಕ್‌ಮೇಲ್ ಮಾಡುತ್ತಿದ್ದಾರೆ ಎಂದು ಆರೋಪಿಸಿ ರಾಜ್ಯ ಮಹಿಳಾ ಆಯೋಗಕ್ಕೆ ದೂರು ಸಲ್ಲಿಸಿದ್ದರು.

ರೋಹಿಣಿ ವಿಚಾರಣೆಗೆ ಸುಪ್ರೀಂ ಪೀಠ ತಡೆ

ದೆಹಲಿ: ಪರಿಸರ ಸ್ನೇಹಿ ಬಟ್ಟೆಯ ಕೈಚೀಲಗಳನ್ನು ಖರೀದಿಸುವ ಪ್ರಕ್ರಿಯೆಯಲ್ಲಿ ಕೋಟ್ಯಂತರ ರು. ಅಕ್ರಮ ಎಸಗಿದ ಆರೋಪದಲ್ಲಿ ಐಎಎಸ್ ಅಧಿಕಾರಿ ರೋಹಿಣಿ ಸಿಂಧೂರಿ ವಿರುದ್ಧದ ತನಿಖೆಗೆ ಸರ್ವೋಚ್ಚ ನ್ಯಾಯಾಲಯ ತಡೆ ನೀಡಿದೆ. ತನಿಖೆಗೆ ಪೂರ್ವಾನುಮತಿ ನೀಡಲು ಕರ್ನಾಟಕ ಸರಕಾರಕ್ಕೆ ಹೈಕೋರ್ಟ್ ನಿರ್ದೇಶಿಸಿತ್ತು. ಈ ಆದೇಶದ ವಿರುದ್ಧ ರೋಹಿಣಿ ವಿಶೇಷ ಮೇಲ್ಮನವಿ ಸಲ್ಲಿಸಿದ್ದರು.

18,430 ಕೋಟಿ ರು. ಯೋಜನೆಗೆ ಸಮ್ಮತಿ

ಬೆಂಗಳೂರು: ರಾಜ್ಯ ಸಂಪುಟ ಉಪಸಮಿತಿ ಸಭೆಯಲ್ಲಿ ಪಾಲ್ಗೊಂಡಿದ್ದ ಮುಖ್ಯಮಂತ್ರಿ ಸಿದ್ದರಾಮಯ್ಯ, ಒಟ್ಟು 18430.44 ಕೋಟಿ ರು. ಮೊತ್ತದ ಬಂಡವಾಳ ಹೂಡಿಕೆ ಯೋಜನೆಗಳಿಗೆ ಅನುಮೋದನೆ ನೀಡಿದ್ದಾರೆ. ಸುಮಾರು 15032 ಜನರಿಗೆ ಉದ್ಯೋಗ ಲಭ್ಯವಾಗಲಿದೆ ಎಂದಿದ್ದಾರೆ.

ಗಾನ ಕೋಗಿಲೆಗೆ ಅಂತಿಮ ವಿದಾಯ

ಮುಂಬೈನ ಶಿವಾಜಿ ಪಾರ್ಕ್‌ನಲ್ಲಿ ಸೋಮವಾರ ಮಧ್ಯಾಹ್ನ ಅಂತ್ಯಸಂಸ್ಕಾರ

ಸಕಲ ಸರಕಾರಿ ಗೌರವಗಳೊಂದಿಗೆ ಗಾಯನ ದಂತಕಥೆಗೆ ಅಂತಿಮ ನಮನ

ಮುಂಬೈ: ಹೃದಯಾಘಾತದಿಂದ ಭಾನುವಾರ ನಿಧನರಾಗಿದ್ದ ಬಾಲಿವುಡ್‌ನ ಹಿರಿಯ ಗಾಯಕಿ ಆಶಾ ಭೋಸ್ಲೆಯವರ ಅಂತಿಮ ಸಂಸ್ಕಾರ, ಸೋಮವಾರ ಸಂಜೆ ಮುಂಬೈನ ದಾದರ್‌ನಲ್ಲಿರುವ ಶಿವಾಜಿ ಪಾರ್ಕ್‌ನಲ್ಲಿ ಸಕಲ ಸರಕಾರಿ ಮರ್ಯಾದೆಗಳೊಂದಿಗೆ ನೆರವೇರಿತು. ಶಿವಾಜಿ ಪಾರ್ಕ್‌ಗೆ ಅವರ ಪಾರ್ಥಿವ ಶರೀರ ಆಗಮಿಸಿದ ನಂತರ ಮುಂಬೈ ಪೊಲೀಸ್ ವತಿಯಿಂದ ಗನ್ ಸೆಲ್ಯೂಟ್ ನೀಡಲಾಯಿತು. ಆನಂತರ ಆಶಾರವರ ಪುತ್ರ ಆನಂದ್ ಭೋಸ್ಲೆಯವರು ಹಿಂದೂ ಸಂಪ್ರದಾಯದಂತೆ ಅಂತಿಮ ವಿಧಿವಿಧಾನಗಳನ್ನು ನೆರವೇರಿಸಿ ಪಾರ್ಥಿವ ಶರೀರಕ್ಕೆ ಅಗ್ನಿಸ್ಪರ್ಶ

ಮಾಡಿದರು. ಈ ಭಾವುಕ ಸನ್ನಿವೇಶಕ್ಕೆ ಹಿಂದಿ ಚಿತ್ರರಂಗದ ತಾರೆಯರು, ಗಾಯಕರು, ಸಂಗೀತ ನಿರ್ದೇಶಕರು, ಚಿತ್ರನಿರ್ದೇಶಕರು, ನಿರ್ಮಾಪಕರು ಸೇರಿದಂತೆ ಸಾವಿರಾರು ಅಭಿಮಾನಿಗಳು ಸಾಕ್ಷಿಯಾದರು.

- ಹಿಂದೂ ಪದ್ಧತಿಯಂತೆ ಗಾಯಕಿಗೆ ಅಂತ್ಯ ಸಂಸ್ಕಾರ, ಪುತ್ರ ಆನಂದ್ ಭೋಸ್ಲೆ ಅವರಿಂದ ಚಿತೆಗೆ ಅಗ್ನಿಸ್ಪರ್ಶ
- ಅಂತಿಮ ದರ್ಶನ ಪಡೆದ ದೇಶದ ಗಣ್ಯಾತಿಗಣ್ಯರು, ಚಿತ್ರೋದ್ಯಮದ ಪ್ರಮುಖರಿಂದ ಅಶ್ರುತರ್ಪಣ
- ಮುಂಬೈನಲ್ಲಿ ಸಾವಿರಾರು ಅಭಿಮಾನಿಗಳಿಂದ ಆಶಾತಾಯ್‌ಗೆ ವಿದಾಯ, ಪೊಲೀಸರಿಂದ ಗನ್ ಸಲ್ಯೂಟ್

ಭದ್ರಾ ಸೇತುವೆ ಉದ್ಘಾಟಿಸಿದ ಸಿಎಂ

ಹಂದೂರು ಗ್ರಾಮದಿಂದ ನರಸಿಂಹರಾಜಪುರವನ್ನು ಸಂಪರ್ಕಿಸುವ ಭದ್ರಾ ಸೇತುವೆಯನ್ನು ಮುಖ್ಯಮಂತ್ರಿ ಸಿದ್ದರಾಮಯ್ಯ ಅವರು ಸೋಮವಾರ ಉದ್ಘಾಟಿಸಿ, ವಿವಿಧ ಅಭಿವೃದ್ಧಿ ಕಾರ್ಯಕ್ರಮಗಳಿಗೆ ಚಾಲನೆ ನೀಡಿದರು. ಚಿಕ್ಕಮಗಳೂರು ಜಿಲ್ಲೆಯ ನರಸಿಂಹರಾಜಪುರ ತಾಲೂಕಿನಲ್ಲಿ ಈ ಕಾರ್ಯಕ್ರಮ ನಡೆಯಿತು. ಈ ವೇಳೆ ಸಚಿವ ಸತೀಶ್ ಜಾರಕಿಹೊಳಿ, ಕೆ.ಜೆ.ಜಾರ್ಜ್, ಶಾಸಕರಾದ ಟಿ.ಡಿ.ರಾಜೇಗೌಡ, ಆನಂದ್, ಶ್ರೀನಿವಾಸ್, ಮಾಗಡಿ ಬಾಲಕೃಷ್ಣ, ಕೆಎಸ್‌ಟಿಡಿಸಿ ಅಧ್ಯಕ್ಷ ಎಂ. ಶ್ರೀನಿವಾಸ್, ವಿಶ್ವವಾಣಿ ಪ್ರಧಾನ ಸಂಪಾದಕ ವಿಶ್ವೇಶ್ವರ ಭಟ್ ಉಪಸ್ಥಿತರಿದ್ದರು.

ಫನ್‌ತರಂಗ

- ರಘುಪತಿ ಶೃಂಗೇರಿ -

ಹೆಂಡತಿ ನೋಡಿ ಬೊಗಳಿದ್ದಕ್ಕೆ ನಾಯಿಗೆ ದೊಣ್ಣೆಯಿಂದ ಹಲ್ಲೆ ಮಾಡಿದ ಗಂಡ
ಸುದ್ದಿ

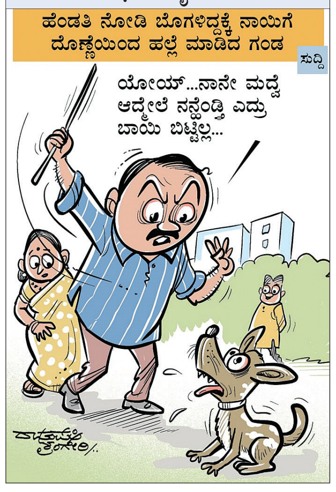

ಬಿಹಾರಕ್ಕೆ ಮೊದಲ ಬಾರಿ ಕಮಲ ಪಕ್ಷದ ಸಿಎಂ ಖಚಿತ

ಸಿಎಂ ಸ್ಥಾನಕ್ಕೆ ಇಂದು ನಿತೀಶ್ ಕುಮಾರ್ ರಾಜೀನಾಮೆ

ಸಾಮ್ರಾಟ್ ಚೌಧರಿಗೆ ಮುಖ್ಯಮಂತ್ರಿ ಪಟ್ಟ ಸಾಧ್ಯತೆ

ಪಾಟ್ನಾ: ಸುಮಾರು ಒಂದು ತಿಂಗಳವರೆಗೆ ನನೆಗುದಿಗೆ ಬಿದ್ದಿದ್ದ ಬಿಹಾರದ ಮುಂದಿನ ಮುಖ್ಯ

ಮಂತ್ರಿ ಯಾರು ಎಂಬ ಪ್ರಶ್ನೆಗೆ ಮಂಗಳವಾರ (ಏ. 14) 'ಅಧಿಕೃತ' ಉತ್ತರ ಸಿಗಲಿದೆ. ಹಾಲಿ ಉಪಮುಖ್ಯಮಂತ್ರಿ, ಹಾಗೂ ಬಿಜೆಪಿ ರಾಜ್ಯಾಧ್ಯಕ್ಷ ಸಾಮ್ರಾಟ್ ಚೌಧರಿಯವರೇ ಮುಂದಿನ ಮುಖ್ಯಮಂತ್ರಿಯಾಗುವುದು ಬಹುತೇಕ ಖಚಿತವಾಗಿದೆ. ಹಾಗಾದರೆ, ಅವರು ಬಿಹಾರದ ಮೊದಲ ಬಿಜೆಪಿ ಮುಖ್ಯಮಂತ್ರಿ ಯೆನಿಸಲಿದ್ದಾರೆ. ಚೌಧರಿಯವರ ಪ್ರಮಾಣವಚನ ಸಮಾರಂಭ ಏ.15ರಂದು ನಡೆಯಲಿದ್ದು ಪ್ರಧಾನಿ ನರೇಂದ್ರ ಮೋದಿ, ಕೇಂದ್ರ ಗೃಹ ಸಚಿವ ಅಮಿತ್ ಶಾ ಆಗಮಿಸುವ ಸಾಧ್ಯತೆಗಳಿವೆ. → 4

ಬೆಕ್ಕಿಗೆ ಚೆಲ್ಲಾಟ: ಮನುಷ್ಯರಿಗೆ ಪ್ರಾಣಸಂಕಟ

ನೆರೆಹೊರೆಯಲ್ಲಿ ಕಿಚ್ಚು ಹಚ್ಚಿದ ಬೆಕ್ಕಿನ ಹೆರಿಗೆ | ಮರಿಗಳ ಮಾಲೀಕತ್ವ ಠಾಣೆಯಲ್ಲಿ ಇತ್ಯರ್ಥ

ವಿಶ್ವವಾಣಿ ಸುದ್ದಿಮನೆ ಬೆಂಗಳೂರು

'ಬೆಕ್ಕಿಗೆ ಚೆಲ್ಲಾಟ; ಇಲಿಗೆ ಪ್ರಾಣ ಸಂಕಟ' ಎನ್ನುವುದು ಗಾದೆ. ಆದರೆ ಬೆಂಗಳೂರಿನಲ್ಲಿ ಎರಡು ಬೆಕ್ಕಿನ 'ಆಟ'ಕ್ಕೆ ಜನಿಸಿದ ನಾಲ್ಕು ಮರಿಗಳ ವಿಷಯದಲ್ಲಿ ಅಕ್ಕ-ಪಕ್ಕದ ಮನೆಯವರು ಕಿತ್ತಾಡಿಕೊಂಡು ಪೊಲೀಸ್ ಠಾಣೆ ಮೆಟ್ಟಿಲೇರಿರುವ ಘಟನೆ ನಡೆದಿದೆ. ರಾಜಧಾನಿ ಬೆಂಗಳೂರಿನ ಶೇಷಾದ್ರಿಪುರದಲ್ಲಿ ಇತ್ತೀಚಿಗೆ ಬೆಕ್ಕೊಂದು ನಾಲ್ಕು ಮರಿಗಳಿಗೆ ಜನ್ಮ ನೀಡಿತ್ತು. ಇಷ್ಟೇ ಆಗಿದ್ದರೆ ದೊಡ್ಡ ಸುದ್ದಿಯಾಗುತ್ತಿರಲಿಲ್ಲ. ಆದರೆ ಈ ನಾಲ್ಕು ಮರಿಗಳ ಜನನಕ್ಕೆ ಕಾರಣವಾಗಿರೋದು ಯಾವ

ಬೆಕ್ಕು? ಎನ್ನುವ ಕಾರಣಕ್ಕೆ ಶುರುವಾದ ಗಲಾಟೆ ಪೊಲೀಸ್ ಠಾಣೆಯ ಮೆಟ್ಟಿಲೇರಿದೆ. ಕೊನೆಗೆ ಪೊಲೀಸರು ಕೂತು ಬೆಕ್ಕಿನ ಮರಿಗಳಿಗೆ ನ್ಯಾಯ ಕೊಡಿಸುವ ಕೆಲಸವನ್ನು ಮಾಡಿ ಗಲಾಟೆಯನ್ನು ಶಮನಗೊಳಿಸಿದ್ದಾರೆ.

ನೆರೆಹೊರೆ ಮನೆಯವರು ಎರಡು ಬೆಕ್ಕನ್ನು ಸಾಕಿದ್ದರು. ಅದರಲ್ಲಿ ಒಂದು ಗಂಡಾದರೆ, ಇನ್ನೊಂದು ಹೆಣ್ಣಂತೆ. ಈ ಎರಡೂ ಬೆಕ್ಕುಗಳು ಸೇರಿಕೊಂಡು, 'ಸಂಸಾರ' ನಡೆಸಿವೆ. ಇದರ ಫಲವಾಗಿ ಹೆಣ್ಣು ಬೆಕ್ಕು ನಾಲ್ಕು ಮರಿಗಳಿಗೆ ಜನ್ಮ ನೀಡಿದೆ. ಆದರೆ ನಾಲ್ಕು ಮರಿಗಳು ನಮ್ಮ ಮನೆಯ ಗಂಡು ಬೆಕ್ಕಿಗೆ ಹುಟ್ಟಿವೆ ಎನ್ನುವುದಕ್ಕೆ ಸಾಕ್ಷ್ಯವೇನು ಎಂದು ಗಂಡು ಬೆಕ್ಕಿನ ಮನೆಯವರು ವಾದ ಮಂಡಿಸಿದ್ದಾರೆ. ಇದಕ್ಕೆ ಹೆಣ್ಣು ಬೆಕ್ಕಿನ ಮನೆಯವರೂ ವಾದ ಮಾಡಿದ್ದಾರೆ. ಕೊನೆಗೆ ಗಲಾಟೆ ಆ್ಯಸಿಡ್ ಹಾಕುವುದಾಗಿ ಬೆದರಿಸುವ ಹಂತಕ್ಕೆ ಹೋಗಿತ್ತು. ಕೊನೆಗೆ ಪೊಲೀಸರು ಮಧ್ಯಪ್ರವೇಶಿಸಿ, ಎರಡು ಬೆಕ್ಕನ್ನು ಗಂಡು ಬೆಕ್ಕಿನ ಮನೆಯವರು ಹಾಗೂ ಇನ್ನೆರಡು ಬೆಕ್ಕನ್ನು ಹೆಣ್ಣು ಬೆಕ್ಕಿನ ಮನೆಯವರು ಸಾಕಬೇಕೆಂದು 'ನ್ಯಾಯ' ಕೊಟ್ಟು ವಿವಾದವನ್ನು ಇತ್ಯರ್ಥಗೊಳಿಸಿದ್ದಾರೆ.

ತಕರಾರುಗಳೇನು?

ಹೆಣ್ಣು ಬೆಕ್ಕು ನಾಲ್ಕು ಮರಿಗಳಿಗೆ ಜನ್ಮ ನೀಡಿದ ಬಳಿಕ ಹೆಣ್ಣು ಬೆಕ್ಕಿನ ಮನೆಯವರು, ಪಕ್ಕದ ಮನೆಯವರೊಂದಿಗೆ ಜಗಳಕ್ಕಿಳಿದಿದ್ದಾರೆ. ಈ ಮರಿಗಳು ಗಂಡು ಬೆಕ್ಕಿನದ್ದೇ ಎಂದು ವಾದಕ್ಕಿಳಿದು ಮರಿಗಳನ್ನು ಗಂಡು ಬೆಕ್ಕಿನ ಮನೆಯ ಮುಂದೆ ಎಸೆದಿದ್ದಾರೆ. ಆ ವೇಳೆ ಗಂಡು ಬೆಕ್ಕಿನ ಕಡೆಯವರು ನಮಗೂ ಇದಕ್ಕೂ ಸಂಬಂಧವಿಲ್ಲವೆಂದು ಹೇಳಿದ್ದರಿಂದ ಗಲಾಟೆ ನಡೆದಿದೆ.

₹ 6 @vishwavaninews epaper.vishwavani.news vishwavani.news **ಬೆಂಗಳೂರು** | ಹುಬ್ಬಳ್ಳಿ | ಮಂಗಳೂರು | ದಾವಣಗೆರೆ | ಕಲಬುರಗಿ | ಬೆಳಗಾವಿ **ಮಂಗಳವಾರ 14.04.2026** **ಸಂಪುಟ:** 11 **ಸಂಚಿಕೆ:**88 **ಪುಟಗಳು:** 14 ಪ್ರಧಾನ ಸಂಪಾದಕ: ವಿಶ್ವೇಶ್ವರ ಭಟ್

ವಿಶ್ವವಾಣಿ

ವಿಶ್ವಾಸವೇ ವಿಶ್ವ

ಮಹಿಳಾ ಮೀಸಲು ಐತಿಹಾಸಿಕ: ಮೋದಿ

ಮಹಿಳಾ ಮೀಸಲು ಅಂಗೀಕರಿಸಲು ಎರಡು ದಿನಗಳ ವಿಶೇಷ ಅಧಿವೇಶನಕ್ಕೆ ಸಂಸತ್ತು ಸಿದ್ಧವಾಗಿದೆ. ಇದು ಐತಿಹಾಸಿಕ ದಿನವಾಗಲಿದೆ ಎಂದು ಪ್ರಧಾನಿ ನರೇಂದ್ರ ಮೋದಿ ಸೋಮವಾರ ನಡೆದ ವಿಶೇಷ ಸಭೆಯಲ್ಲಿ ಹೇಳಿದ್ದಾರೆ.

ಕರ್ನಾಟಕ ಸರ್ಕಾರ

ಸಮಾಜ ಕಲ್ಯಾಣ ಇಲಾಖೆ

"ಜನರ ಜೀವನ ಮಟ್ಟ ಸುಧಾರಿಸಲು ಶಿಕ್ಷಣವು ಪ್ರಮುಖವಾದ ಅಸ್ತ್ರವಾಗಿದೆ"

-ಡಾ. ಬಿ.ಆರ್. ಅಂಬೇಡ್ಕರ್

135ನೇ ಜನ್ಮದಿನಾಚರಣೆ

ಸಂವಿಧಾನ ಶಿಲ್ಪಿ, ಮಹಾ ಮಾನವತಾವಾದಿ, ಭಾರತ ರತ್ನ

ಡಾ. ಬಿ.ಆರ್. ಅಂಬೇಡ್ಕರ್ ರವರ

ಪ್ರತಿಮೆಗೆ ಮಾಲಾರ್ಪಣೆ

ಏಪ್ರಿಲ್ 14, 2026, ಮಂಗಳವಾರ ಬೆಳಿಗ್ಗೆ 10.00 ಗಂಟೆಗೆ
ವಿಧಾನಸೌಧದ ಪೂರ್ವ ದ್ವಾರ, ಬೆಂಗಳೂರು

ವೇದಿಕೆ ಕಾರ್ಯಕ್ರಮ

ಏಪ್ರಿಲ್ 14, 2026, ಮಂಗಳವಾರ ಬೆಳಿಗ್ಗೆ 10.30 ಗಂಟೆಗೆ
ವಿಧಾನಸೌಧದ ಭವ್ಯ ಮೆಟ್ಟಿಲುಗಳ ಮೇಲೆ, ಬೆಂಗಳೂರು

``ನಮ್ಮ ವೈವಿಧ್ಯಮಯ ಸಂಸ್ಕೃತಿ ಮತ್ತು ಪರಂಪರೆಯನ್ನು ಗೌರವಿಸುವುದು ಮತ್ತು ಕಾಪಾಡುವುದು"
-ಪ್ರತಿಯೊಬ್ಬ ಭಾರತೀಯನ ಸಂವಿಧಾನಬದ್ಧ ಮೂಲಭೂತ ಕರ್ತವ್ಯ.

ಆಯುಕ್ತರು
ಸಮಾಜ ಕಲ್ಯಾಣ ಇಲಾಖೆ

ಸರ್ಕಾರದ ಕಾರ್ಯದರ್ಶಿಗಳು
ಸಮಾಜ ಕಲ್ಯಾಣ ಇಲಾಖೆ

@SWDGok

ಮಂಡ್ಯದಲ್ಲಿ ಎಆರ್‌ಎಐ ಕೇಂದ್ರದ ಜಾಗದ ಕುರಿತು ಸಚಿವ ಎಂಬಿಪಿ ಜತೆ ಸಮಾಲೋಚನೆ

ಮುಂದಿನ ಬಾರಿ ಮೈತ್ರಿ ಸರಕಾರ: ಎಚ್‌ಡಿಕೆ

ವಿಶ್ವವಾಣಿ ಸುದ್ದಿಮನೆ ಬೆಂಗಳೂರು

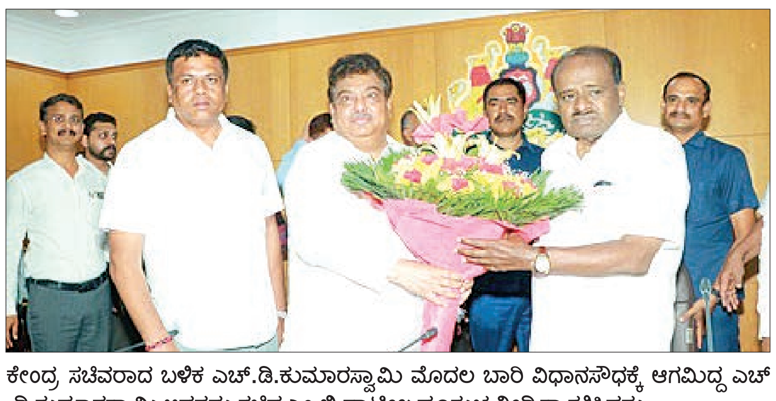

ಕೇಂದ್ರ ಸಚಿವರಾದ ಬಳಿಕ ಎಚ್.ಡಿ.ಕುಮಾರಸ್ವಾಮಿ ಮೊದಲ ಬಾರಿ ವಿಧಾನಸೌಧಕ್ಕೆ ಆಗಮಿದ್ದ ಎಚ್.ಡಿ.ಕುಮಾರಸ್ವಾಮಿ ಅವರನ್ನು ಸಚಿವ ಎಂ.ಬಿ.ಪಾಟೀಲ ಹೂಗುಚ್ಛ ನೀಡಿ ಸ್ವಾಗತಿಸಿದರು.

ಕೇಂದ್ರ ಸಚಿವರಾದ ಬಳಿಕ ಎಚ್.ಡಿ.ಕುಮಾರಸ್ವಾಮಿ ಮೊದಲ ಬಾರಿ ವಿಧಾನಸೌಧಕ್ಕೆ ಆಗಮಿಸಿ ಸಚಿವ ಎಂ.ಬಿ.ಪಾಟೀಲ್ ಅವರೊಂದಿಗೆ ಚರ್ಚೆ ನಡೆಸಿದ್ದಲ್ಲದೆ, 2028ಕ್ಕೆ ರಾಜ್ಯದಲ್ಲಿ ಮೈತ್ರಿ ಸರಕಾರ ಅಧಿಕಾರಕ್ಕೆ ಬರುತ್ತದೆ ಎಂದು ಭವಿಷ್ಯ ನುಡಿದಿದ್ದಾರೆ.

ರಾಜ್ಯ ಸರಕಾರದ ಬೃಹತ್ ಕೈಗಾರಿಕೆ ಖಾತೆ ಸಚಿವ ಎಂ.ಬಿ.ಪಾಟೀಲ್ ಅವರ ಕಚೇರಿಯಲ್ಲಿ ಕೈಗಾರಿಕೆ ಅಭಿವೃದ್ಧಿಯ ಬಗ್ಗೆ ಸಮಾಲೋಚನೆ ನಡೆಸಿದ ಬಳಿಕ ಮುಂದಿನ ಚುನಾವಣೆಯಲ್ಲಿ ಮೈತ್ರಿ ಸರಕಾರ ಅಧಿಕಾರಕ್ಕೆ ಬರಲಿದ್ದು, ವಿಧಾನಸೌಧಕ್ಕೆ ಮತ್ತೆ ಬರುವ ಸಂದರ್ಭ ಸೃಷ್ಟಿಸುವ ಪ್ರಯತ್ನ ನಡೆಸುತ್ತೇವೆ ಎನ್ನುವ ಮೂಲಕ ಕುತೂಹಲ ಮೂಡಿಸಿದ್ದಾರೆ.

ಸಭೆ ಬಳಿಕ ಸುದ್ದಿಗಾರರೊಂದಿಗೆ ಮಾತನಾಡಿದ ಎಚ್.ಡಿ.ಕುಮಾರಸ್ವಾಮಿ, ಮಂಡ್ಯದಲ್ಲಿ ಕೈಗಾರಿಕೆ ಸ್ಥಾಪನೆಗೆ ಜಾಗ ಹಂಚಿಕೆ ಮಾಡುವ ಬಗ್ಗೆ ಈಗಾಗಲೇ ಹಲವು ವಿಚಾರವನ್ನು ಬಹಿರಂಗವಾಗಿ ಚರ್ಚೆ ಮಾಡಲಾಗಿದೆ. ಅದನ್ನು ತಾರ್ಕಿಕ ಅಂತ್ಯಕ್ಕೆ ತೆಗೆದುಕೊಂಡು ಹೋಗಬೇಕಾಗಿರುವ ಹಿನ್ನೆಲೆಯಲ್ಲಿ ನೀವೇ ಒಂದು ಸಭೆ ಕರೆಯಿರಿ, ನಾನು ಕೂಡ ಬರುತ್ತೇನೆ ಎಂದು ಎಂ.ಬಿ.ಪಾಟೀಲ್ ಅವರಿಗೆ ಹೇಳಿದ್ದೆ. ಅದರಂತೆ ಅವರು ಸಭೆ ಕರೆದಿದ್ದರು ಹಾಗೂ ಆ ಸಭೆಯಲ್ಲಿ ಬಹಳ ಉತ್ತಮ ರೀತಿಯಲ್ಲಿ ಚರ್ಚೆಗಳು ನಡೆದವು. ಸಚಿವರು ಅತ್ಯಂತ ಸಕಾರಾತ್ಮಕವಾಗಿ ಸ್ಪಂದಿಸಿದರು ಎಂದರು. ಕೇಂದ್ರ ಕೈಗಾರಿಕೆ ಇಲಾಖೆಯ ಅಧೀನದಲ್ಲಿ ಬರುವ ಆಟೋಮೋಟಿವ್ ರಿಸರ್ಚ್ ಇನ್ಸ್ಟಿಟ್ಯೂಟ್ (ಎಆರ್‌ಎಐ) ಪರೀಕ್ಷಾ ಕೇಂದ್ರವನ್ನು ಮಂಡ್ಯದಲ್ಲಿ ಸ್ಥಾಪಿಸುವ ಬಗ್ಗೆ ಚರ್ಚೆ ನಡೆಸಲಾಗಿದೆ. ಅಂತಹ ಕೇಂದ್ರಗಳು ಇಡೀ ರಾಷ್ಟ್ರದಲ್ಲಿ ನಾಲ್ಕು ಕಡೆ ಮಾತ್ರ ಇವೆ. ಐದನೇ ಕೇಂದ್ರವನ್ನು ಕರ್ನಾಟಕಕ್ಕೆ ತರಬೇಕು ಎನ್ನುವುದು ನನ್ನ ಉದ್ದೇಶವಾಗಿದೆ. ಇದು ಅಂತಾರಾಷ್ಟ್ರೀಯ ಮಟ್ಟದ ಟೆಸ್ಟಿಂಗ್ ಕೇಂದ್ರ ಆಗಬೇಕಿದೆ. ಈ ಟೆಸ್ಟಿಂಗ್ ಕೇಂದ್ರದಿಂದ ಆಟೋಮೊಬೈಲ್ ಕ್ಷೇತ್ರಕ್ಕೆ ಅದರಲ್ಲೂ ಮುಖ್ಯವಾಗಿ ಎಲೆಕ್ಟ್ರಿಕ್ ವಾಹನ ಉದ್ಯಮಕ್ಕೆ ಅತಿ ಹೆಚ್ಚು ಉತ್ತೇಜನ ದೊರೆಯಲಿದೆ. ಈ ಬಗ್ಗೆ ಸಚಿವರೊಂದಿಗೆ ವ್ಯಾಪಕ ನೆಲಗಟ್ಟಿನಲ್ಲಿ ಸಮಾಲೋಚನೆ ನಡೆಸಲಾಯಿತು ಎಂದರು.

ಎಐಎಆರ್ ಕೇಂದ್ರವು ಸೇರಿದಂತೆ ಅದಕ್ಕೆ ಪೂರಕ ವ್ಯವಸ್ಥೆಗಳನ್ನು ನಿರ್ಮಿಸುವ ಉದ್ದೇಶದಿಂದ ಸುಮಾರು 500–600 ಎಕರೆ ಭೂಮಿ ಬೇಕಿದೆ. ಅದು ನನ್ನ ಲೋಕಸಭಾ ಕ್ಷೇತ್ರ ಮಂಡ್ಯದಲ್ಲೇ ಆಗಬೇಕು ಎಂದು ನಿರ್ಧರಿಸಿದ್ದೇನೆ. ಯಾರ ಯಾರ ಹೃದಯದಲ್ಲಿ ಏನೇನಿದೆ ಎನ್ನುವುದು ನನಗೇನು ಗೊತ್ತು? ಮಂಡ್ಯದ ಜನತೆಯ ಋಣ ತೀರಿಸಬೇಕಿದೆ ನಾನು. ಅಷ್ಟೇ ಅಲ್ಲದೆ ಎಂಬಿ ಪಾಟೀಲ್ ಅವರು ಭರವಸೆ ನೀಡಿದಂತೆ ಉತ್ತಮ ಸಹಕಾರ ನೀಡಿದ್ದೆ. ಆದರೆ ರಾಜ್ಯಕ್ಕೆ ಮತ್ತಷ್ಟು ಕೈಗಾರಿಕೆಗಳನ್ನು ತರಬಹುದು. ಈ ಘಟಕಕ್ಕೆ ಈಗಾಗಲೇ ಎರಡು ಮೂರು ಜಾಗ ನೋಡಿದ್ದೇವೆ. ಅಲ್ಲಿ ಲಭ್ಯವಿರುವ ಜಾಗ ಬಹಳ ಸೀಮಿತವಾಗಿದೆ. ಆ ಅಂಶದ ಬಗ್ಗೆಯೂ ರಾಜ್ಯದ ಕೈಗಾರಿಕಾ ಸಚಿವರ ಜತೆ ಚರ್ಚಿಸಲಾಯಿತು. ಕೈಗಾರಿಕಾಭಿವೃದ್ಧಿ ಮತ್ತು ಉದ್ಯೋಗ ಸೃಷ್ಟಿಯನ್ನು ಸಮಾನಂತರವಾಗಿ ನಡೆಯಬೇಕು ಎನ್ನುವುದು ನನ್ನ ಉದ್ದೇಶವಾಗಿದೆ. ಏಪ್ರಿಲ್ 30 ತಾರೀಖಿನ ಒಳಗಡೆ ಜಾಗದ ಸಮಸ್ಯೆ ಬಗೆಹರಿಸಿ ಕೊಡುವಂತೆ ಸಚಿವರನ್ನು ಕೋರಿದ್ದೇನೆ. ಏಕೆಂದರೆ ಮೇ ತಿಂಗಳಲ್ಲಿ ಟೆಸ್ಟಿಂಗ್ ಕೇಂದ್ರ ಸ್ಥಾಪನೆಗೆ ಭೂಮಿ ಪೂಜೆ ನೆರವೇರಿಸುವ ಉದ್ದೇಶ ಸಚಿವಾಲಯ ಹೊಂದಿದೆ ಎಂದರು.

ಉದ್ದೇಶಿತ ಟೆಸ್ಟಿಂಗ್ ಕೇಂದ್ರಕ್ಕೆ ಸರಕಾರ 100 ಎಕರೆ ನೀಡುವುದಾಗಿ ತಿಳಿಸಿದೆ. ಆದರೆ, ಇನ್ನು ಹೆಚ್ಚಿನ ಜಾಗ ಕೊಟ್ಟರೆ ಉತ್ತಮ ರೀತಿಯಲ್ಲಿ ಯೋಜನೆ ಅನುಷ್ಠಾನಕ್ಕೆ ತರಬಹುದು. ಈ ಬಗ್ಗೆ ಎಂ.ಬಿ.ಪಾಟೀಲ್ ಸಕಾರಾತ್ಮಕವಾಗಿ ಸ್ಪಂದಿಸಿದ್ದಾರೆ ಎಂದರು.

ಕಾಂಗ್ರೆಸ್ ನಾಯಕರು ನನ್ನ ಸಂಪರ್ಕದಲ್ಲಿ ಇಲ್ಲ

ದಾವಣಗೆರೆ ದಕ್ಷಿಣ ವಿಧಾನಸಭೆ ಕ್ಷೇತ್ರಕ್ಕೆ ಸಂಬಂಧಿಸಿದ ಕಾಂಗ್ರೆಸ್ ಪಕ್ಷದ ಒಳಗೆ ಉಂಟಾಗುವ ಉಂಟಾಗಿರುವ ಗೊಂದಲಗಳ ಬಗ್ಗೆ ನಾನೇಕೆ ಉತ್ತರಿಸಲಿ. ಏನಿದು ಅವರ ಪಕ್ಷದ ಆಂತರಿಕ ವಿಚಾರ. ಈವರೆಗೂ ಜೆಡಿಎಸ್ ಬಿಟ್ಟು ಕಾಂಗ್ರೆಸ್ ಸೇರಿರುವ ಯಾವೊಬ್ಬ ಮುಖಂಡರು ನನ್ನ ಸಂಪರ್ಕದಲ್ಲಿ ಇಲ್ಲ. ಒಂದು ವೇಳೆ ಸಂಪರ್ಕಕ್ಕೆ ಬಂದರೆ ನಮ್ಮ ಪಕ್ಷದ ಹಿರಿಯ ನಾಯಕನ ಜೊತೆ ಚರ್ಚಿಸಿ ಸಾಧಕ ಬಾಧಕಗಳನ್ನು ಪರಿಶೀಲಿಸಿ ನಿರ್ಧಾರ ಕೈಗೊಳ್ಳುತ್ತೇನೆ ಎಂದು ಕುಮಾರಸ್ವಾಮಿ ಹೇಳಿದರು.

ಬಿಹಾರದ ನೂತನ ಸಿಎಂ ಇಂದು ಆಯ್ಕೆ

← ಮೊದಲಪುಟದಿಂದ

ಮಹತ್ವದ ಸರಣಿ ಸಭೆಗಳು: ಶುಕ್ರವಾರವಷ್ಟೇ (ಏ.10) ರಾಜ್ಯಸಭಾ ಸದಸ್ಯರಾಗಿ ಪ್ರಮಾಣ ವಚನ ಸ್ವೀಕರಿಸಿರುವ ಹಾಲಿ ಮುಖ್ಯಮಂತ್ರಿ ನಿತೀಶ್ ಕುಮಾರ್, ಏ.14ರಂದು ರಾಜ್ಯಪಾಲರಾದ ನಿವೃತ್ತ ಲೆ.ಜನರಲ್ ಸಯ್ಯದ್ ಅತಾ ಹಸ್ನೈನ್‌ರಿಗೆ ಸಿಎಂ ಹುದ್ದೆಗೆ ರಾಜೀನಾಮೆ ಸಲ್ಲಿಸಲಿದ್ದಾರೆ. ಅದರ ಬೆನ್ನಲ್ಲೇ ಎರಡು ಪ್ರಮುಖ ಸಭೆಗಳು ನಡೆಯಲಿವೆ.

ಮೊದಲನೆಯದ್ದಾಗಿ, ಬಿಹಾರದಲ್ಲಿ ನಿತೀಶ್ ಉತ್ತರಾಧಿಕಾರಿಯನ್ನು ಆಯ್ಕೆ ಮಾಡಲು ಬಿಜೆಪಿ ಹೈಕಮಾಂಡ್‌ನಿಂದ ವೀಕ್ಷಕರಾಗಿ ನಿಯುಕ್ತಿಯಾಗಿರುವ ಶಿವರಾಜ್ ಸಿಂಗ್ ಚೌಹಾಣ್ ಅವರು ಈಗಾಗಲೇ ಬಿಹಾರಕ್ಕೆ ಆಗಮಿಸಿದ್ದು, ಏ.14ರಂದು ನಡೆಯಲಿರುವ ಎನ್‌ಡಿಎ ಮಿತ್ರಪಕ್ಷಗಳ ಸಭೆ ನಡೆಸಲಿದ್ದಾರೆ. ಆ ಸಭೆಯ ನಂತರ, ಬಿಹಾರ ಬಿಜೆಪಿ ಶಾಸಕಾಂಗ ಪಕ್ಷದ ಸಭೆ ನಡೆಯಲಿದೆ. ಅಲ್ಲಿ ಬಿಜೆಪಿ ಶಾಸಕಾಂಗ ಸಭೆಯ ನಾಯಕರನ್ನು ಆರಿಸಲಾಗುತ್ತದೆ. ಸಾಮ್ರಾಟ್ ಚೌಧರಿಯವರೇ ಆಯ್ಕೆಯಾಗುವುದು ಬಹುತೇಕ ಖಚಿತವಾಗಿದೆ.

ವರ್ಷದ ನಂತರ ಈಡೇರಿದ ಬಿಜೆಪಿ ಆಸೆ

2025ರ ಬಿಹಾರ ವಿಧಾನಸಭಾ ಚುನಾವಣೆಯಲ್ಲಿ ಎನ್‌ಡಿಎ ಮಿತ್ರಪಕ್ಷಗಳಾದ ಜೆಡಿಯು, ಬಿಜೆಪಿ, ಎಲ್‌ಜೆಪಿ, ಎಚ್‌ಎಎಂ ಹಾಗೂ ಉಪೇಂದ್ರ ಕುಶ್ವಾಹ ಅವರ ಆರ್‌ಎಲ್‌ಪಿ ಪಕ್ಷಗಳು ಸ್ಪರ್ಧಿಸಿ ಅಧಿಕಾರಕ್ಕೆ ಬರುವಲ್ಲಿ ಸಫಲವಾಗಿದ್ದವು. ಚುನಾವಣೆಯಲ್ಲಿ ಜೆಡಿಯು 85 ಸ್ಥಾನ ಗೆದ್ದಿತ್ತು, ಬಿಜೆಪಿ 89 ಸ್ಥಾನ ಗೆದ್ದಿತ್ತು. ಮೈತ್ರಿಕೂಟದಲ್ಲಿ ಹೆಚ್ಚಿನ ಸ್ಥಾನ ಗೆದ್ದವರಿಗೆ ಸಿಎಂ ಹುದ್ದೆ ಎಂಬ ಅಲಿಖಿತ ನಿಯಮವಿದೆ. ಆದರೂ, ನಿತೀಶ್ ಕುಮಾರ್ ಅವರ ವರ್ಚಸ್ಸಿನಿಂದಾಗಿ ಬಿಜೆಪಿಗೆ ಆಗ ಸಿಎಂ ಹುದ್ದೆ ತಪ್ಪಿತ್ತು. ಈಗ ಅದಕ್ಕೆ ಕಾಲ ಕೂಡಿಬಂದಿದೆ.

ಕಾಂಗ್ರೆಸ್ ಶಾಸಕರಿಗೆ ನಾಳೆ ಬಾ ಭರವಸೆ

← ಮೊದಲಪುಟದಿಂದ

ಆದರೆ ಸೋಮವಾರ ಸಮಯಾವಕಾಶ ಸಿಗದೇ ಇದ್ದಿದ್ದರಿಂದ, ಮಂಗಳವಾರ ಈ ಇಬ್ಬರು ನಾಯಕರನ್ನು ಭೇಟಿಯಾಗುವ ಆಲೋಚನೆಯಲ್ಲಿ ಶಾಸಕರಿದ್ದು, ದೆಹಲಿಯಲ್ಲಿಯೇ ಉಳಿದುಕೊಂಡಿದ್ದಾರೆ. ಇದರೊಂದಿಗೆ ರಾಹುಲ್ ಗಾಂಧಿ ಅವರನ್ನು ಭೇಟಿ ಮಾಡಲು ಅವಕಾಶ ಕೇಳುವ ಹಾಗೂ ಅನುಮತಿ ಪಡೆದುಕೊಳ್ಳುವ ಸಾಧ್ಯತೆಗಳಿವೆ.

ಈ ಬಗ್ಗೆ ಮಾತನಾಡಿರುವ ಹಿರಿಯ ಶಾಸಕ ಟಿ.ಬಿ.ಜಯಚಂದ್ರ, ಹೈಕಮಾಂಡ್ ಈ ಮೊದಲು ಎರಡು ವರ್ಷಗಳನ್ನು ಪೂರ್ಣಗೊಳಿಸಿದ ನಂತರ ಸಂಪುಟ ಪುನಾರಚನೆ ಮತ್ತು ಹೊಸ ಮುಖಗಳನ್ನು ಸೇರಿಸುವುದಾಗಿ ಭರವಸೆ ನೀಡಿತ್ತು ಎಂದು ಶಾಸಕರು ಹೇಳಿಕೊಂಡಿದ್ದಾರೆ. ಈಗ ಸರಕಾರ ರಚನೆಯಾಗಿ ಮೂರು ವರ್ಷಗಳು ಸಮೀಪಿಸುತ್ತಿವೆ. ಇನ್ನೊಂದು ತಿಂಗಳು ಕಳೆದರೆ ಮೂರು ವರ್ಷ ಪೂರ್ಣಗೊಳ್ಳಲಿದೆ. ಆದರೆ ಭರವಸೆ ಇನ್ನೂ ಈಡೇರಿಲ್ಲ. ಆದ್ದರಿಂದ ಹೈಕಮಾಂಡ್‌ಗೆ ಭರವಸೆಯನ್ನು ನೆನಪಿಸಲು ಮತ್ತು ತಕ್ಷಣದ ಸಂಪುಟ ಪುನಾರಚನೆಗೆ ಒತ್ತಾಯಿಸಲು ನಾವು ಬಂದಿದ್ದೇವೆ. ವಿಧಾನಸಭಾ ಚುನಾವಣೆಗೆ ಕೇವಲ ಎರಡು ವರ್ಷಗಳು ಬಾಕಿ ಇರುವುದರಿಂದ ಇತರ ಶಾಸಕರು ಸಚಿವರಾಗಿ ಸೇವೆ ಸಲ್ಲಿಸಲು ಅವಕಾಶ ಪಡೆಯುವ ಸಮಯ ಬಂದಿದೆ. ಇದು ಹೊಸ ಮುಖಗಳಿಗೆ ಅವಕಾಶ ಮಾಡಿಕೊಡುತ್ತದೆ. ಮಾತ್ರವಲ್ಲದೇ ಮುಂಬರುವ ವಿಧಾನಸಭಾ ಚುನಾವಣೆಯಲ್ಲಿ ಗೆಲ್ಲಲು ಸಹಾಯ ಮಾಡುತ್ತದೆ ಎಂದು ತಿಳಿಸಿದರು.

ಅನಗತ್ಯ ಹೇಳಿಕೆ ನೀಡಿದರೆ ಶಿಸ್ತುಕ್ರಮ: ಡಿಕೆ ಎಚ್ಚರಿಕೆ

ಇನ್ನು ಶಾಸಕರ ದೆಹಲಿ ಪರೇಡ್‌ಗೆ ಕೆಪಿಸಿಸಿ ಅಧ್ಯಕ್ಷ ಡಿ.ಕೆ.ಶಿವಕುಮಾರ್ ಅಸಮಾಧಾನ ವ್ಯಕ್ತಪಡಿಸಿದ್ದು, ಪಕ್ಷದ ಹೈಕಮಾಂಡ್ ನಾಯಕರನ್ನು ಭೇಟಿ ಮಾಡುವುದರಲ್ಲಿ ತಪ್ಪಿಲ್ಲ. ಆದರೆ ಅನವಶ್ಯಕವಾಗಿ ಏನೇನೋ ಹೇಳಿಕೆ ನೀಡಿದರೆ ಶಿಸ್ತು ಕ್ರಮ ಜರುಗಿಸಲಾಗುವುದು ಎಂದು ಎಚ್ಚರಿಕೆ ನೀಡಿದ್ದಾರೆ. 25 ಜನ ಶಾಸಕರು ದೆಹಲಿಗೆ ತೆರಳಿದ್ದಾರೆ. ಪಕ್ಷದ ಶಿಸ್ತನ್ನು ಎಲ್ಲಾ ಶಾಸಕರು ಕಾಪಾಡಬೇಕು. ಪಕ್ಷಕ್ಕೆ ಗೌರವ ನೀಡಬೇಕು. ಮಾಧ್ಯಮಗಳ ಮುಂದೆ ಪಕ್ಷದ ಗೌರವವನ್ನು ಹಾಳು ಮಾಡಬಾರದು. ಮುಖ್ಯಮಂತ್ರಿಗಳೂ ಸಹ ಈಗಾಗಲೇ ಈ ವಿಚಾರದ ಬಗ್ಗೆ ಹೇಳಿದ್ದಾರೆ. ಮುಂದಕ್ಕೆ ಎಲ್ಲರ ಭವಿಷ್ಯ ಪಕ್ಷದಲ್ಲಿದೆಯೇ ಹೊರತು ಮಾಧ್ಯಮಗಳಲ್ಲಿ ಇಲ್ಲ ಎಂದು ಅಸಮಾಧಾನ ವ್ಯಕ್ತಪಡಿಸಿದರು.

ಇದಕ್ಕೂ ಮೊದಲು ಬೆಂಗಳೂರಿನ ನಿವಾಸದಲ್ಲಿ ಎಐಸಿಸಿ ಅಧ್ಯಕ್ಷ ಮಲ್ಲಿಕಾರ್ಜುನ ಖರ್ಗೆ ಅವರನ್ನು ಭೇಟಿಯಾದ ಡಿ.ಕೆ.ಶಿವಕುಮಾರ್, ದಾವಣಗೆರೆ ದಕ್ಷಿಣ ಕ್ಷೇತ್ರದ ಚುನಾವಣೆಗೆ ಸಂಬಂಧಿಸಿದಂತೆ ಚರ್ಚಿಸಿದ್ದಾರೆ. ಈ ವೇಳೆ ಚುನಾವಣೆಯಲ್ಲಿ ಮುಸ್ಲಿಂ ಸಮುದಾಯದ ಮತಗಳು ಒಡೆಯುವಂತೆ ಮಾಡಿರುವ ಕಾಂಗ್ರೆಸ್ ನಾಯಕರ ಬಗ್ಗೆ ಸುದ್ದಿಗೋಷ್ಠಿಯಲ್ಲಿ ಪರೋಕ್ಷವಾಗಿ ಹೇಳಿರುವ ವಿಷಯವೂ ಚರ್ಚೆಗೆ ಬಂದಿದ್ದು, ಚುನಾವಣೆಯ ಬಳಿಕ ಕ್ರಮವಹಿಸುವ ಚರ್ಚೆಗಳು ನಡೆದಿವೆ ಎನ್ನಲಾಗಿದೆ. ಈ ಬಗ್ಗೆ ಮಾತನಾಡಿದ ಡಿ.ಕೆ.ಶಿವಕುಮಾರ್, ಪಕ್ಷದಿಂದ ತಮಿಳುನಾಡಿಗೆ ತೆರಳುವಂತೆ ಸೂಚನೆ ನೀಡಿದ್ದರು. ಅಲ್ಲಿಗೆ ಹೋಗಿ ಬಂದಿದ್ದೇನೆ. ಮತ್ತೆ ತೆರಳಬೇಕಾಗಿದೆ. ಆ ಬಗ್ಗೆ ಎಐಸಿಸಿ ಅಧ್ಯಕ್ಷರಿಗೆ ವರದಿ ನೀಡಬೇಕಿತ್ತು ಹಾಗೂ ರಾಜ್ಯ ರಾಜ್ಯ ರಾಜಕೀಯಕ್ಕೆ ಸಂಬಂಧಿಸಿದಂತೆ ಚರ್ಚಿಸಿ, ವರದಿ ಸಲ್ಲಿಸಿದ್ದೇನೆ ಎಂದು ಸ್ಪಷ್ಟಪಡಿಸಿದರು.

VISHWAVANI TV SPECIAL
ಯುಟ್ಯೂಬ್ ಚಾನೆಲ್ ಸಬ್‌ಸ್ಕ್ರೈಬ್ ಆಗಿ

ಕರ್ನಾಟಕ ಅರಣ್ಯ ಇಲಾಖೆ
ಸಹಾಯಕ ಅರಣ್ಯ ಸಂರಕ್ಷಣಾಧಿಕಾರಿಗಳ ಕಛೇರಿ ಸಾಮಾಜಿಕ ಅರಣ್ಯ ವಿಭಾಗ, ಮಡಕೇರಿ
ದೂರವಾಣಿ: 08272–228328 Email:dcfsfmdk@rediffmail.com
ಸಂಖ್ಯೆ: ಬಿಜೆಟಿ/ಸ.ಅ.ಸಂ/ಸಾ.ಅ/ಟೆಂಡರ್–2/2026–27 ದಿನಾಂಕ: 13/04/2026
ಟೆಂಡರ್ ಪ್ರಕಟಣೆ
2026–27 ನೇ ಸಾಲಿನಲ್ಲಿ ಈ ವಿಭಾಗದ ಮೂರು ಸಸ್ಯಕ್ಷೇತ್ರಗಳಲ್ಲಿ ಸಾಮಾಜಿಕ ಅರಣ್ಯ ಯೋಜನೆಯಡಿಯಲ್ಲಿ ಸರ್ಕಾರಿ ಜಮೀನು/ಸಂಸ್ಥೆ /ಶಾಲಾ ಕಾಲೇಜ್ ನೆಡುತೋಪು ಪೋಷಣೆ ಮತ್ತು ಸಸಿಗಳ ಪೋಷಣೆ ಕಾಮಗಾರಿಗೆ ಸಂಬಂಧಿಸಿದಂತೆ ಟೆಂಡರ್ ಆಹ್ವಾನಿಸಲಾಗಿದ್ದು, ಮೊದಲನೇಯ ಟೆಂಡರ್ ದಿನಾಂಕ 27–04–2026 ಎರಡನೇಯ ಟೆಂಡರ್ ದಿನಾಂಕ 04–05–2026 ಆಗಿರುತ್ತದೆ.
ಈ ಬಗ್ಗೆ ಹೆಚ್ಚಿನ ಮಾಹಿತಿಯನ್ನು ಸಾಮಾಜಿಕ ಅರಣ್ಯ ವಿಭಾಗ, ಮಡಿಕೇರಿ ಅರಣ್ಯ ಭವನದ, ಕೆಳ ಮಹಡಿಯಲ್ಲಿ ಕಛೇರಿ ವೇಳೆಯಲ್ಲಿ ಪಡೆದುಕೊಳ್ಳಬಹುದಾಗಿರುತ್ತದೆ.
(ಕಛೇರಿ ದೂರವಾಣಿ ಸಂಖ್ಯೆ: 08272–228328)
ಸಹಾಯಕ ಅರಣ್ಯ ಸಂರಕ್ಷಣಾಧಿಕಾರಿ
ಸಾಮಾಜಿಕ ಅರಣ್ಯ ವಿಭಾಗ
ಮಡಿಕೇರಿ

ನೆಫ್ರೋ-ಯುರಾಲಜಿ ಸಂಸ್ಥೆ
(ಕರ್ನಾಟಕ ಸರ್ಕಾರದ ಸ್ವಾಯತ್ತ ಸಂಸ್ಥೆ ನೋಂ. ಸಂ.1052/03-04)
(ಬೆಂಗಳೂರಿನ ರಾಜೀವ್‌ಗಾಂಧಿ ಆರೋಗ್ಯ ವಿಜ್ಞಾನ ವಿಶ್ವವಿದ್ಯಾಲಯಕ್ಕೆ ಸಂಯೋಜಿತವಾದ ಉನ್ನತ ವೈದ್ಯಕೀಯ ವಿಜ್ಞಾನಗಳ ಸ್ನಾತಕೋತ್ತರ ಸಂಸ್ಥೆ, ಭಾರತದ ವೈದ್ಯಕೀಯ ಮಂಡಳಿಯಿಂದ ಗುರುತಿಸಲ್ಪಟ್ಟಿದೆ)
ವಿಕ್ಟೋರಿಯಾ ಆಸ್ಪತ್ರೆ ಆವರಣ, ಬೆಂಗಳೂರು–560 002. ದೂ: 26700527
ಫ್ಯಾಕ್ಸ್: 26706777, ಇ–ಮೇಲ್ : nephrourology.institute@gmail.com
ವೆಬ್‌ಸೈಟ್: www.nephrourology.in
ಸಂಖ್ಯೆ: INU/ADMN/PROC/110/2026 ದಿನಾಂಕ: 13.04.2026
ಟೆಂಡರ್ ಪ್ರಕಟಣೆ
ನೆಫ್ರೋ–ಯುರಾಲಜಿ ಸಂಸ್ಥೆ, ವಿಕ್ಟೋರಿಯಾ ಆಸ್ಪತ್ರೆ ಆವರಣ, ಬೆಂಗಳೂರು–560 002 ಇಲ್ಲಿಗೆ ಈ ಕೆಳಗೆ ನಮೂದಿಸಿರುವ ವಿಷಯಗಳಿಗೆ ಅರ್ಹ ಟೆಂಡರ್‌ದಾರರಿಂದ ಇ–ಪ್ರೊಕ್ಯೂರ್‌ಮೆಂಟ್ ಮುಖೇನ ಇ–ಟೆಂಡರ್‌ನ್ನು ಆಹ್ವಾನಿಸಲಾಗಿದೆ.
1. Procurement of Medical Equipments for Nephrology Department.
2. Procurement of Medical Equipments for Urology Department.
Last date for Online submission of Tender is 27.04.2026 at 5.30 p.m.
ಟೆಂಡರ್‌ಗೆ ಸಂಬಂಧಪಟ್ಟಂತೆ, ಹೆಚ್ಚಿನ ಮಾಹಿತಿಗಾಗಿ ಕರ್ನಾಟಕ ಸರ್ಕಾರದ ಅಂತರ್ಜಾಲ ತಾಣ **https://kppp.karnataka.gov.in** ದಲ್ಲಿ ಪಡೆದುಕೊಳ್ಳಬಹುದು.
ಸೂಚನೆ:– ಈ ಟೆಂಡರ್‌ಗೆ ಸಂಬಂಧಪಟ್ಟಂತೆ, ಮುಂದಿನ ಪ್ರಕ್ರಿಯೆಗಳ ಬಗ್ಗೆ (further information and announcements) ತಿಳಿದುಕೊಳ್ಳಲು ನಮ್ಮ ಸಂಸ್ಥೆಯ ಅಂತರ್ಜಾಲ **www.nephrourology.in** ದಲ್ಲಿ ವೀಕ್ಷಿಸಬಹುದು.
ಸಹಿ/– ನಿರ್ದೇಶಕರು, ನೆಫ್ರೋ–ಯುರಾಲಜಿ ಸಂಸ್ಥೆ, ಬೆಂಗಳೂರು

ಕರ್ನಾಟಕ ಸರಕಾರ
ಲೋಕೋಪಯೋಗಿ ಇಲಾಖೆ, ಕಾರ್ಯನಿರ್ವಾಹಕ ಇಂಜಿನೀಯರರ ಕಚೇರಿ
ಬೆಳಗಾವಿ ವಿಭಾಗ, ಬೆಳಗಾವಿ–590 016.
Phone No.: 0831-2467103 E-Mail: eepwdbgm01@gmail.com
ಕ್ರಸಂ: ಕಾ.ನಿ.ಇಂ/ಲೋಇ/ಬೆವಿ/ತಾಸ/ಟೆಂಡರ್/ನೋಟಿಫಿಕೇಶನ್/2026–27/250
ದಿನಾಂಕ: 13–04–2026
ಟೆಂಡರ್ ಅಧಿಸೂಚನೆ (ಕೆ.ಪಿ.ಪಿ.ಪಿ. ನಲ್ಲಿ)
ಕಾರ್ಯನಿರ್ವಾಹಕ ಅಭಿಯಂತರು, ಲೋಕೋಪಯೋಗಿ ಇಲಾಖೆ ಬೆಳಗಾವಿ ವಿಭಾಗ, ಬೆಳಗಾವಿ ಅಡಿಯಲ್ಲಿ ಐಟಂವಾರು ಗುತ್ತಿಗೆಗಳನ್ನು ಇ–ಪ್ರೊಕ್ಯೂರಮೆಂಟನಲ್ಲಿ ನೋಂದಾಯಿತ ಅರ್ಹ ಗುತ್ತಿಗೆದಾರರಿಂದ ಸ್ಟಾಂಡರ್ಡ ಟೆಂಡರ್ ಡಾಕ್ಯೂಮೆಟ್ **ಕೆಡಬ್ಲ್ಯೂ–4** ರಲ್ಲಿ 01 ಕಾಮಗಾರಿಗೆ ಗುತ್ತಿಗೆಯನ್ನು ಕರೆಯಲಾಗಿದ್ದು ಗುತ್ತಿಗೆಗೆ ಇಟ್ಟ ಅಂದಾಜು ಮೊತ್ತವು **ರೂ. 4067.70 ಲಕ್ಷಗಳು** ಇದ್ದು, ಮುಂಗಡ ಮೊತ್ತವು **ರೂ. 40.67ಲಕ್ಷಗಳು** ಇರುತ್ತದೆ. ಟೆಂಡರ್‌ನ್ನು ಸ್ವೀಕರಿಸುವ ಕೊನೆಯ **ದಿನಾಂಕ 20–05–2026 ರ ಸಂಜೆ 4.30 ಗಂಟೆಯವರೆಗೆ,** ತಾಂತ್ರಿಕ ಬಿಡ್‌ಗಳನ್ನು ತೆರೆಯುವ **ದಿನಾಂಕ 21–05–2026 ರ ಸಂಜೆ 4.45 ಗಂಟೆ ನಂತರ.** ಹೆಚ್ಚಿನ ಮಾಹಿತಿ ಬೇಕಾದಲ್ಲಿ ಗುತ್ತಿಗೆದಾರರು ಈ ಕೆಳಗೆ ಸಹಿ ಮಾಡಿದವರ ಕಚೇರಿಯಲ್ಲಿ ಹಾಗೂ ಅಂತರ್‌ಜಾಲದ ಮೂಲಕ ವೆಬ್‌ಸೈಟ್ ವಿಳಾಸ **www.kppp.karnataka.gov.in** ರಲ್ಲಿ **ದಿನಾಂಕ: 20–04–2026 ರ ನಂತರ** ಪಡೆಯಬಹುದು. (ಒಂದು ವೇಳೆ ಬೀಡ್ ಸ್ವೀಕೃತವಾಗದಿದಲ್ಲಿ 7 ದಿನಗಳ ಸ್ವಯಂ ಚಾಲೀತ ಸಕ್ರೀಯಗೊಳಿಸಲಾಗಿದೆ).
ಸಹಿ/–
ಕಾರ್ಯನಿರ್ವಾಹಕ ಅಭಿಯಂತರರು
ಲೋಕೋಪಯೋಗಿ ಇಲಾಖೆ ಬೆಳಗಾವಿ ವಿಭಾಗ, ಬೆಳಗಾವಿ
ವಾ.ಸಾ.ಇ./ಬೆಳಗಾವಿ/92/2026–27/ದೇಶಪಾಂಡೆಪಬ್ಲಿಸಿಟಿ

ಪುರಸಭಾ ಕಾರ್ಯಾಲಯ ಚಂದಾಪುರ
ಆನೇಕಲ್ ತಾಲ್ಲೂಕು, ಬೆಂಗಳೂರು ನಗರ ಜಿಲ್ಲೆ–560081
ಫೋನ್: 080–27832411, E-Mail: ka.chandapura.tmc@gmail.com
ಸಂ:ಚಂ.ಪು.ಕಾ/ತಾ.ಶಾ/ಕೆಪಿಪಿಪಿ/ಟೆಂ/01/2026–27 ದಿನಾಂಕ:13.04.2026
ಅಲ್ಪಾವಧಿ ಟೆಂಡರ್ ಪ್ರಕಟಣೆ
ಕರ್ನಾಟಕ ಸಾರ್ವಜನಿಕ ಸಂಗ್ರಹಣೆಗಳಲ್ಲಿ ಪಾರದರ್ಶಕತೆ ಅಧಿನಿಯಮ 1999 ಮತ್ತು ನಿಯಮಗಳನ್ವಯ 2000ರ ಪ್ರಕಾರ ಸ್ಟಾಂಡರ್ಡ್ ಟೆಂಡರ್ ಡಾಕ್ಯೂಮೆಂಟ್ ನಿಯಮಗಳನ್ವಯ, ಎಸ್.ಎಫ್.ಸಿ ಎಸ್‌ಸಿಎಸ್‌ಪಿ ಮತ್ತು ಟಿಎಸ್‌ಪಿ ಉಳಿಕೆ ಮೊತ್ತದ ನಿಧಿಯಡಿಯಲ್ಲಿ ವಿವಿಧ ಅಭಿವೃದ್ಧಿ ಕಾಮಗಾರಿಗಳನ್ನು ಕೈಗೊಳ್ಳಲು ಲೋಕೋಪಯೋಗಿ ಇಲಾಖೆಯ ನೊಂದಾಯಿತ ಅರ್ಹ ದರ್ಜೆ ಗುತ್ತಿಗೆದಾರರಿಂದ ಕಾಮಗಾರಿಗಳನ್ನು ನಿರ್ವಹಿಸಲು ಕೆಪಿಪಿ ಪೋರ್ಟಲ್ ಮುಖಾಂತರ ಟೆಂಡರ್ ಆಹ್ವಾನಿಸಲಾಗಿದೆ. ಅರ್ಹ ಗುತ್ತಿಗೆದಾರರು ಇಲಾಖಾ ವೆಬ್‌ಸೈಟ್ **https://kppp.karnataka.gov.in** ನಲ್ಲಿ ಟೆಂಡರ್ ವಿವರಗಳನ್ನು ಪಡೆದು ಭಾಗವಹಿಸಬಹುದು. (As Per Government order No.FD 4 PCL 2008, Bangalore, dated:14.10.2008 and Government Order No. FD 876 Exp-12/2017, Bangalore, dated: 10/10/2027 and A&B Value Considered Upto 2024-25)

ಕ್ರ. ಸಂ.	ಇಂಡೆಂಟ್ ಸಂಖ್ಯೆ	ಅಂದಾಜು ಮೊತ್ತ (ರೂ. ಲಕ್ಷಗಳಲ್ಲಿ)
1	DMA/2026-27/RD/WORK_INDENT57271	1.12
2	DMA/2026-27/RD/WORK_INDENT57274	2.69

ವೇಳಾಪಟ್ಟಿ: 1) ಕೆಪಿಪಿಪಿ ಪೋರ್ಟಲ್ ಮೂಲಕ ದರಗಳನ್ನು ನಮೂದಿಸಿ ಸಲ್ಲಿಸುವ ಕೊನೆಯ **ದಿನಾಂಕ:21.04.2026 ಸಂಜೆ 5:00 ಗಂಟೆಯವರೆಗೆ.** 2) ಸ್ವೀಕೃತವಾದ ಟೆಂಡನ್ನು ತೆರೆಯುವ **ದಿನಾಂಕ ಮತ್ತು ಸಮಯ:22.04.2026 ರಂದು ಸಂಜೆ 5:30 ಗಂಟೆಗೆ.** 3) ಹೆಚ್ಚಿನ ವಿವರಗಳಿಗಾಗಿ ಪುರಸಭೆಯ ಕಿರಿಯ ಅಭಿಯಂತರರಿಂದ ಅಥವಾ ದೂರವಾಣಿ ಸಂಖ್ಯೆ:080–27832411 ರಲ್ಲಿ ಮಾಹಿತಿ ಪಡೆಯಬಹುದು.
ಸಹಿ/–
ಮುಖ್ಯಾಧಿಕಾರಿ
ಪುರಸಭೆ, ಚಂದಾಪುರ
ವಾಸಾಸಂಇ/ವಾಪ್ರ/ಜಿಎ/166/2026–27

GOVERNMENT OF KARNATAKA
Principal, Survey Settlement Training Institute, Hadajana Mysuru -571311
No. SSTI-ADMN/01/2026 # E-1142632 Dated: 01.04.2026
TENDER NOTIFICATION
For Providing Manpower Services for Principal, Survey Settlement Training Institute, Hadajana Mysuru -571311 **Tender Reference** SSTI-ADM-E-1142632/2026 **Commencement of issue of Bid document through Karnataka Public Procurement Portal (KPPP) of Government of Karnataka:** 07.04.2026 **Pre bid Meeting:** 15.04.2026 04.00 PM. **Last date and time for uploading of tender in e-Procurement platform:** 23.04.2026, 05.30 PM. **Time and date of opening of tenders: Technical Bid**: 27.04.2026 11:00 AM. **Time and date of opening of tenders: FINANCIAL BID:** On or after 28.04.2026, After Technical Bid approval financial bid will be intimated to the Bidders. **Contact Person for queries:** Shri MALLIK KUMAR M, SUPERINTENDENT(ADM), SURVEY SETTLEMENT AND TRAINING INSTITUTE MYSORE 571311 Telephone-08212500530 E-Mail: mysoreprincipalssti@gmail.com **Method of Submission of Proposals:** https://kppp.karnataka. gov.in/ **Place of Pre-Bid meeting. And Opening of Tenders and Address for communication:** SURVEY SETTLEMENT AND TRAINING INSTITUTE MYSORE 571311
EMD Amount: 2,50,000-00
Note: Completed tender shall be uploaded through e-Procurement system only in the manner described under instructions to Tenders Section of tender Documents on or before the last date & time stipulated.
DIPR/DDMYS/43/KSMCA/39/2026-27 **Sd/- PRINCIPAL**

ಅರಣ್ಯ ಇಲಾಖೆ
ಸಹಾಯಕ ಅರಣ್ಯ ಸಂರಕ್ಷಣಾಧಿಕಾರಿಗಳ ಕಾರ್ಯಾಲಯ
ಸಾಮಾಜಿಕ ಅರಣ್ಯ ಉಪ ವಿಭಾಗ ಜಮಖಂಡಿ
Office of the, Assistant Conservator of Forests
Social Forestry Sub-Division Jamakhandi
ಕ್ರಸಂ:ಸಅಸಂ/ಸಾಅಜಉವಿ/ಹೊವಾ/ಸಿಆರ್–02/2026–27 ದಿನಾಂಕ:10–04–2026
ಟೆಂಡರ್ ಪ್ರಕಟಣೆ
(ಕರ್ನಾಟಕ ಸಾರ್ವಜನಿಕ ಪೋರ್ಟಲ್ 2.0 ಮೂಲಕ ಮಾತ್ರ)
ಈ ಮೂಲಕ ಸಾರ್ವಜನಿಕರಿಗೆ ತಿಳಿಯಪಡಿಸುವುದೇನೆಂದರೆ, 2026–27ನೇ ಸಾಲಿನಲ್ಲಿ ಜಮಖಂಡಿ ಸಾಮಾಜಿಕ ಅರಣ್ಯ ಉಪ ವಿಭಾಗ ಹಾಗೂ ವಲಯ ಕಚೇರಿಗಳಲ್ಲಿ ಕಾರ್ಯನಿರ್ವಹಿಸಲು ಗಣಕಯಂತ್ರ ಸಹಾಯಕರು, ಹಾಗೂ ವಾಹನ ಚಾಲಕರುಗಳನ್ನು ಪೊರೈಸಲು ಅರ್ಹ ಗುತ್ತಿಗೆದಾರರಿಗೆ ಮಾತ್ರ ಕರ್ನಾಟಕ ಸರ್ಕಾರದ ಕರ್ನಾಟಕ ಸಾರ್ವಜನಿಕ ಪೋರ್ಟಲ್ 2.0 ಪೋರ್ಟಲ್ (https://kppp.karnataka.gov.in) ಮೂಲಕ Indent No KFD/2025-26/SE1635 ಟೆಂಡರ್ ಆಹ್ವಾನಿಸಲಾಗಿದೆ. ವಿವರ ಈ ಕೆಳಗಿನಂತಿದೆ.

ಟೆಂಡರ್ ಷರತ್ತು ಸಂಬಂಧ ವಿವರ/ಸ್ಪಷ್ಟೀಕರಣ ಪಡೆಯಲು ಕೊನೆಯ ದಿನಾಂಕ	04–05–2026 ಬೆಳಿಗ್ಗೆ 10:00 ಘಂಟೆಗೆ
ಟೆಂಡರ ಸಲ್ಲಿಸಲು ಕೊನೆಯ ದಿನಾಂಕ	05–05–2026 ಬೆಳಿಗ್ಗೆ 10:00 ಘಂಟೆಗೆ
ತಾಂತ್ರಿಕ ಬಿಡ್ ತೆರೆಯುವ ದಿನಾಂಕ	06–05–2026 ಬೆಳಿಗ್ಗೆ 10:00 ಘಂಟೆಗೆ
ಆರ್ಥಿಕ ಬಿಡ್ ತೆರೆಯುವ ದಿನಾಂಕ	07–05–2026 ಬೆಳಿಗ್ಗೆ 10:00 ಘಂಟೆಗೆ
ಇ.ಎಂ.ಡಿ ಮೊತ್ತ	2.5%

ಸಹಿ/–ಸಹಾಯಕ ಅರಣ್ಯ ಸಂರಕ್ಷಣಾಧಿಕಾರಿ
ಸಾಮಾಜಿಕ ಅರಣ್ಯ ಉಪ ವಿಭಾಗ, ಜಮಖಂಡಿ.
DIPR/BGK/RO-NO-04/KSMCA/2026-27

ಕರ್ನಾಟಕ ಸರಕಾರ
ಕಾರ್ಯನಿರ್ವಾಹಕ ಅಭಿಯಂತರವರ ಕಛೇರಿ,
ಪಂಚಾಯತರಾಜ್ ಇಂಜಿನೀಯರಿಂಗ್ ವಿಭಾಗ, ಕಲಬುರಗಿ
ಸಂಖ್ಯೆ: ಕಾನಿಅ/ಪಂರಾಇಂ/ವಿಕ/ತಾಶಾ–5/ಟೆಂಡರ/2026–27/65 ದಿನಾಂಕ :08/04/2026
ಇ –ಪ್ರೋಕ್ಯೂರಮೆಂಟ್ ಅಲ್ಪಾವಧಿ ಟೆಂಡರ್ ಪ್ರಕಟಣೆ ದ್ವಿ–ಲಕೋಟೆ ಪದ್ದತಿಯಲ್ಲಿ
1) ಕಾಮಗಾರಿಗಳ ಇಂಡೆಂಟ್ ಸಂಖ್ಯೆ : 1. Development of Sri Kattimani Sanstanmath Hiremeth Sukshetra Halkatti at Halkatta Village in Taluka, 2. Development work of Kambaleshwar Math at Chittapur town in Chittapur taluka, 3. Development work of Sri.Bhojalingeshwar Math at Sugur(N) village in Chittapur Taluka, 4. Development work of Sri.Siddalingeshwar Math at Pethasiroor Village in Chittapur Taluka, 5. Development work of Siddalingeshwar Kattimani Hiremath at Mugulnagaon Village in Chittapur Taluka, Construction of warehouse to store pottery scraps in Melkunda K village of Kalaburagi South Assembly constituency in Kalaburagi Taluka and Construction Public toilet at Buddha Nagar of Tarfil colony in Kalaburagi Taluka, 2) **ಲೆಕ್ಕ ಶೀರ್ಷಿಕೆ : ಮುಖ್ಯ ಮಂತ್ರಿಗಳ ಮೂಲಸೌಕರ್ಯ ಅಭಿವೃದ್ಧಿ ಯೋಜನೆ,** 3) **ಟೆಂಡರಿಗಿಟ್ಟ ಅಂದಾಜು ಮೊತ್ತ : ಕನಿಷ್ಠ Rs.67,20,681.41 ಗರಿಷ್ಠ : Rs.1,27,00,300.38,** 4) **ಗುತ್ತಿಗೆದಾರರ ಅರ್ಹತೆ : 3ನೇ ದರ್ಜೆ ಮತ್ತು ಮೇಲ್ಪಟ್ಟು,** 5) **ಟೆಂಡರ ಫಾರಂ ಪಡೆಯುವ ದಿನಾಂಕ : 09.04.2026 ರಿಂದ 23.04.2026 ಸಾಯಂಕಾಲ 4:00 ಗಂಟೆವರೆಗೆ** 6) **ಟೆಂಡರ ಅರ್ಜಿ ಬೆಲೆ : ಇ–ಪ್ರೊಕ್ಯೂರಮೆಂಟ್ ನಿಯಮಾನುಸಾರ** 7) **ಇ.ಎಂ.ಡಿ. ಕನಿಷ್ಠ : Rs.55,500.00, ಗರಿಷ್ಠ Rs.6,15,500.00** 8) **ಟೆಂಡರ ಸಲ್ಲಿಸುವ ದಿನಾಂಕ : 09.04.2026 ರಿಂದ 23.04.2026 ಸಾಯಂಕಾಲ 4:00 ಗಂಟೆವರೆಗೆ** 9) **ತಾಂತ್ರಿಕ ಬಿಡ್ ತೆರೆಯುವ ದಿನಾಂಕ: 24.04.2026 ಸಾಯಂಕಾಲ 4:00 ಗಂಟೆ ನಂತರ,** 10) **ಆರ್ಥಿಕ ಬಿಡ್‌ತೆರೆಯುವ ದಿನಾಂಕ : 27.04.2026 ಬೆಳಿಗ್ಗೆ 11:00 ಗಂಟೆ ನಂತರ,** 11) **ಹೆಚ್ಚಿನ ವಿವರಗಳಿಗೆ ಸಂಪರ್ಕಿಸಬೇಕಾದ ವಿಳಾಸ ಕಾರ್ಯನಿರ್ವಾಹಕ ಅಭಿಯಂತರವರ ಕಛೇರಿ ಪಂಚಾಯತ ರಾಜ್ ಇಂಜಿನೀಯರಿಂಗ್ ಕುಸನೂರ ರಸ್ತೆ ರಾಜಾಪೂರ ಕಲಬುರಗಿ** 12) **ಅಂತರಜಾಲ ತಾಣದ ವಿಳಾಸ** www.kppp.karnataka.gov.in
ಸಹಿ/– ಕಾರ್ಯನಿರ್ವಾಹಕ ಅಭಿಯಂತರರು
ಪಂಚಾಯತರಾಜ್ ಇಂಜಿನೀಯರಿಂಗ್ ವಿಭಾಗ, ಕಲಬುರಗಿ
ವಾ.ಸಾ.ಸಂ.ಇ.ಕಲಬುರಗಿ/32/ದೇಶಪಾಂಡೆ ಪಬ್ಲಿಸಿಟಿ/2026–27

ಕರ್ನಾಟಕ ಸರ್ಕಾರ
ಕೊಪ್ಪಳ ವೈದ್ಯಕೀಯ ವಿಜ್ಞಾನಗಳ ಸಂಸ್ಥೆ (ರಿ), ಕೊಪ್ಪಳ (ಕರ್ನಾಟಕ ಸರಕಾರದ ಸ್ವಾಯತ್ತ ಸಂಸ್ಥೆ)
ನೊಂದಣಿ ಸಂಖ್ಯೆ:KOL-S243-2012-13 ದಿನಾಂಕ:15–03–2013
Website : www.kimskoppal.com
email :directorkimskoppal@gmail.com
Office : 08539 225522 Office : 08539-225523
ಸಂ:ಕಿಮ್ಸ್/ಕೊಪ್ಪಳ/ಟೆಂಡರ್/2026–27/46 **ದಿನಾಂಕ: 13/04/2026**
:: ಟೆಂಡರ್ ಅಧಿಸೂಚನೆ ::
ಕಿಮ್ಸ್ ಕೊಪ್ಪಳ ಸಂಸ್ಥೆಯ ತುರ್ತು ಚಿಕಿತ್ಸಾ ವಿಭಾಗಕ್ಕೆ ಅವಶ್ಯವಿರುವ ಉಪಕರಣ/ಸಾಮಾಗ್ರಿಗಳನ್ನು ಖರೀದಿಸಲು ಕೆಟಿಪಿಪಿ ಕಾಯ್ದೆ 1999–2000 ರ ಅನ್ವಯ ಕರ್ನಾಟಕ ಸರ್ಕಾರಧ ಸಾರ್ವಜನಿಕ ಸಂಗ್ರಹಣ ಕೋಶದ ಪೋರ್ಟಲ್ ಮೂಲಕ ಎರಡು ಲಕೋಟೆ ಪದ್ಧತಿಯಲ್ಲಿ ಅರ್ಹ ಟೆಂಡರ್‌ದಾರರಿಂದ ಟೆಂಡರ್ ಆಹ್ವಾನಿಸಲಾಗಿದೆ.
ಟೆಂಡರ್ ಅಧಿಸೂಚನೆ ಸಂಖ್ಯೆ ಮತ್ತು ದಿನಾಂಕ: 1.ಕಿಮ್ಸ್/ಕೊಪ್ಪಳ/ತು.ಚಿ.ವಿ/2026–27 ದಿನಾಂಕ:13/04/2026 **ವಿವರ:** ಕಿಮ್ಸ್ ಕೊಪ್ಪಳ ಸಂಸ್ಥೆಯ ತುರ್ತು ಚಿಕಿತ್ಸಾ ವಿಭಾಗಕ್ಕೆ ಅವಶ್ಯವಿರುವ ಉಪಕರಣ/ಸಾಮಾಗ್ರಿಗಳನ್ನು ಇ–ಟೆಂಡರ್ ಮೂಲಕ ಖರೀದಿಸಿ ಪೂರೈಸಿಕೊಳ್ಳುವ ಕುರಿತು. **ಟೆಂಡರ್ ಅಂದಾಜು ಮೊತ್ತ ರೂ.(ಲಕ್ಷಗಳಲ್ಲಿ):** 100.02 **ಇ.ಎಂ.ಡಿ ರೂ.:** ರೂ. 1,50,000/–
1. ಟೆಂಡರ್‌ಗಳನ್ನು ದಿನಾಂಕ: **15/04/2026** ಸಾಯಂಕಾಲ 5.30 ರಿಂದ ಇ–ಪ್ರೋಕ್ಯೂರ್‌ಮೆಂಟ್ ಮುಖಾಂತರ ಡೌನ್‌ಲೋಡ್ ಮಾಡಿಕೊಳ್ಳಬಹುದು. 2. ಟೆಂಡರ್ ಫಾರಂಗಳನ್ನು ಸಲ್ಲಿಸಲು ಕೊನೆಯ ದಿನಾಂಕ: **14/05/2026** ಸಾಯಂಕಾಲ 05:30 ಗಂಟೆ ವರೆಗೆ. 3. ತಾಂತ್ರಿಕ ಲಕೋಟೆ ತೆರೆಯುವ ದಿನಾಂಕ: **16/05/2026** ಬೆಳಿಗ್ಗೆ 11:30 ಗಂಟೆಗೆ 4. ಆರ್ಥಿಕ ಬಿಡ್ ತೆರೆಯುವ ದಿನಾಂಕ: **20/05/2026** ಬೆಳಿಗ್ಗೆ 11.30 ಗಂಟೆಗೆ
ಹೆಚ್ಚಿನ ಮಾಹಿತಿಗಾಗಿ ಮತ್ತು ಟೆಂಡರ್‌ಗೆ ಸಂಬಂಧಪಟ್ಟ ದಾಖಲೆಗಳನ್ನು ಕರ್ನಾಟಕ ಸರ್ಕಾರದ ಇ–ಸಂಗ್ರಹಣಾ ಕೋಶದ ವೆಬ್‌ಸೈಟ್ https://kppp.karnataka.gov.in ನಲ್ಲಿ ಹಾಗೂ ಈ ಸಂಸ್ಥೆಯ ವೆಬ್‌ಸೈಟ್ http//www.kimskoppal.kar.nic.in ನಿಂದ ಡೌನ್‌ಲೋಡ್ ಮಾಡಿಕೊಳ್ಳಬಹುದು.
ಸಹಿ/– ನಿರ್ದೇಶಕರು,
ಕೊಪ್ಪಳ ವೈದ್ಯಕೀಯ ವಿಜ್ಞಾನಗಳ ಸಂಸ್ಥೆ, ಕೊಪ್ಪಳ.
ಡಿಐಪಿಆರ್/ಕೊಪ್ಪಳ/22/ಕೆಎಸ್‌ಎಂಸಿಎ/2026–27

ಪುರಸಭಾ ಕಾರ್ಯಾಲಯ, ಹೊಳೆನರಸೀಪುರ
ದೂರವಾಣಿ ಮತ್ತು ಫ್ಯಾಕ್ಸ್ ಸಂಖ್ಯೆ:08175–273229 **email: tstaff_ulb_holenarasipur@yahoo.co.in**
ನಂ:ಪುಸಹೊನಪು/ಆ.ಶಾ/15ನೇ.ಹ/ಎಸ್.ಡಬ್ಲ್ಯೂ.ಎಂ/2026–27 ದಿನಾಂಕ: 10.04.2026
:: ಟೆಂಡರ್ ಪ್ರಕಟಣೆ :: (ಕೆಪಿಪಿಪಿ ಮುಖಾಂತರ)
ಹೊಳೆನರಸೀಪುರ ಪುರಸಭಾ ವ್ಯಾಪ್ತಿಯಲ್ಲಿ 2025–26ನೇ ಸಾಲಿನ 15ನೇ ಹಣಕಾಸು ಮತ್ತು ಪುರಸಭಾ ಅನುದಾನದಡಿ ಈ ಕೆಳಕಂಡ ಯಂತ್ರೋಪಕರಣ/ವಾಹನ/ಸೇವೆಯನ್ನು ಕರ್ನಾಟಕ ಸಾರ್ವಜನಿಕ ಸಂಗ್ರಹಣೆಯಲ್ಲಿ ಪಾರದರ್ಶಕತೆ ಅಧಿನಿಯಮ 1999–2000 ನಿಯಮಗಳಂತೆ, ಕರ್ನಾಟಕ ಲೋಕೋಪಯೋಗಿ ಇಲಾಖೆಯಲ್ಲಿ ಮತ್ತು ಇ–ಪ್ರೊಕ್ಯೂರ್‌ಮೆಂಟ್ ಸೆಲ್, ಬೆಂಗಳೂರುರವರಲ್ಲಿ ನೋಂದಾಯಿತ ಅರ್ಹ ಗುತ್ತಿಗೆದಾರರುಗಳಿಂದ ಇ–ಪ್ರಕ್ಯೂರ್‌ಮೆಂಟ್ ಪೋರ್ಟಲ್ ಮೂಲಕ ಟೆಂಡರ್‌ಗಳನ್ನು ಆಹ್ವಾನಿಸಲಾಗಿದ್ದು, ಅರ್ಹ ಗುತ್ತಿಗೆದಾರರು ತಮ್ಮ ದರಗಳನ್ನು ಇ–ಪ್ರಕ್ಯೂರ್‌ಮೆಂಟ್ https://kppp.karnataka.gov.in/ಪೋರ್ಟಲ್ ಮೂಲಕ ಈ ಕೆಳಗೆ ನಿಗಧಿಪಡಿಸಿದ ದಿನಾಂಕಗಳಂದು ಆನ್‌ಲೈನ್ ಮೂಲಕ ಸಲ್ಲಿಸಬಹುದಾಗಿರುತ್ತದೆ. ಕಾಮಗಾರಿ ವಿವರಗಳು ಈ ಕೆಳಕಂಡಂತಿರುತ್ತದೆ. ಕ್ರ.ಸಂ.ಕಾಮಗಾರಿಯ ವಿವರ: 1)ಹೊಳೆನರಸೀಪುರ ಪುರಸಭೆಗೆ ಅವಶ್ಯವಿರುವ ಸೆಕ್ಕಿಂಗ್ ಮತ್ತು ಜೆಟ್ಟಿಂಗ್ ಯಂತ್ರ ಖರೀದಿಸುವುದು. Indent No: DMA/2025-26/IND5801/CALL-2 ಅಂದಾಜು ಮೊತ್ತ (ರೂ.ಲಕ್ಷಗಳಲ್ಲಿ)55.00 ಇಎಂಡಿ ಮೊತ್ತ (ರೂ.ಗಳಲ್ಲಿ)137500–00 2)ಹೊಳೆನರಸೀಪುರ ಪುರಸಭಾ ಕಛೇರಿ ಕೆಲಸ ಕಾರ್ಯಗಳಿಗಾಗಿ ಹೊರಗುತ್ತಿಗೆ ಆಧಾರದ ಮೇಲೆ 2 (ಇಬ್ಬರು) ಕಂಪ್ಯೂಟರ್ ಆಪರೇಟರ್‌ಗಳನ್ನು ಒದಗಿಸುವುದು. Indent No: DMA/2025-26/SE7215/CALL-2 ಅಂದಾಜು ಮೊತ್ತ (ರೂ.ಲಕ್ಷಗಳಲ್ಲಿ)5.98 ಇಎಂಡಿ ಮೊತ್ತ (ರೂ.ಗಳಲ್ಲಿ)15000–00 3)ಹೊಳೆನರಸೀಪುರ ಪುರಸಭೆಯಲ್ಲಿ ಕರ್ತವ್ಯ ನಿರ್ವಹಿಸುತ್ತಿರುವ ಪೌರಕಾರ್ಮಿಕರು, ಇತರೆ ಸ್ವಚ್ಛತಾ ಸಿಬ್ಬಂದಿಗಳು ಮತ್ತು ಒಳಚರಂಡಿ ಸಿಬ್ಬಂದಿಗಳಿಗೆ ಬೆಳಗಿನ ಉಪಹಾರ ಸರಬರಾಜು ಮಾಡುವ ವಾರ್ಷಿಕ ಟೆಂಡರ್ Indent No: DMA/2025-26/SE7340/CALL-2 ಅಂದಾಜು ಮೊತ್ತ (ರೂ.ಲಕ್ಷಗಳಲ್ಲಿ)14.50 ಇಎಂಡಿ ಮೊತ್ತ (ರೂ.ಗಳಲ್ಲಿ)36250–00 4)ಹೊಳೆನರಸೀಪುರ ಪುರಸಭೆಗೆ ಅವಶ್ಯವಿರುವ 2 ಸಂಖ್ಯೆಯ ಆಟೋ ಟಿಪ್ಪರ್ ವಾಹನಗಳನ್ನು ಖರೀದಿಸುವುದು. Indent No: DMA/2026-27/IND6180 ಅಂದಾಜು ಮೊತ್ತ (ರೂ.ಲಕ್ಷಗಳಲ್ಲಿ)19.93 ಇಎಂಡಿ ಮೊತ್ತ (ರೂ.ಗಳಲ್ಲಿ)50000–00 ಕೆಪಿಪಿಪಿ ಪೋರ್ಟಲ್‌ನಲ್ಲಿ ಭರ್ತಿ ಮಾಡಿದ ಟೆಂಡರ್‌ಗಳನ್ನು ಸಲ್ಲಿಸಲು ಕೊನೆಯ ದಿನಾಂಕ: 18.04.2026 ಸಂಜೆ 5.30 ಗಂಟೆಗೆ, ಇ–ಪ್ರಕ್ಯೂರ್‌ಮೆಂಟ್‌ನಲ್ಲಿ ಸ್ವೀಕರಿಸಲಾದ ತಾಂತ್ರಿಕ ಬಿಡ್ ಟೆಂಡರ್‌ನ್ನು ತೆರೆಯುವ ದಿನಾಂಕ: 21.04.2026 ಬೆಳಿಗ್ಗೆ 11.00 ಗಂಟೆಗೆ, ತಾಂತ್ರಿಕ ಬಿಡ್‌ನಲ್ಲಿ ಯಶಸ್ವಿಯಾದ ಟೆಂಡರ್‌ದಾರರ ಆರ್ಥಿಕ ಬಿಡ್ ಟೆಂಡರ್‌ನ್ನು ತೆರೆಯುವ ದಿನಾಂಕ: 23.04.2026 ಬೆಳಿಗ್ಗೆ: 11.00 ಗಂಟೆಗೆ * ಕೆಪಿಪಿಪಿ ಪೋರ್ಟಲ್‌ನಲ್ಲಿ ಭರ್ತಿ ಮಾಡಿದ ಟೆಂಡರ್‌ಗಳನ್ನು ಸಲ್ಲಿಸಲು ಕೊನೆಯ ದಿನಾಂಕ: 27.04.2026 ಸಂಜೆ 5.30 ಗಂಟೆಗೆ, ಇ–ಪ್ರಕ್ಯೂರ್‌ಮೆಂಟ್‌ನಲ್ಲಿ ಸ್ವೀಕರಿಸಲಾದ ತಾಂತ್ರಿಕ ಬಿಡ್ ಟೆಂಡರ್‌ನ್ನು ತೆರೆಯುವ ದಿನಾಂಕ: 29.04.2026 ಬೆಳಿಗ್ಗೆ 11.00 ಗಂಟೆಗೆ, ತಾಂತ್ರಿಕ ಬಿಡ್‌ನಲ್ಲಿ ಯಶಸ್ವಿಯಾದ ಟೆಂಡರ್‌ದಾರರ ಆರ್ಥಿಕ ಬಿಡ್ ಟೆಂಡರ್‌ನ್ನು ತೆರೆಯುವ ದಿನಾಂಕ: 02.05.2026 ಬೆಳಿಗ್ಗೆ: 11.00 ಗಂಟೆಗೆ
ಸಹಿ/–ಮಾನ್ಯ ಆಡಳಿತಾಧಿಕಾರಿಗಳು, (ಪುರಸಭೆ ಹೊಳೆನರಸೀಪುರ) ಹಾಸನ ಉಪವಿಭಾಗ, ಹಾಸನ.
ಸಹಿ/– ಮುಖ್ಯಾಧಿಕಾರಿ. ಪುರಸಭೆ, ಹೊಳೆನರಸೀಪುರ
ವಾಸಾಸಂಇ/ಹಿಸನಿ/ಹಾಸನ/33/ಕೆಎಸ್‌ಎಂಸಿಎ/2026–27

ಕರ್ನಾಟಕ ಸರಕಾರ
ಜಿಲ್ಲಾ ಆರೋಗ್ಯ ಮತ್ತು ಕುಟುಂಬ ಕಲ್ಯಾಣ ಅಧಿಕಾರಿಗಳ ಕಾರ್ಯಾಲಯ, ವಿಜಯಪುರ.
ದೂರವಾಣಿ ಸಂಖ್ಯೆ: 08352–250107 ಫ್ಯಾಕ್ಸ್: 08352–258038
ಇ–ಮೇಲ್: dhobijapur@gmail.com
ಸಂಖ್ಯೆ: ಜಿಆಕುಕ/ಹೊ.ಗು/ಕರೆ–02/2026–27 ದಿನಾಂಕ:09.04.2026
ಇ–ಟೆಂಡರ್ ಪ್ರಕಟಣೆ
2026–27 ನೇ ಸಾಲಿನ ಜಿಲ್ಲಾ ಆರೋಗ್ಯ ಮತ್ತು ಕುಟುಂಬ ಕಲ್ಯಾಣ ಇಲಾಖೆಯ ರಾಷ್ಟ್ರೀಯ ಆರೋಗ್ಯ ಅಭಿಯಾನದ ಯೋಜನೆಯ ಅಡಿಯಲ್ಲಿ ಹೊರಗುತ್ತಿಗೆ ಆಧಾರದ ಮೇಲೆ ಕಾರ್ಯಕ್ರಮ ಸಹಾಯಕರು, ಲೆಕ್ಕ ಪತ್ರ ಸಹಾಯಕರು, ಗಣಕಯಂತ್ರ ಸಹಾಯಕರು, ಎಲ್.ಡಿ.ಸಿ. ಗ್ರುಪ್ ಡಿ, ವಾಹನ ಚಾಲಕರು, ಸ್ವಚ್ಛತಾ ಸಿಬ್ಬಂದಿಗಳ, ಆಡಳಿತ ಸಹಾಯಕರು, ಆಸ್ಪತ್ರೆ ಸಹಾಯಕರು, ಮಲ್ಟಿ ಟಾಸ್ಕ ವರ್ಕರ್, ರೆಕಾರ್ಡ ಕೀಪರ್, ಎಮ್.ಐ.ಎಸ್ ಐ.ಟಿ ಹುದ್ದೆಯ ಸಿಬ್ಬಂದಿಗಳ ಸೇವೆಯನ್ನು ಹೊರಗುತ್ತಿಗೆ ಆಧಾರದ ಮೇಲೆ ಕಾರ್ಮಿಕ ಇಲಾಖೆಯಲ್ಲಿ ನೋಂದಾಯಿತ ಅರ್ಹ ಸಂಸ್ಥೆಗಳಿಂದ ಮಾನವ ಸಂಪನ್ಮೂಲ ಸೇವೆ ಒದಗಿಸಲು/ಪಡೆಯಲು ಇ–ಟೆಂಡರ್ ಕರೆಯಲಾಗಿದೆ.
* ಇ–ಟೆಂಡರ್ ಅಪ್‌ಲೋಡ್ ಮಾಡುವ ಪ್ರಾರಂಭ ದಿನಾಂಕ: 10.04.2026
* ಇ–ಟೆಂಡರ್ ಅಪ್‌ಲೋಡ್ ಮಾಡುವ ಕೊನೆಯ ದಿನಾಂಕ: 18.04.2026 ಸಾಯಂಕಾಲ 5.00 ಗಂಟೆವರೆಗೆ.
* ತಾಂತ್ರಿಕ ದಾಖಲಾತಿಗಳನ್ನು ತೆರೆಯುವ ದಿನಾಂಕ: 21.04.2026 ಮಧ್ಯಾಹ್ನ 1.30 ಗಂಟೆಗೆ.
* ಆರ್ಥಿಕ ಬಿಡ್ ತೆರೆಯುವ ದಿನಾಂಕ: 28.04.2026 ಬೆಳಿಗ್ಗೆ 11.00 ಗಂಟೆಗೆ (ಬದಲಾವಣೆಗೊಳಪಟ್ಟಿರುತ್ತದೆ.)

ಹೆಚ್ಚಿನ ವಿವರಗಳಿಗಾಗಿ ಮೇಲ್ಕಾಣಿಸಿದ ಕಛೇರಿಗೆ ಸಂಪರ್ಕಿಸುವುದು. ಆಸಕ್ತಿಯುಳ್ಳ ಬಿಡ್‌ದಾರರು ಮಾಹಿತಿಯನ್ನು https://kppp.karnataka.gov.in ವೆಬ್‌ಸೈಟ್‌ನಲ್ಲಿ ಪಡೆಯಬಹುದು.
ಸಹಿ/– ಉಪಾಧ್ಯಕ್ಷರು,
ಜಿಲ್ಲಾ ಆರೋಗ್ಯ ಮತ್ತು ಕು.ಕ. ಸಂಘ ವಿಜಯಪುರ
ವಾಸಾಸಂಇ/ವಿಜಯಪುರ/19/ಕೆಎಸ್‌ಎಂಸಿಎ/2026–27

VISHWAVANI TV SPECIAL
ಯುಟ್ಯೂಬ್ ಚಾನೆಲ್ ಸಬ್‌ಸ್ಕ್ರೈಬ್ ಆಗಿ

ಶ್ವಾಸಗುರು ವಿರುದ್ಧ ಅವಿಶ್ವಾಸ ನಿರ್ಣಯ

ಪಂಚಮಸಾಲಿ ಪೀಠದಿಂದ ವಚನಾನಂದ ಶ್ರೀ ಪದಚ್ಯುತಿ | ಧರ್ಮದರ್ಶಿಗಳ ವಿರುದ್ಧ ಲೆಕ್ಕಕೊಡಿ ಚಳವಳಿ

ಶ್ರೀಮಠದ ಆವರಣದಲ್ಲಿ ನಿಷೇಧಾಜ್ಞೆ ಜಾರಿ, ಪೊಲೀಸರೊಂದಿಗೆ ಭಕ್ತರ ವಾಗ್ವಾದ, ದಿನವಿಡೀ ಹೈಡ್ರಾಮಾ

ಪೊಲೀಸರೊಂದಿಗೆ ವಚನಾನಂದ ಶ್ರೀ ವಾಗ್ವಾದ.

ವಚನಾನಂದ ಸ್ವಾಮೀಜಿಗಳನ್ನು ಪೀಠದಿಂದ ಪದಚ್ಯುತಿಗೊಳಿಸಲಾಗಿದೆ ಎಂದು ಸುದ್ದಿಗಾರರಿಗೆ ಮಾಹಿತಿ ನೀಡಿದ ಧರ್ಮದರ್ಶಿಗಳು.

ದಾವಣಗೆರೆ: ಹರಿಹರದ ಹೊರವಲಯದಲ್ಲಿರುವ ಪಂಚಮಸಾಲಿ ಹರಪೀಠದ ಟ್ರಸ್ಟಿಗಳು, ಶ್ರೀಗಳು ಹಾಗೂ ಮಠದ ಭಕ್ತರ ನಡುವಿನ ಗೊಂದಲ ತಾರಕಕ್ಕೇರಿದ್ದು, ಇತ್ತ ಮಠದ ಭಕ್ತರು ಟ್ರಸ್ಟಿಗಳ ವಿರುದ್ಧ ಲೆಕ್ಕಕೊಡಿ ಚಳವಳಿ ಆರಂಭಿಸಿದ್ದರೆ, ಅತ್ತ ಟ್ರಸ್ಟಿಗಳು ಮಠದ ಜಗದ್ಗುರು ವಚನಾನಂದ ಶ್ರೀಗಳನ್ನೇ ಪದಚ್ಯುತಿಗೊಳಿಸಿದ್ದಾರೆ. ಗುರುಪೀಠದಲ್ಲಿ ಸೋಮವಾರ ನಡೆದ 12 ಧರ್ಮದರ್ಶಿಗಳ ಸಭೆಯಲ್ಲಿ ಹರಿಹರ ವೀರಶೈವ ಪಂಚಮಸಾಲಿ ಪೀಠದ ಶ್ರೀ ವಚನಾನಂದ ಶ್ರೀಗಳನ್ನು ಪದಚ್ಯುತಿಗೊಳಿಸಿದ್ದಾರೆ.

ಈ ಕುರಿತು ಸುದ್ದಿಗಾರರೊಂದಿಗೆ ಮಾತನಾಡಿದ ಪೀಠದ ಟ್ರಸ್ಟಿ ಬಸವರಾಜ ದಿಂಡೂರ, ಶ್ರೀ ವಚನಾನಂದ ಅವರಿಗೆ ಶ್ವಾಸಪೀಠ ಅಥವಾ ಹರಿಹರದ ಪೀಠಗಳ ಪೈಕಿ ಒಂದನ್ನು ಮಾತ್ರ ಆಯ್ಕೆ ಮಾಡುವಂತೆ ಹೇಳಲಾಗಿತ್ತು. ಆದರೆ, ಇದಕ್ಕೆ ತದ್ವಿರುದ್ಧವಾಗಿ ಶ್ರೀಗಳು ನಡೆದುಕೊಂಡ ಕಾರಣ ಪದಚ್ಯುತಿ ಮಾಡಲಾಗಿದೆ ಎಂದರು.

ಮತ್ತೊಬ್ಬ ಟ್ರಸ್ಟಿ ಜಿ.ಪಿ.ಪಾಟೀಲ್ ಮಾತನಾಡಿ, ಇದು ಟ್ರಸ್ಟ್‌ನ ವೈಯಕ್ತಿಕ ನಿರ್ಧಾರವಲ್ಲ. ಇದು ಸಮಾಜದ ನಿರ್ಧಾರ. ಶ್ರೀಗಳು ಮಠದಲ್ಲೇ ಇದ್ದರೂ ನಮ್ಮನ್ನು ಒಳಗೆ ಕರೆಯುತ್ತಿಲ್ಲ. ಶ್ವಾಸಪೀಠ ಬಿಡದಿರುವುದೇ ಅವರ ಪದಚ್ಯುತಿಗೆ ಮುಖ್ಯ ಕಾರಣ ಎಂದು ಹೇಳಿದರು.

ಲೆಕ್ಕ ಕೊಡಿ ಚಳವಳಿ: ಶ್ರೀಮಠದ ಅಭಿವೃದ್ಧಿ ಕಾರ್ಯಗಳಿಗೆ ಸಮಾಜ ನೀಡಿರುವ ಹಣವನ್ನು ಟ್ರಸ್ಟಿಗಳು ದುರ್ಬಳಕೆ ಮಾಡಿಕೊಂಡಿದ್ದಾರೆ ಎಂದು ಆರೋಪಿಸಿದ ಭಕ್ತವೃಂದ, ಪಂಚಮಸಾಲಿ ಹರಪೀಠದ ಮುಂಭಾಗದಲ್ಲಿ ಸೋಮವಾರ ಬೆಳಗ್ಗೆ 'ಲೆಕ್ಕ ಕೊಡಿ ಚಳವಳಿ' ಪ್ರಾರಂಭಿಸಿತು. ಮುನ್ನೆಚ್ಚರಿಕೆ ಕ್ರಮವಾಗಿ ತಹಸೀಲ್ದಾರ್ ಸಂತೋಷ ಕುಮಾರ 144 ನಿಷೇಧಾಜ್ಞೆ ಜಾರಿಗೊಳಿಸಿದ್ದರು. ಆದರೂ ರಾಜ್ಯ ಗಡಿನಾಡು ಅಭಿವೃದ್ಧಿ ಪ್ರಾಧಿಕಾರದ ಅಧ್ಯಕ್ಷ ಸೋಮಣ್ಣ ಬೇವಿನಮರದ, ಮಾಜಿ ಶಾಸಕ ಎಚ್.ಎಸ್.ಶಿವಶಂಕರ್, ಅರುಣ ಕುಮಾರ ಪೂಜಾರ, ನಂದಿಹಳ್ಳಿ ಹಾಲಪ್ಪ, ಹೊಳೆಸಿರಗೆರೆ ಗ್ರಾಮದ ಮುಖಂಡ ಎಂ.ಜಿ. ಪರಮೇಶ್ವರಗೌಡ್ರ, ದಾವಣಗೆರೆ ಪಾಲಿಕೆ ಮಾಜಿ ಮೇಯರ್ ಬಿ.ಜಿ ಅಜಯ್ ಕುಮಾರ, ಮಠದ ಆಡಳಿತಾಧಿಕಾರಿ ಡಾ.ಎಚ್.ಪಿ.ರಾಜಕುಮಾರ್, ಟ್ರಸ್ಟಿ ಹರಿಹರದ ಬಾಬಣ್ಣ ಹಾಗೂ ರಾಜ್ಯದ ವಿವಿಧ ಜಿಲ್ಲೆಗಳಿಂದ ಬಂದಿದ್ದ ಸಮಾಜದ 100ಕ್ಕೂ ಹೆಚ್ಚು ಭಕ್ತರನ್ನು ಲೆಕ್ಕಕೊಡಿ ಚಳವಳಿಯನ್ನು ಮುಂದುವರಿಸಿದರು. ಈ ವೇಳೆ ಪೊಲೀಸರು ಭಕ್ತರನ್ನು ಪೊಲೀಸರು ಬಂಧಿಸಿ, ಕರೆದೊಯ್ದರು.

ಗದ್ದಲ ಗಲಾಟೆ: ಭಾರೀ ಸಂಖ್ಯೆಯಲ್ಲಿ ಸೇರಿದ್ದ ಮಠದ ಭಕ್ತರನ್ನು ಬಂಧಿಸುವ ವೇಳೆ ಪೊಲೀಸರು ಹಾಗೂ ಪಂಚಮಸಾಲಿ ಸಮಾಜದ ಮುಖಂಡರ ಮಧ್ಯೆ ಕೆಲಕಾಲ ವಾದ ವಿವಾದ, ಗದ್ದಲ ಗಲಾಟೆ ನಡೆಯಿತು. ಈ ವೇಳೆ 'ಧರ್ಮದರ್ಶಿಗಳೇ ಕಳ್ಳ ಲೆಕ್ಕ ಬೇಡ, ಧರ್ಮದ ಲೆಕ್ಕ ಕೊಡಿ', 'ಲೆಕ್ಕ ಕೊಡಿ, ಮಠ ಉಳಿಸಿ' ಸೇರಿದಂತೆ ಇತರ ಘೋಷಣೆಗಳು ಕೇಳಿಬಂದವು.

ಮುಖಂಡ ಅಸ್ವಸ್ಥ: ಪ್ರತಿಭಟನೆ ವೇಳೆ ನೂಕಾಟ, ತಳ್ಳಾಟವಾದ್ದರಿಂದ ಪಂಚಮಸಾಲಿ ಸಮಾಜದ ಮುಖಂಡ ಎಂ.ಜಿ ಪರಮೇಶ್ವರಗೌಡ್ರ ತೀವ್ರ ಅಸ್ವಸ್ಥಗೊಂಡು ನೆಲಕ್ಕೆ ಬಿದ್ದರು. ತಕ್ಷಣ ಅವರನ್ನು ಪೊಲೀಸ್ ವಾಹನದಲ್ಲೇ ಹರಿಹರದ ಸಾರ್ವಜನಿಕ ಆಸ್ಪತ್ರೆಗೆ ದಾಖಲಿಸಲಾಯಿತು.

ಟ್ರಸ್ಟಿಗಳಿಗೆ ಚಪ್ಪಲಿ ತೋರಿಸಿದ ಭಕ್ತರು: ಹರಿಹರ ಪಂಚಮಸಾಲಿ ಪೀಠದಿಂದ ವಚನಾನಂದ ಶ್ರೀಗಳನ್ನು ಪದಚ್ಯುತಿ ಮಾಡಿದ್ದರಿಂದ ಆಕ್ರೋಶಗೊಂಡ ಮಠದ ಭಕ್ತರು ಮಠದ ಹೊರಭಾಗದಲ್ಲಿ ಬಸ್‌ನಲ್ಲಿ ತೆರಳುತ್ತಿದ್ದ ಟ್ರಸ್ಟಿಗಳಿಗೆ ಚಪ್ಪಲಿ ತೋರಿಸಿ ಆಕ್ರೋಶ ವ್ಯಕ್ತಪಡಿಸಿದರು.

ಭಕ್ತರ ಮೇಲೆ ದಬ್ಬಾಳಿಕೆ ಬೇಡ: 'ಮಠದ ಭಕ್ತರ ಮೇಲೆ ಪೊಲೀಸರು ದಬ್ಬಾಳಿಕೆ, ಹಲ್ಲೆ ಮಾಡುವುದು ಸರಿಯಲ್ಲ. ನೀವು ಈ ಕೂಡಲೇ ಮಠದ ಆವರಣದಿಂದ ಹೊರಡಿ' ಎಂದು ವಚನಾನಂದ ಶ್ರೀಗಳು ಪೊಲೀಸರಿಗೆ ಸೂಚಿಸಿದರು. ಇದರಿಂದ ಕೆಲ ಕಾಲ ಸ್ವಾಮೀಜಿ ಹಾಗೂ ಪೊಲೀಸರ ನಡುವೆ ವಾಗ್ವಾದ ನಡೆಯಿತು. ನಮ್ಮ ಭಕ್ತರಿಗೆ ತೊಂದರೆ ಕೊಟ್ಟರೆ ಸಹಿಸಲ್ಲವೆಂದರು. ಈ ಸಂದರ್ಭದಲ್ಲಿ ನಡೆದ ತಳ್ಳಾಟ, ನೂಕಾಟದಿಂದ ಶ್ರೀಗಳ ಕೈಬೆರಳಿಗೆ ಗಾಯವಾಯಿತು.

ಏನಿದು ಪ್ರಕರಣ? ಯಾಕೀ ಪ್ರಹಸನ?

ಹರಿಹರ ಪಂಚಮಸಾಲಿ ಮಠದ ಆಡಳಿತ ಮಂಡಳಿ, ಟ್ರಸ್ಟ್ ಹಾಗೂ ವಚನಾನಂದ ಶ್ರೀಗಳ ನಡುವೆ ಕಳೆದ ಕೆಲವು ದಿನಗಳಿಂದ ಮುಸುಕಿನ ಗುದ್ದಾಟ ನಡೆಯುತ್ತಿತ್ತು. ಟ್ರಸ್ಟ್‌ನಿಂದ ವಚನಾನಂದ ಶ್ರೀಗಳಿಗೆ ಎಚ್ಚರಿಕೆ ನೀಡಿ ಬೆಂಗಳೂರಿನಲ್ಲಿರುವ ಶ್ವಾಸಪೀಠ ತೊರೆದು ಪಂಚಮಸಾಲಿ ಪೀಠಕ್ಕೆ ಸಂಪೂರ್ಣ ಸಮಯ ಕೊಡುವಂತೆ ಎಚ್ಚರಿಸಿದ್ದರು. ಇಲ್ಲವಾದಲ್ಲಿ ಮಠದಿಂದ ಹೊರ ಹಾಕುವುದಾಗಿ ಎಚ್ಚರಿಸಿದ್ದರು. ಅಲ್ಲದೇ, ಮಠದ ಆಡಳಿತಾಧಿಕಾರಿ ರಾಜಕುಮಾರ್ ಅವರನ್ನು ಹುದ್ದೆಯಿಂದ ವಜಾ ಮಾಡಿದ್ದರು. ಆಡಳಿತಾಧಿಕಾರಿ ರಾಜಕುಮಾರ್ ಟ್ರಸ್ಟಿಗಳು ಮಠದ ಭಕ್ತರಿಂದ ಸಂಗ್ರಹಿಸಲಾದ ನಗದು ಮತ್ತು ಆಭರಣದ ಬಗ್ಗೆ ಸರಿಯಾದ ಲೆಕ್ಕ ಪತ್ರ ಕೊಟ್ಟಿಲ್ಲ. ಇದನ್ನು ಪ್ರಶ್ನೆ ಮಾಡಿದ್ದಕ್ಕೆ ನನಗೆ ಹಾಗೂ ಶ್ರೀಗಳಿಗೆ ಬೆದರಿಕೆ ಹಾಕಿ ನಮ್ಮನ್ನು ಪೀಠದ ಆಡಳಿತಾಧಿಕಾರಿ ಹುದ್ದೆಯಿಂದ ವಜಾ ಮಾಡಿದ್ದಾರೆ ಎಂದು ಆರೋಪಿಸಿದ್ದರು. ಇದರ ಬೆನ್ನಲ್ಲೇ ಕೆಲ ಮುಖಂಡರೂ ಟ್ರಸ್ಟಿಗಳಿಂದ ಹಣದ ದುರುಪಯೋಗವಾಗುತ್ತಿದ್ದು, ಕೂಡಲೇ ಸಾರ್ವಜನಿಕವಾಗಿ ಲೆಕ್ಕಪತ್ರ ನೀಡಬೇಕು ಎಂದು ಕಳೆದ ಎರಡು ವಾರದ ಹಿಂದೆ 'ಲೆಕ್ಕ ಕೊಡಿ ಚಳವಳಿ' ಆರಂಭಿಸಿದ್ದರು. ಅದರಂತೆ ಸೋಮವಾರವೂ ಚಳವಳಿ ನಡೆಸಿದರು.

> ಮಠದ ಭಕ್ತರಿಂದ ಸಂಗ್ರಹಗೊಂಡ ಸ್ಥಿರಾಸ್ತಿ ಹಾಗೂ ಕೋಟ್ಯಂತರ ಹಣವನ್ನು ಟ್ರಸ್ಟ್‌ನ ಕೆಲವು ಪ್ರಭಾವಿಗಳು ದುರ್ಬಳಕೆ ಮಾಡಿಕೊಂಡ ಆರೋಪವಿದೆ. ಹೀಗಾಗಿ, ಕೂಡಲೇ ಸಮರ್ಪಕ ಲೆಕ್ಕಪತ್ರ ನೀಡಬೇಕು. ಇಲ್ಲವಾದಲ್ಲಿ ಮುಂದಿನ ದಿನಗಳಲ್ಲಿ ಸಾವಿರಾರು ಜನ ಆಗಮಿಸಿ ಟ್ರಸ್ಟಿಗಳಿಗೆ ಛೀಮಾರಿ ಹಾಕಲಿದ್ದಾರೆ. ಪೊಲೀಸರು ಮಠದ ಕಳ್ಳರು, ಲೂಟಿಕೋರರಿಗೆ ರಕ್ಷಣೆ ನೀಡುತ್ತಿದ್ದಾರೆ. ಧರ್ಮದ ಲೆಕ್ಕ ನೀಡಬೇಕು.
>
> **-ಎಚ್.ಎಸ್.ಶಿವಶಂಕರ್,** ಹರಿಹರ ಮಾಜಿ ಶಾಸಕ

> 2008ರಿಂದ ಮಠದಲ್ಲಿ ಅವ್ಯವಹಾರ ನಡೆದಿದೆ. ಸರಕಾರ ನೀಡಿದ 11 ಕೋಟಿಯಲ್ಲಿ 5 ಕೋಟಿ ಅವ್ಯವಹಾರ ನಡೆದಿದೆ. ಹಲವಾರು ಭಕ್ತರು ನೀಡಿರುವ ಹಣದಲ್ಲಿ ದುರುಪಯೋಗ ನಡೆದಿದೆ. ಸ್ಥಳೀಯ ಪಿಡಿಒ ಹಾಗೂ ಟ್ರಸ್ಟ್ ಸದಸ್ಯರ ಸಹಿ ದುರ್ಬಳಕೆ ಮಾಡಿಕೊಂಡು ಟ್ರಸ್ಟಿ ಚಂದ್ರಶೇಖರ ಪೂಜಾರ್ ಅವ್ಯವಹಾರ ಮಾಡಿದ್ದಾರೆ. ಈ ಬಗ್ಗೆ ಲೆಕ್ಕ ನೀಡಬೇಕು.
>
> **-ಅರುಣ್ ಕುಮಾರ್ ಪೂಜಾರ್,** ರಾಣೆಬೆನ್ನೂರು ಮಾಜಿ ಶಾಸಕ

> ಲೆಕ್ಕಪತ್ರ ಸಮಿತಿಗೆ ಪ್ರತಿ ಒಂದು ರುಪಾಯಿಯ ಮಾಹಿತಿ ನೀಡಲಾಗಿದೆ. ಯಾರೇ ಬಂದು ಲೆಕ್ಕ ಕೇಳಿದರೂ ನಾವು ಕೊಡಲು ಸಿದ್ಧರಿದ್ದೇವೆ. ಆದರೆ, ಕೆಲವರ ಉದ್ದೇಶವೇ ಬೇರೆ ಆಗಿದೆ. ಪೀಠದ ಮುಂದಿನ ಭವಿಷ್ಯಕ್ಕಾಗಿ ಸರ್ವಾನುಮತದಿಂದ ಶ್ರೀಗಳ ಬದಲಾವಣೆ ತೀರ್ಮಾನ ತೆಗೆದುಕೊಳ್ಳಲಾಗಿದೆ. ಗೌರವಯುತವಾಗಿ ಪೀಠ ತ್ಯಜಿಸದಿದ್ದರೆ ಕಾನೂನು ಕ್ರಮದ ಮೂಲಕ ಹೊರಹಾಕಲಾಗುವುದು.
>
> **-ಬಿ.ಸಿ.ಉಮಾಪತಿ,** ಪಂಚಮಸಾಲಿ ಪೀಠದ ಪ್ರಧಾನ ಧರ್ಮದರ್ಶಿ

ಕಾಲೇಜು ಬಸ್‌ನಲ್ಲಿ ಬಂದ ಟ್ರಸ್ಟಿಗಳು

ಮಠದ ಆವರಣದಲ್ಲಿ ನಿಷೇಧಾಜ್ಞೆ ಜಾರಿಯಲ್ಲಿದ್ದರೂ ದಾವಣಗೆರೆ ಮಹಾಂತಸ್ವಾಮಿ ಪಿಯು ಕಾಲೇಜಿನ ಬಸ್‌ನಲ್ಲಿ ಬಂದ ಪೀಠದ ಟ್ರಸ್ಟಿಗಳಾದ ಬಿ.ಸಿ.ಉಮಾಪತಿ, ಬಾವಿಬೆಟ್ಟಪ್ಪ, ಬಸವರಾಜ ದಿಂಡೂರು, ಎಚ್.ಎಸ್.ನಾಗರಾಜ, ಚಂದ್ರಶೇಖರ ಪೂಜಾರ ಹಾಗೂ ಉಳಿದ ಟ್ರಸ್ಟ್ ಪದಾಧಿಕಾರಿಗಳು ಮಠದಲ್ಲಿ ಸಭೆ ನಡೆಸಿ, ಪೀಠಾಧಿಪತಿ ವಚನಾನಂದ ಶ್ರೀಗಳನ್ನು ಪೀಠಾಧೀಶ ಸ್ಥಾನದಿಂದ ಪದಚ್ಯುತಿಗೊಳಿಸಿದ್ದೇವೆ ಎಂದು ಮಾಧ್ಯಮಗಳಿಗೆ ಮಾಹಿತಿ ನೀಡಿದರು.

ಮಠದ ಆವರಣದಲ್ಲಿ ಜಮಾವಣೆಗೊಂಡ ಪೊಲೀಸರು, ಭಕ್ತರು.

ಟ್ರಸ್ಟಿಗಳು ಬಚಾವ್ ಆಗಲು ನನ್ನನ್ನು ಟಾರ್ಗೆಟ್ ಮಾಡಿದ್ದಾರೆ: ಸ್ವಾಮೀಜಿ

ಹರಿಹರ: ಮಠದ ಟ್ರಸ್ಟಿಗಳ ನಿರ್ಧಾರ ಹಾಸ್ಯಾಸ್ಪದವಾಗಿದೆ. ಅವರು ಬಚಾವಾಗಲು ನನ್ನನ್ನು ಟಾರ್ಗೆಟ್ ಮಾಡಿದ್ದಾರೆ. ನನ್ನನ್ನೇ ಮಠದಿಂದ ಹೊರಗಿಟ್ಟರೆ ಅವರನ್ನು ಪ್ರಶ್ನಿಸುವವರು ಯಾರು ಎಂಬುದು ಅವರ ದುರಾಲೋಚನೆ. ಟ್ರಸ್ಟಿಗಳು ಸಾಕಷ್ಟು ಅವ್ಯವಹಾರ ಮಾಡಿದ್ದಾರೆ. ಇದನ್ನು ಸ್ವಾಮಿಗಳು, ಭಕ್ತರು ಪ್ರಶ್ನಿಸುತ್ತಿದ್ದಾರೆ. ಹಾಗಾಗಿ, ನನ್ನನ್ನೇ ಟಾರ್ಗೆಟ್ ಮಾಡಿದ್ದಾರೆ. ಮುಂದಿನ ತೀರ್ಮಾನ ಮಠದ ಭಕ್ತರಿಗೆ ಬಿಟ್ಟಿದ್ದೇನೆ ಎಂದು ವಚನಾನಂದ ಶ್ರೀಗಳು ಪ್ರತಿಕ್ರಿಯಿಸಿದರು. ಸುದ್ದಿಗಾರರೊಂದಿಗೆ ಮಾತನಾಡಿ, ಈ ಹಿಂದೆಯೂ ವ್ಯವಸ್ಥಿತವಾಗಿ ಷಡ್ಯಂತ್ರದ ಮೂಲಕ ಹಿರಿಯ ಸ್ವಾಮೀಜಿಯನ್ನು ಹೊರದಬ್ಬಿದ್ದರು. ನಾನು ಕಳೆದ 8 ವರ್ಷಗಳಿಂದ ಪ್ರಾಮಾಣಿಕವಾಗಿ ಮಠ ಕಟ್ಟುವ, ಸಂಘಟನೆ ಮಾಡುವ ಕಾರ್ಯ ಮಾಡಿದ್ದೇವೆ. ರಾಜ್ಯಾಧ್ಯಕ್ಷರಾದ ಸೋಮನಗೌಡ ಪಾಟೀಲ್ ಅವರ ನೇತೃತ್ವದಲ್ಲಿ 18 ಜಿಲ್ಲೆಗಳಲ್ಲಿ ಪ್ರವಾಸ ಮಾಡಿ ಸಂಘಟನೆ ಮಾಡಿರುವೆ. ಈವರೆಗೂ ಮಠದಲ್ಲಿ ಒಂದೇ ಒಂದು ಚೆಕ್ಕಿಗೂ ನಾನು ಸಹಿ ಮಾಡಿಲ್ಲ. ಭಕ್ತರು ಕೊಟ್ಟ ಹಣ ಅವರಿಗೆ ವಾಪಸ್ ಕೊಟ್ಟು ಬಂದಿರುವೆ. ಹಾಗಾಗಿ, ಇದರ ಬಗ್ಗೆ ಚಿಂತಿಸುವ ಅಗತ್ಯವಿಲ್ಲ ಎಂದರು. ಮಠದಲ್ಲಿ ಸಿಬ್ಬಂದಿ ಮೇಲೆ ಹಲ್ಲೆ ಮಾಡುವ, ನಮಗೆ ಬೆದರಿಕೆ ಹಾಕುವ, ಷಡ್ಯಂತ್ರ ಮಾಡುವ ಧರ್ಮದರ್ಶಿಗಳೇ ಹೆಚ್ಚಿದ್ದಾರೆ. ಟ್ರಸ್ಟ್ ಕಾನೂನು ಬಾಹಿರ ಕೆಲಸದಲ್ಲಿ ತೊಡಗಿದೆ. ಕಟ್ಟಡ ನಿರ್ಮಾಣಕ್ಕೆ ಸರಕಾರದಿಂದ ಹತ್ತಾರು ಕೋಟಿ ರು. ಅನುದಾನವೂ ಬಂದಿದೆ. ಆದರೆ ಕಟ್ಟಡ ಎಲ್ಲಿದೆ? ಅವರು ಭಕ್ತರ ಕೋರಿಕೆಯಂತೆ ಬಂದು ಲೆಕ್ಕ ಕೊಟ್ಟು ಹೋಗಬೇಕಿತ್ತು. ಆದರೆ ಅವರು ನನ್ನ ಗಮನಕ್ಕೆ ಬಾರದೆ ಸಭೆ ನಡೆಸಿದ್ದಾರೆ. ದಿವ್ಯ ಸಾನ್ನಿಧ್ಯ ವಚನಾನಂದ ಶ್ರೀ ಎಂದು ಮುದ್ರಿಸಿದ್ದಾರೆ. ಆದರೆ, ನನ್ನನ್ನು ಸಭೆಗೆ ಆಹ್ವಾನಿಸಿಲ್ಲ. ಭಕ್ತರಿಂದ 2008ರಲ್ಲಿ 8 ಕೋಟಿ ಹಣ ಬಂತು, ಅದರಲ್ಲಿ ಎರಡೂವರೆ ಕೋಟಿ ಖರ್ಚಾಯ್ತು. ಉಳಿದ ಐದು ಕೋಟಿ ಏನು ಮಾಡಿದ್ದಾರೆ ಎಂಬ ಬಗ್ಗೆ ಇವರು ಲೆಕ್ಕ ಕೊಡುತ್ತಿಲ್ಲ ಎಂದು ಹೇಳಿದರು.

ಇದು ಧರ್ಮ ಯುದ್ಧ

ಗ್ರಾ.ಪಂ ಪಿಡಿಒ ಸಹಿ ಸಹ ಫೋರ್ಜರಿ ಮಾಡಿದವರು, ಹಗರಣ ಮಾಡಿದ ಕಳ್ಳರೇ ಪೊಲೀಸ್ ರಕ್ಷಣೆಯಲ್ಲಿ ಮಠಕ್ಕೆ ಬರುತ್ತಿರುವುದು. ಪ್ರತಿ ತಿಂಗಳು ಅವರು ನಾಲ್ಕು ಲಕ್ಷ ರು. ಮಠದ ಖರ್ಚು ತೋರಿಸುತ್ತಿದ್ದರು. ಆದರೆ, ನಾನು ಪೀಠಕ್ಕೆ ಬಂದಮೇಲೆ ಹಳ್ಳಿಹಳ್ಳಿ ತಿರುಗಿ ಭಕ್ತರಿಂದ ಸಂಗ್ರಹಿಸಿದ ಒಂದು ಕೋಟಿ ಡೆಪಾಸಿಟ್ ಮಾಡಿದ್ದೇವೆ. ಅದರಲ್ಲಿ ಮಠ ನಡೆಯುತ್ತಿದೆ. ಯಾವುದೇ ಧರ್ಮದರ್ಶಿಯಿಂದ ಅಲ್ಲ ಎಂದು ಶ್ರೀಗಳು ಸ್ಪಷ್ಟಪಡಿಸಿದರು. ಶ್ವಾಸಪೀಠದಲ್ಲಿನ ಗುರುತು, ಹೆಸರಿನಿಂದಲೇ ನನ್ನನ್ನು ಈ ಪೀಠಕ್ಕೆ ನೇಮಿಸಿದ್ದು. ಯಾವುದೇ ಷರತ್ತುಗಳಿಲ್ಲದೇ ಪೀಠಾಧಿಪತಿಯಾಗಿದ್ದೇನೆ. ಆಗ ನನಗೆ ಶ್ವಾಸಪೀಠ ಬಿಡುವಂತೆ ಎಂದೂ ಹೇಳಿಲ್ಲ. ಶ್ವಾಸಪೀಠದ ಹೆಸರಲ್ಲಾಗಲೀ, ನನ್ನ ಹೆಸರಲ್ಲಾಗಲಿ ಒಂದಿಂಚೂ ಭೂಮಿ ಇಲ್ಲ. ಈಗ ಅದೇ ನೆಪವನ್ನಿಟ್ಟುಕೊಂಡು ನಮ್ಮನ್ನು ಹೊರಗಿಡುವ ಯತ್ನ ಮಾಡಿದ್ದಾರೆ. ಇದು ಧರ್ಮಯುದ್ಧ. ಇದರಲ್ಲಿ ಕೌರವರು ಯಾರು? ಪಾಂಡವರು ಯಾರು? ಎಂಬುದು ಶೀಘ್ರದಲ್ಲೇ ಗೊತ್ತಾಗಲಿದೆ ಎಂದರು.

ಟ್ರಸ್ಟಿಗಳ ವಿರುದ್ಧ ಘೋಷಣೆ ಕೂಗಿದ ಮಠದ ಭಕ್ತರು.

ಸಮಾಚಾರ ಸಣ್ಣದಲ್ಲ

ಬಾಣಂತಿ, ಮಗು ಸಾವು: ಬಿಮ್ಸ್ ವಿರುದ್ಧ ಆಕ್ರೋಶ

ಬೆಳಗಾವಿ: ಬಿಮ್ಸ್ ವೈದ್ಯರ ನಿರ್ಲಕ್ಷ್ಯಕ್ಕೆ ಬಾಣಂತಿ ಹಾಗೂ ಮಗು ಸಾವನ್ನಪ್ಪಿರುವ ಆರೋಪ ಕೇಳಿ ಬಂದಿದೆ. ಬೆಳಗಾವಿ ಜಿಲ್ಲೆಯ ತುರಮರಿ ಗ್ರಾಮದ ಬಾಣಂತಿ 21 ವರ್ಷದ ಈರಮ್ಮ ಶಿಗೀಹಳ್ಳಿ ಏಪ್ರಿಲ್

10 ರಂದು ಮಧ್ಯಾಹ್ನ 12 ಗಂಟೆಗೆ ಬೀಮ್ಸ್ ಆಸ್ಪತ್ರೆಗೆ ದಾಖಲಾ ಗಿದ್ದರು ಎನ್ನಲಾಗಿದೆ. ಆಸ್ಪತ್ರೆಗೆ ದಾಖಲಾದಾಗಿನಿಂದ ಇಲ್ಲಿಯವರೆಗೆ ಸರಿಯಾಗಿ ಚಿಕಿತ್ಸೆ ನೀಡಿಲ್ಲ ಎಂದು ಕುಟುಂಬಸ್ಥರು ಆಕ್ರೋಶ ಹೊರಹಾಕಿದ್ದಾರೆ. ವೈದ್ಯರು ಸರಿಯಾಗಿ ಚಿಕಿತ್ಸೆ ನೀಡಿಲ್ಲ ಎಂದು ಕುಟುಂಬಸ್ಥರ ಆಕ್ರೋಶ ವ್ಯಕ್ತಪಡಿಸಿದ್ದು, ಮಧ್ಯರಾತ್ರಿ 1.30ಕ್ಕೆ ಬಾಣಂತಿ ಹಾಗೂ ಆಕೆಯ ಹೊಟ್ಟೆಯಲಿದ್ದ ನವಜಾತ ಹೆಣ್ಣು ಶಿಶು ಸಾವನ್ನಪ್ಪಿದೆ. ಹೀಗಾಗಿ ಬಾಣಂತಿ ಹಾಗೂ ಮಗು ವಿನ ಸಾವಿಗೆ ನ್ಯಾಯಕೊಡಿ ಎಂದು ಕುಟುಂಬಸ್ಥರು ಕಣ್ಣೀರು ಹಾಕಿದ್ದಾರೆ. ಬಿಮ್ಸ್ ಆಸ್ಪತ್ರೆಗೆ ಎಪಿಸಿಎಂಸಿ ಸಿಪಿಐ ಉಸ್ಮಾನ ಆವಟಿ, ಪಿಎಸ್‌ಐ ಸರ್ದಾರ್ ಮುತ್ತಿತರು ಭೇಟಿ ನೀಡಿ ಪರಿಶೀಲನೆ ನಡೆಸಿದ್ದಾರೆ. ಎಪಿಎಂಸಿ ಪೊಲೀಸ್ ಠಾಣಾ ವ್ಯಾಪ್ತಿಯಲ್ಲಿ ಘಟನೆ ನಡೆದಿದೆ.

ಕಾಂಗ್ರೆಸ್ ಕಾರ್ಯಕರ್ತನ ಕೊಲೆ: 9 ಮಂದಿ ಬಂಧನ

ಧಾರವಾಡ: ಕಾಂಗ್ರೆಸ್ ಯುವ ನಾಯಕ

ಫೈರೋಜ್ ಪಠಾಣ್ ಹತ್ಯೆ ಪ್ರಕರಣಕ್ಕೆ ಸಂಬಂಧಿಸಿದಂತೆ ಕೊಲೆಗೆ ವೈಯಕ್ತಿಕ ದ್ವೇಷವೇ ಪ್ರಮುಖ ಕಾರಣವಾಗಿದೆ. ಪ್ರಕರಣ ಸಂಬಂಧ 9 ಆರೋಪಿಗಳನ್ನು ವಶಕ್ಕೆ ಪಡೆಯಲಾಗಿದೆ ಎಂದು ಹುಬ್ಬಳ್ಳಿ-ಧಾರವಾಡ ಪೊಲೀಸ್ ಆಯುಕ್ತ ಎನ್.ಶಶಿಕುಮಾರ್ ಮಾಹಿತಿ ನೀಡಿದ್ದಾರೆ. ಈ ಬಗ್ಗೆ ಸುದ್ದಿಗಾರರ ಜತೆ ಮಾತನಾಡಿದ ಅವರು, 9 ಜನರನ್ನು ವಶಕ್ಕೆ ಪಡೆದು ನ್ಯಾಯಾಲಯಕ್ಕೆ ಹಾಜರುಪಡಿಸಿದ್ದೇವೆ. ಹೆಚ್ಚುವರಿ ತನಿಖೆಗಾಗಿ ಕಸ್ಟಡಿಗೆ ಪಡೆದಿದ್ದೇವೆ. ಕೊಲೆಗೆ ಬಳಸಿದ ಎರಡು ಬೈಕ್ ಹಾಗೂ ಒಂದು ಕಾರ್ ವಶಕ್ಕೆ ಪಡೆಯಲಾಗಿದೆ. ಕೊಲೆಗೆ ಸಂಬಂಧಿಸಿದಂತೆ ಮೊಹಮ್ಮದ್ ಷಾ, ಸೈಯದ್ ಗೌಸ್ ಜಾನಿಷಾ, ಫರವೇಜ್ ಆಲಂ ಮಹಲ್ದಾರ, ಸಮೀರ್ ಅಹ್ಮದ್ ಮಕಾಂದಾರ್, ಸದ್ದಾಂಹುಸೇನ್ ನವಲಗುಂದ, ಖೈಫ್ ರೆಹಮಾನ್‌ಬಾಯಿ, ಅರಬಾಜ್ ಹಂಚಿನಾಳ, ಸೋಹಿಲ್‌ಖಾನ್ ಹಾಲಭಾವಿ ಹಾಗೂ ಮಕ್ತುಂ ಸೊಗಲದ ಎಂಬುವವರನ್ನು ಬಂಧಿಸಲಾಗಿದೆ ಎಂದರು.

ಸುಟ್ಟ ಸ್ಥಿತಿಯಲ್ಲಿ ಇಬ್ಬರ ಮೃತದೇಹಗಳು ಪತ್ತೆ

ಕೊಪ್ಪಳ: ಜಿಲ್ಲೆಯಲ್ಲಿ ಕುಕನೂರು ತಾಲೂಕಿನ ಮಸಬ ಹಂಚಿನಾಳ ಗ್ರಾಮದ ಹೊರವಲಯದಲ್ಲಿ ಪೈಪ್‌ಲೈನ್ ಕಾಮಗಾರಿಗಾಗಿ ಅಗೆದ ಗುಂಡಿಯಲ್ಲಿ ಸೋಮವಾರ ಇಬ್ಬರು ಯುವಕರ ಮೃತದೇಹಗಳು ಪತ್ತೆಯಾಗಿದ್ದು, ಪ್ರಕರಣವು ಹಲವು ಅನುಮಾನಗಳಿಗೆ ಕಾರಣವಾಗಿದೆ. ಮೃತರನ್ನು 23 ವರ್ಷದ ರುದ್ರೇಶ್ ಗಂಗಾವತಿ ಮತ್ತು 32 ವರ್ಷದ ರವಿ ರಾಮಣ್ಣ ತಟ್ಟಿ ಎಂದು ಗುರುತಿಸಲಾಗಿದೆ. ಇವರಿಬ್ಬರೂ ಒಂದೇ ಗ್ರಾಮದ ನಿವಾಸಿಗಳಾಗಿದ್ದು, ಸ್ನೇಹಿತರಾಗಿದ್ದರೆಂದು ತಿಳಿದುಬಂದಿದೆ. ಕಳೆದ ಕೆಲವು ವರ್ಷಗಳಿಂದ ಕೋಳಿ ಫಾರಂನಲ್ಲಿ ಕೆಲಸ ಮಾಡುತ್ತಿದ್ದು, ಕುಟುಂಬದ ಆಧಾರಸ್ತಂಭರಾಗಿದ್ದರು. ನಾಲ್ಕೈದು ದಿನಗಳ ಹಿಂದೆ ಕೆಲಸಕ್ಕೆ ಎಂದು ಮನೆಯಿಂದ ತೆರಳಿದ್ದರು. ಇದೀಗ ಶವವಾಗಿ ಪತ್ತೆಯಾಗಿದ್ದಾರೆ. ಘಟನಾ ಸ್ಥಳದಲ್ಲಿ ಮೃತದೇಹಗಳು ಸುಟ್ಟ ಸ್ಥಿತಿಯಲ್ಲಿ ಕಂಡುಬಂದಿದ್ದು, ಪಕ್ಕದಲ್ಲೇ ಎಣ್ಣೆ ಪ್ಯಾಕೆಟ್‌ಗಳು ಹಾಗೂ ತುಂಡಾದ ಚಪ್ಪಲಿಗಳು ಪತ್ತೆಯಾಗಿವೆ. ಇದರಿಂದ ಶವಗಳಿಗೆ ಬೆಂಕಿ ಹಚ್ಚಲಾಗಿದೆಯೇ ಎಂಬ ಅನುಮಾನವೂ ವ್ಯಕ್ತವಾಗಿದೆ. ಮೃತರ ಬೈಕ್ ಘಟನೆ ನಡೆದ ಸ್ಥಳದಿಂದ ಬೇರೆಡೆ ಪತ್ತೆಯಾಗಿದ್ದು, ಅದಕ್ಕೆ ಹೆಚ್ಚಿನ ಹಾನಿ ಕಂಡುಬಂದಿಲ್ಲ. ಘಟನೆ ತಿಳಿದ ತಕ್ಷಣ ಸ್ಥಳಕ್ಕೆ ಜಿಲ್ಲಾ ಪೊಲೀಸ್ ವರಿಷ್ಠಾಧಿಕಾರಿ ರಾಮ್‌ಅರಸಿದ್ದಿ ಭೇಟಿ ನೀಡಿ ಪರಿಶೀಲನೆ ನಡೆಸಿದರು.

ವಿಶ್ವವಾಣಿ ಕ್ಲಬ್ ಹೌಸ್
14.04.2026
ಸಂಜೆ: 06.55 ರಿಂದ 08.05 ರವರೆಗೆ

ಮಂಗಳವಾರದ ಅತಿಥಿ
ಡಾ. ಶ್ರೀನಿವಾಸ್ ಪ್ರಸಾದ್
ವಿಷಯ
ಕನ್ನಡ ಚಲನಚಿತ್ರ ಸಾಹಿತ್ಯ
vishwavani.news

ದಿನ ವಿಶೇಷ

14 ಏಪ್ರಿಲ್ 2026 ಮಂಗಳವಾರ

» ಸೂರ್ಯೋದಯ	: 6-08
» ಸೂರ್ಯಾಸ್ತ	: 6-46
» ತಿಥಿ	: ದ್ವಾದಶಿ
» ನಕ್ಷತ್ರ	: ಶತಭಿಷ
» ಸಂವತ್ಸರ	: ಪರಾಭವ
» ಅಯನ	: ಉತ್ತರಾಯನ
» ಋತು	: ವಸಂತ
» ಮಾಸ	: ಚೈತ್ರ
» ಪಕ್ಷ	: ಕೃಷ್ಣಪಕ್ಷ

ಲೈಂಗಿಕ ದೌರ್ಜನ್ಯ ನಡೆದಿಲ್ಲ: ಸಂತ್ರಸ್ತೆ

ಬಾಗಲಕೋಟೆ: ಬಸವ ಜಯ

ಮೃತ್ಯುಂಜಯ ಸ್ವಾಮೀಜಿ ವಿರುದ್ಧದ ಕೇಸ್‌ಗೆ ಇದೀಗ ಬಿಗ್ ಟ್ವಿಸ್ಟ್ ಸಿಕ್ಕಿದೆ. ಸಂತ್ರಸ್ತ ಮಹಿಳೆ ನನ್ನ ಮೇಲೆ ಲೈಂಗಿಕ ದೌರ್ಜನ್ಯ ನಡೆದಿಲ್ಲ ಎಂದು ವಿಡಿಯೊ ಹೇಳಿಕೆ ಬಿಡುಗಡೆ ಮಾಡಿದ್ದಾರೆ. ನಾನು ಶ್ರೀಗಳ ವಿರುದ್ಧ ದೂರು ನೀಡಿಲ್ಲ. ನನ್ನ ಮತ್ತು ಸ್ವಾಮೀಜಿ ಮೇಲಿರುವ ಆರೋಪಗಳೆಲ್ಲವೂ ಸುಳ್ಳು. ನನ್ನ ಹೆಸರಿನಲ್ಲಿ ಯಾರೋ ದುಷ್ಕರ್ಮಿಗಳು ಅಪಪ್ರಚಾರ ಮಾಡಿದ್ದಾರೆ. ನನ್ನ ಹೆಸರಿನಲ್ಲಿ ದೂರು ನೀಡಿದ್ದಾರೆ. ಆದರೆ ನಾನು ದೂರು ನೀಡಿಲ್ಲ. ಟಿವಿಯಲ್ಲಿ ನೋಡಿದಾಗಲೇ ನನಗೆ ಈ ವಿಚಾರ ಗೊತ್ತಾಗಿದ್ದು, ನನ್ನ ಮೇಲೆ ಯಾವುದೇ ಲೈಂಗಿಕ ದೌರ್ಜನ್ಯ ಆಗಿಲ್ಲ. ಶ್ರೀಗಳು ಅಸಭ್ಯ ವರ್ತನೆ ಮಾಡಿಲ್ಲ ಎಂದಿದ್ದಾರೆ.

ವಿಜಯಪುರದಲ್ಲಿ ನಡೆದ ಗಲಾಟೆ ಸಮಯದಲ್ಲಿ ನಾನು ಕೇವಲ ಮಾತಾಡಬೇಕು ಎಂದು ಕರೆದಿದ್ದೆ, ಆಗ ನನ್ನ ಸಂಬಂಧಿಯೊಬ್ಬ ಕೂಗಾಡಿದ್ದ ಅಷ್ಟೇ ಅದರ ಹೊರತಾಯೂ ಬೇರೆ ಏನೂ ನಡೆದಿಲ್ಲ. ನಾನು ಶ್ರೀಗಳ ಬಳಿ ಯಾವುದೇ ಹಣಕ್ಕೆ ಡಿಮ್ಯಾಂಡ್ ಮಾಡಿಲ್ಲ. ಹಣ ಕೇಳುವ ಪರಿಸ್ಥಿತಿ ನಮಗೆ ಬಂದಿಲ್ಲ. ನಮ್ಮ ಇಬ್ಬರ ನಡುವೆ ಇರುವುದು ಕೇವಲ ಭಕ್ತೆ ಹಾಗೂ ಗುರುವಿನ ಸಂಬಂಧ ಅಷ್ಟೆ. ಏ.6ಕ್ಕೆ ದೂರು ನೀಡಿರುವುದು ಯಾರು ಎಂಬುದು ನನಗೆ ಗೊತ್ತಿಲ್ಲ. ಅದೊಂದು ಸುಳ್ಳು ದೂರು, ಯಾರು ಕೂಡ ಅದನ್ನು ನಂಬಬೇಡಿ. ಸದ್ಯ ನಾನು ಆಸ್ಪತ್ರೆಯಲ್ಲಿ ಚಿಕಿತ್ಸೆ ಪಡೆಯುತ್ತಿದ್ದೇನೆ. ನಾಲ್ಕು ದಿನದಲ್ಲಿ ಬಂದು ಎಲ್ಲವನ್ನು ವಿವರವಾಗಿ ಹೇಳುತ್ತೇನೆ ಎಂದು ವಿಡಿಯೊದಲ್ಲಿ ತಿಳಿಸಿದ್ದಾರೆ.

ಭದ್ರಾ ಮೇಲ್ದಂಡೆ ಯೋಜನೆಗೆ ಅನುದಾನ ನೀಡದೇ ಕೇಂದ್ರದಿಂದ ದ್ರೋಹ | ಕೇಂದ್ರಕ್ಕಿಂತ ರಾಜ್ಯದ ಆರ್ಥಿಕ ಸ್ಥಿತಿ ಉತ್ತಮ

ಎನ್‌ಆರ್‌ಪುರ: ಭದ್ರಾ ಹಿನ್ನೀರು ಸೇತುವೆಗೆ ಸಿಎಂ ಚಾಲನೆ

ಚಿಕ್ಕಮಗಳೂರು: ಗ್ಯಾರಂಟಿ ಯೋಜನೆಗಳಿಂದ ರಾಜ್ಯದ ಜನರ ಕಲ್ಯಾಣ ಆಗುತ್ತಿದೆ. ಗ್ಯಾರಂಟಿಗಳ ನಡುವೆಯೂ ನಮ್ಮ ರಾಜ್ಯದ ಆರ್ಥಿಕ ಸ್ಥಿತಿ ಕೇಂದ್ರಕ್ಕಿಂತ ಉತ್ತಮವಾಗಿದೆ ಎಂದು ಮುಖ್ಯಮಂತ್ರಿ ಸಿದ್ದರಾಮಯ್ಯ ತಿಳಿಸಿದರು.

ಚಿಕ್ಕಮಗಳೂರಿನ ಹಂದೂರು ಗ್ರಾಮದಿಂದ ನರಸಿಂಹರಾಜಪುರಕ್ಕೆ ಸಂಪರ್ಕಿಸುವ ಭದ್ರಾ ಹಿನ್ನೀರಿನಲ್ಲಿ ನಿರ್ಮಿಸಿರುವ ಸೇತುವೆ ಮತ್ತು ವಿವಿಧ ಅಭಿವೃದ್ಧಿ ಕಾರ್ಯಕ್ರಮಗಳ ಉದ್ಘಾಟನೆ ಹಾಗೂ ಶಂಕುಸ್ಥಾಪನೆ ನೆರವೇರಿಸಿ ಮಾತನಾಡಿದ ಅವರು, 36 ಕೋಟಿ ರು.ಗಳ ವೆಚ್ಚದಲ್ಲಿ ನಿರ್ಮಿಸಲಾಗಿರುವ ಸೇತುವೆ ಸೇರಿದಂತೆ ಹಲವು ಅಭಿವೃದ್ಧಿ ಕಾರ್ಯಕ್ರಮಗಳಿಗೆ ಇಂದು ಚಾಲನೆ ನೀಡಲಾಗಿದೆ. ವಿರೋಧ ಪಕ್ಷದವರು ಅಭಿವೃದ್ಧಿ ಕೆಲಸಗಳಿಗೆ ಹಣವಿಲ್ಲ, ಗ್ಯಾರಂಟಿಗಳ ನಂತರ ಖಜಾನೆ ಖಾಲಿಯಾಗಿವೆ. ಅಭಿವೃದ್ಧಿ ಶೂನ್ಯ ಎಂದು ಟೀಕಿಸುತ್ತಾರೆ. ಆದರೆ ಗ್ಯಾರಂಟಿಗಳ ಜತೆಗೆ ನಮ್ಮ ಸರಕಾರ ಅಭಿವೃದ್ಧಿಯನ್ನೂ ಮಾಡಿ ಮಾದರಿ ಆಗಿದೆ ಎಂದರು.

ಮೈಸೂರು ಮಹಾರಾಜರಾಗಿದ್ದ ನರಸಿಂಹರಾಜ ಒಡೆಯರ್ ಅವರ ಕಾಲದಲ್ಲಿ ಎಡಳ್ಳಿಯಾಗಿದ್ದ ಈ ಪ್ರದೇಶಕ್ಕೆ ನರ ಸಿಂಹ ರಾಜಪುರ ಎಂದು ನಾಮಕರಣ ವಾಯಿತು. ಈ ಭಾಗದ ಅಭಿವೃದ್ಧಿಯ ಉದ್ದೇಶದಿಂದ ಇಲ್ಲಿನ ಶಾಸಕರ ಒತ್ತಾಸೆ ಯಿಂದ ಸೇತುವೆ ನಿರ್ಮಾಣ ಸಾಧ್ಯ ವಾಗಿದೆ. ಉಳಿದಂತೆ ರಸ್ತೆ ಅಗಲೀಕರಣ, ಬ್ಯಾರೇಜ್ ಕಂ ಬ್ರಿಡ್ಜ್ ನಿರ್ಮಾಣ, ಪ್ರವಾಸೋದ್ಯಮವೂ ಸೇರಿದಂತೆ ಹಲವು ಬೇಡಿಕೆ ಗಳ ಬಗ್ಗೆ ಸರಕಾರ ಕ್ರಮ ಕೈಗೊಳ್ಳಲಿದೆ ಎಂದರು.

ಚಿಕ್ಕಮಗಳೂರಿನ ಹಂದೂರು ಗ್ರಾಮದಿಂದ ನರಸಿಂಹರಾಜಪುರಕ್ಕೆ ಸಂಪರ್ಕಿಸುವ ಭದ್ರಾ ಹಿನ್ನೀರಿನಲ್ಲಿ ನಿರ್ಮಿಸಿರುವ ಸೇತುವೆಯನ್ನು ಸಿಎಂ ಸಿದ್ದರಾಮಯ್ಯ ಲೋಕಾರ್ಪಣೆ ಮಾಡಿದರು. ಈ ವೇಳೆ ಸಚಿವರಾದ ಕೆ.ಜೆ.ಜಾರ್ಜ್, ಸತೀಶ್ ಜಾರಕಿಹೊಳಿ, ಶಾಸಕ ಟಿ.ಡಿ. ರಾಜೇಗೌಡ ಸೇರಿ ಹಲವರಿದ್ದರು.

ಸೇತುವೆ ಬಳಿ ಸಿದ್ದರಾಮಯ್ಯ ಪುತ್ಥಳಿ ಅನಾವರಣ

ಹೊನ್ನೇಕುಡಿಗೆ ಸಂಪರ್ಕ ಸೇತುವೆ ಬಳಿ ನಿರ್ಮಾಣ ಮಾಡಿರುವ ಸಿಎಂ ಸಿದ್ದರಾಮಯ್ಯನವರ ಪುತ್ಥಳಿಯನ್ನು ಸಿದ್ದರಾಮಯ್ಯನವರೇ ಅನಾವರಣಗೊಳಿಸಿದರು. ಸಂಪರ್ಕ ಸೇತುವೆಗೆ ನನ್ನ ಹೆಸರು ಯಾಕೆ ಇಟ್ಟರಪ್ಪಾ ಎಂದು ಶಾಸಕರು ಹಾಗೂ ಪಕ್ಷದ ಮುಖಂಡರುಗಳಿಗೆ ಕೇಳಿ ನಗುತ್ತಲೇ ಮುಂದೆ ಸಾಗಿ, ಪುಟಾಣಿ ಮಕ್ಕಳಿಗೆ ಹಸ್ತ ಲಾಘನ ಮಾಡಿ, ನೆರೆದಿದ್ದ ಮಹಿಳೆಯರೊಂದಿಗೆ ಸೆಲ್ಫಿಗೆ ಪೋಸು ಕೊಟ್ಟು ಗಮನ ಸೆಳೆದರು.

ಮುಖ್ಯಮಂತ್ರಿಗಳಿಗೆ ರಾಜೇಗೌಡ ಮನವಿ

ಕೊಪ್ಪದಲ್ಲಿ ಎಸಿ ಕಚೇರಿ ಸ್ಥಾಪನೆ, ಶೃಂಗೇರಿ ರಸ್ತೆ ಅಗಲೀಕರಣಕ್ಕೆ ಅನುದಾನ, ಕುದುರೆಮುಖ ರಾಷ್ಟ್ರೀಯ ಉದ್ಯಾನವನ ಪುನರ್ವಸತಿ ಪರಿಹಾರ, ಕೊಪ್ಪದಿಂದ ಶಿವಮೊಗ್ಗ ಏರ್‌ಪೋರ್ಟ್‌ಗೆ ಹೋಗುವ ರಸ್ತೆ ಅಭಿವೃದ್ಧಿಗೆ ಅನುದಾನ ನೀಡುವಂತೆ ಶಾಸಕ ಟಿ.ಡಿ.ರಾಜೇಗೌಡ ಅವರು ಸಿಎಂ ಸಿದ್ದರಾಮಯ್ಯನವರಿಗೆ ಮನವಿ ಸಲ್ಲಿಸಿದರು.

ಕಾಂಗ್ರೆಸ್ ಗ್ಯಾರಂಟಿ ಬಿಜೆಪಿ ಅನುಕರಣೆ: ಕಾಂಗ್ರೆಸ್ ಸರಕಾರವೊಂದೆ ಕೊಟ್ಟ ಮಾತಿನಂತೆ ನಡೆಯುವ ಸರಕಾರವಾಗಿದೆ ಎಂದರು. ನಮ್ಮ ಸರಕಾರದಿಂದ ಗ್ಯಾರಂಟಿಗಳಿಗೆ ಇದುವರೆಗೆ 1.30 ಲಕ್ಷ ಕೋಟಿ ರು. ವೆಚ್ಚ ಮಾಡಲಾಗಿದೆ. ರಾಜ್ಯದ ಗ್ಯಾರಂಟಿಗಳನ್ನು ಟೀಕಿಸುವ ಬಿಜೆಪಿಯವರು ಇತರೆ ರಾಜ್ಯಗಳಲ್ಲಿ ಅವುಗಳನ್ನೇ ಅನುಸರಿಸುತ್ತಿದ್ದಾರೆ. ಕೇಂದ್ರಕ್ಕಿಂತ ರಾಜ್ಯದ ಆರ್ಥಿಕ ಸ್ಥಿತಿ ಉತ್ತಮವಾಗಿದೆ ಎಂದರು.

ನಮ್ಮ ಸರಕಾರ ನುಡಿದಂತೆ ನಡೆದಿದೆ: ಬಿಜೆಪಿಯ ರಾಜ್ಯಾಧ್ಯಕ್ಷ ವಿಜಯೇಂದ್ರರವರು ರಾಜ್ಯದ ಆರ್ಥಿಕತೆ ವಸ್ತುಸ್ಥಿತಿಯ ಬಗ್ಗೆ ಶ್ವೇತಪತ್ರ ಹೊರಡಿಸಿ ಎಂದು ಟೀಕಿಸಿದ್ದಾರೆ. ಅವರು ಬಜೆಟ್ ನ ಅಂಶಗಳ ಬಗ್ಗೆ ಮನನ ಮಾಡಿಕೊಳ್ಳದೇ, ಕೇವಲ ಪ್ರಚಾರಕ್ಕಾಗಿ ಹೇಳಿಕೆ ನೀಡುತ್ತಿದ್ದಾರೆ. 15ನೇ ಹಣಕಾಸಿನ ಆಯೋಗದಲ್ಲಿ ಶಿಫಾರಸ್ಸು ಮಾಡಿದ್ದ ಅನುದಾನವನ್ನು ಕೇಂದ್ರ ನೀಡದೇ, ರಾಜ್ಯದ ಜನರಿಗೆ ಅನ್ಯಾಯ ಮಾಡಲಾಗಿದೆ. ಬಿಜೆಪಿಯ ಪ್ರಧಾನಿ ಮೋದಿಯವರು ನೀಡಿದ ಯಾವುದೇ ಭರವಸೆಗಳನ್ನು ಈಡೇರಿಸಿಲ್ಲ. ಅವರ ಒಳ್ಳೆಯ ದಿನಗಳು ಬರಲೇ ಇಲ್ಲ. ಆದರೆ ನಮ್ಮ ಸರಕಾರ ಗ್ಯಾರಂಟಿಗಳನ್ನು ಅನುಷ್ಠಾನಗೊಳಿಸಿ, ನುಡಿದಂತೆ ನಡೆದಿದೆ ಎಂದರು.

ವೇದಿಕೆ ಮೇಲೆ ಎಂ.ಎಲ್ಸಿ ಡಾ. ಆರತಿಕೃಷ್ಣ, ಶಾಸಕರುಗಳಾದ ಕೆ.ಎಸ್. ಆನಂದ್, ಶ್ರೀನಿವಾಸ್, ಭದ್ರಾಕಾಡಾ ಅಧ್ಯಕ್ಷ ಡಾ.ಕೆ.ಪಿ.ಅಂಶುಮಂತ್, ಕೃಷಿ ಉತ್ಪನ್ನ ರಫ್ತು ಅಭಿವೃದ್ಧಿ ನಿಗಮದ ಅಧ್ಯಕ್ಷ ಹರೀಶ್, ರಸ್ತೆ ಅಭಿವೃದ್ಧಿ ನಿಗಮದ ಅಧ್ಯಕ್ಷ ಬಾಲಕೃಷ್ಣ, ಸುಶೀಲಮ್ಮ, ಸಿಎಂ ಮಾಧ್ಯಮ ಸಲಹೆಗಾರ ಪ್ರಭಾಕರ್ ಸೇರಿ ಹಲವರಿದ್ದರು.

> ಭದ್ರಾ ಮೇಲ್ದಂಡೆ ಯೋಜನೆಗೆ ಕೇಂದ್ರ ಸರಕಾರವು 2023-24ರ ಆಯವ್ಯಯದಲ್ಲಿ 5300 ಕೋಟಿಗಳನ್ನು ಘೋಷಿಸಿತ್ತು. ಆದರೆ ಇದುವರೆಗೆ ಈ ಅನುದಾನ ನೀಡಿಲ್ಲ. ಈ ಮೂಲಕ ರಾಜ್ಯದ ಜನರಿಗೆ ಕೇಂದ್ರ ದ್ರೋಹ ವೆಸಗಿದೆ.
>
> **-ಸಿದ್ದರಾಮಯ್ಯ,** ಸಿಎಂ

> ರಾಜ್ಯದ ಜನರ ಹಸಿವು ನೀಗಿಸಲು ಅನ್ನಭಾಗ್ಯ ನೀಡಿದ ಧೀಮಂತ ಸಿಎಂ ಸಿದ್ದರಾಮಯ್ಯ ಅವರು. ಪಂಚ ಗ್ಯಾರಂಟಿಗಳನ್ನು ಜಾರಿಗೆ ತಂದು ಬಡವರ ಪಾಲಿಗೆ ಆಶಾಕಿರಣವಾಗಿದ್ದಾರೆ.
>
> **-ಟಿ.ಡಿ.ರಾಜೇಗೌಡ,** ಶೃಂಗೇರಿ ಶಾಸಕ

ವಿಶ್ವವಾಣಿ

ಸಂಪಾದಕೀಯ

ಸ್ವರ ಸಾಮ್ರಾಜ್ಞಿ ಎಂದೆಂದಿಗೂ ಅಮರ

ಭಾರತೀಯ ಸಂಗೀತ ಲೋಕದ ಅದ್ಭುತ ಗಾಯಕಿ, ‘ಸ್ವರ ಸಾಮ್ರಾಜ್ಞಿ’ ಆಶಾ ಬೋಸ್ಲೆ ಅವರ ನಿಧನವು ಕೇವಲ ಭಾರತೀಯ ಚಲನಚಿತ್ರರಂಗಕ್ಕೆ ಮಾತ್ರವಲ್ಲದೆ, ಇಡೀ ವಿಶ್ವದ ಸಂಗೀತ ಪ್ರೇಮಿಗಳಿಗೆ ತುಂಬಲಾರದ ನಷ್ಟ. ಎಂಟು ದಶಕಗಳ ಕಾಲ ತನ್ನ ಕಂಠಸಿರಿಯಿಂದ ಕೋಟ್ಯಂತರ ಹೃದಯಗಳನ್ನು ಗೆದ್ದಿದ್ದ ಆಶಾ, ಕೇವಲ ಒಬ್ಬ ಗಾಯಕಿಯಾಗಿರಲಿಲ್ಲ; ಅವರು ಛಲ ಮತ್ತು ನಿರಂತರ ಪರಿಶ್ರಮದ ಸಂಕೇತವಾಗಿದ್ದರು. ಆಶಾ ಅವರ ಜೀವನ ಸುಲಭ ಹಾದಿಯಾಗಿರಲಿಲ್ಲ. ದಂತಕಥೆ ಲತಾ ಮಂಗೇಶ್ಕರ್ ಅವರ ನೆರಳಿನಲ್ಲೇ ಬೆಳೆದರೂ, ತನ್ನದೇ ಆದ ವಿಶಿಷ್ಟ ಗುರುತನ್ನು ಕಂಡುಕೊಳ್ಳಲು ಅವರು ನಡೆಸಿದ ಹೋರಾಟ ಅಪಾರ. ಆರಂಭಿಕ ದಿನಗಳಲ್ಲಿ ಎದುರಾದ ವೈಯಕ್ತಿಕ ಜೀವನದ ಏರಿಳಿತಗಳು ಮತ್ತು ವೃತ್ತಿಜೀವನದ ಸವಾಲುಗಳನ್ನು ಅವರು ಎದುರಿಸಿದ ರೀತಿ ಸ್ಫೂರ್ತಿದಾಯಕ. ಲತಾ ಅವರು ಶಾಸ್ತ್ರೀಯ ಮತ್ತು ಗಂಭೀರ ಗೀತೆಗಳಿಗೆ ಹೆಸರಾಗಿದ್ದರೆ, ಆಶಾ ಅವರು ಪಾಪ್, ಕ್ಯಾಬರೆ, ಗಜಲ್ ಮತ್ತು ಜಾನಪದ ಗೀತೆಗಳ ಮೂಲಕ ಹೊಸ ಸಂಚಲನ ಮೂಡಿಸಿದರು. ಸಾವಿರಾರು ಹಾಡುಗಳನ್ನು ಹಾಡಿರುವ ಆಶಾ ಅವರ ಧ್ವನಿಯಲ್ಲಿ ಒಂದು ವಿಶಿಷ್ಟವಾದ ‘ಮಾಂತ್ರಿಕ ಶಕ್ತಿ’ ಇತ್ತು. ಆರ್.ಡಿ. ಬರ್ಮನ್ ಅವರ ಪಾಶ್ಚಾತ್ಯ ಶೈಲಿಯ ಸಂಗೀತವಿರಲಿ ಅಥವಾ ಓ.ಪಿ. ನಯ್ಯರ್ ಅವರ ಮಧುರ ಧ್ವನಿಯಿರಲಿ, ಎಲ್ಲದಕ್ಕೂ ಜೀವ ತುಂಬಿದವರು ಆಶಾ. ಕನ್ನಡದಲ್ಲಿ ಅವರು ಹಾಡಿದ್ದು ಮೂರು ಮತ್ತೊಂದು ಚಿತ್ರವಾದರೂ, ಕನ್ನಡಿಗರು ಲತಾ ಮಂಗೇಶ್ಕರ್ ಸೇರಿದಂತೆ ಮಂಗೇಶ್ಕರ್ ಸಹೋದರಿಯರನ್ನು ಬಹುವಾಗಿ ಆದರಿಸಿದವರು. ಭಾಷೆಯ ಗಡಿ ಮೀರಿ ಅವರು ಹಾಡಿದ ಪ್ರತಿಯೊಂದು ಹಾಡೂ ಇಂದಿಗೂ ಇಂಪು ನೀಡುತ್ತಿವೆ. ವಯಸ್ಸು ಎಂಬುದು ಕೇವಲ ಅಂಕಿ ಎಂಬುದನ್ನು ಸಾಬೀತುಪಡಿಸಿದವರು ಅವರು. ಎಂಬತ್ತರ ಹರೆಯದಲ್ಲೂ ಅವರ ಕಂಠದ ಮಾಧುರ್ಯ ಕುಂದಿರಲಿಲ್ಲ. ಗಿನ್ನೆಸ್ ದಾಖಲೆ ಸೇರಿ ನೂರಾರು ಪ್ರಶಸ್ತಿಗಳು ಅವರ ಮುಡಿಗೇರಿದ್ದರೂ, ಅವರು ಸದಾ ಕಲಿಯುವ ಹಂಬಲ ಹೊಂದಿದ್ದರು. ಆಶಾ ಬೋಸ್ಲೆ ಅವರ ಭೌತಿಕ ಕಾಯ ಇಂದು ನಮ್ಮೊಂದಿಗಿಲ್ಲದಿರಬಹುದು, ಆದರೆ ಅವರು ಹಾಡಿರುವ ಅಮರ ಗೀತೆಗಳ ಮೂಲಕ ಅವರು ಎಂದೆಂದಿಗೂ ಜೀವಂತ. ಭಾರತೀಯ ಸಿನಿಮಾ ಮತ್ತು ಸಂಗೀತದ ಇತಿಹಾಸದಲ್ಲಿ ‘ಆಶಾ ಯುಗ’ ಸದಾ ಕಾಲ ಪ್ರಜ್ವಲಿಸುತ್ತಿರುತ್ತದೆ.

ಸೊಂಪಾದಕೀಯ

ಬೆಕ್ಕಿಗೆ ಚೆಲ್ಲಾಟ, ಮಾಲೀಕರಿಗೆ ಸಂಕಟ!

ಬೆಂಗಳೂರಿನಲ್ಲಿ ವಿಚಿತ್ರವಾದ ಹಾಸ್ಯಮಯ ಸನ್ನಿವೇಶವೊಂದು ನಡೆದಿದೆ. ನೆರೆಹೊರೆಯ ಮನೆಯವರು ಸಾಕಿದ್ದ ಒಂದು ಗಂಡು ಬೆಕ್ಕು ಹಾಗೂ ಒಂದು ಹೆಣ್ಣು ಬೆಕ್ಕು ಪರಸ್ಪರ ಪ್ರೀತಿಗೆ ಬಿದ್ದಿದ್ದು ಅದರ ಪರಿಣಾಮವಾಗಿ ಆ ಹೆಣ್ಣುಬೆಕ್ಕು ನಾಲ್ಕು ಮರಿಗಳನ್ನು ಹಾಕಿದೆ. ಇದರಿಂದ ಕ್ಷುದ್ರಗೊಂಡ ಹೆಣ್ಣುಬೆಕ್ಕಿನ ಮಾಲೀಕರು ಗಂಡು ಬೆಕ್ಕಿನ ಮನೆಯವರ ಮುಂದೆ ಬಂದು ಗಲಾಟೆ ಮಾಡಿ, ‘ನಿಮ್ಮ ಮನೆಯ ಬೆಕ್ಕಿನಿಂದಲೇ ನಮ್ಮ ಬೆಕ್ಕು ಗರ್ಭಿಣಿಯಾಗಿ ಮರಿ ಹಾಕಿದೆ. ಆ ಮರಿಗಳನ್ನು ನೀವೇ ಸಾಕಬೇಕು’ ಪಟ್ಟುಹಿಡಿದಿದ್ದಾರೆ. ಅವರ ವಾದವನ್ನು ಗಂಡುಬೆಕ್ಕಿನ ಮನೆಯವರು ಒಪ್ಪದಿದ್ದಾಗ ದೊಡ್ಡ ಜಗಳವೇ ಆಗಿದೆ. ಜಗಳ ತಾರಕಕ್ಕೆ ಹೋದಾಗ ಪೊಲೀಸರು ಮಧ್ಯಪ್ರವೇಶಿಸುವಂತಾಗಿದೆ! ಪಾಪ.... ಆ ಬೆಕ್ಕುಗಳಿಗೇನು ಗೊತ್ತು, ತಮ್ಮ ಮಿಲನ ಇಷ್ಟೆಲ್ಲಾ ರಾದ್ಧಾಂತಕ್ಕೆ ಕಾರಣವಾಗುತ್ತೆ ಅಂತ? ಹಾಗಾಗಿ, ಇನ್ಮೇಲೆ ‘ಬೆಕ್ಕಿಗೆ ಚೆಲ್ಲಾಟ ಇಲಿಗೆ ಪ್ರಾಣ ಸಂಕಟ’ ಎಂಬ ಸಾಲುಗಳನ್ನು ‘ಬೆಕ್ಕಿಗೆ ಚೆಲ್ಲಾಟ ಮಾಲೀಕರಿಗೆ ಪ್ರಾಣಸಂಕಟ’ ಎಂದು ಬದಲಾಯಿಸಬೇಕು. ಅಕಸ್ಮಾತ್, ಗಂಡು ಬೆಕ್ಕಿನ ಮಾಲೀಕರು ಮೊದಲಿಗೆ ತಮ್ಮ ಬೆಕ್ಕಿನಿಂದಲೇ ನಿಮ್ಮ ಹೆಣ್ಣುಬೆಕ್ಕು ಗರ್ಭಿಣಿಯಾಗಿದ್ದೆಂದು ಹೇಗ್ರೀ ಹೇಳ್ತೀರಾ ಅಂತ ಕೇಳಿದ್ದರೇನು ಗತಿ? ಅದಕ್ಕೊಂದು ಉಪಾಯವಿದೆ. ಆ ಬೆಕ್ಕಿನ ಮರಿಗಳ ಡಿಎನ್‌ಎ ಟೆಸ್ಟ್ ಮಾಡಿಸಬೇಕಿತ್ತು. ಆಗ ಅಸಲೀ ತಂದೆ ಗೊತ್ತಾಗುತ್ತಿತ್ತು! ಬೇರೆಲ್ಲಾದರೂ ಇಂಥದ್ದೇ ಪ್ರಸಂಗ ಬಂದರೆ ಆಯಾ ಸಾಕುಪ್ರಾಣಿಗಳ ಮಾಲೀಕರು ಸಾರಾಸಗಟಾಗಿ ಆ ಪ್ರಾಣಿ ತಮ್ಮದಲ್ಲ ಎಂದೂ ನುಣುಚುಕೊಳ್ಳಬಹುದು. ಅದಕ್ಕೂ ಒಂದು ಉಪಾಯವಿದೆ. ಸಾಕುಪ್ರಾಣಿಗಳಿಗೂ ಪ್ರತ್ಯೇಕವಾಗಿ ಆಧಾರ್ ಕಾರ್ಡ್ ಮಾಡಿಸುವಂಥ ನಿಯಮ ಬರಬೇಕು ನೋಡಿ! ಗೋವುಗಳಿಗೆ ‘ಪಶು ಆಧಾರ್ ಕಾರ್ಡ್’ ಮಾಡಿಸುವ ಚಿಂತನೆಯನ್ನು ಕೇಂದ್ರ ಸರ್ಕಾರ ಹೊಂದಿದೆ. ಅದನ್ನೇ ಸಾಕುಪ್ರಾಣಿಗಳಿಗೂ ವಿಸ್ತರಿಸಿದರಾಯ್ತು! ಇಷ್ಟೇ ಸಾಲದು, ಮನೆಗಳಲ್ಲಿ ತಯಾರಾಗುವ ಅನ್ನ ಇತ್ಯಾದಿ ಊಟ, ತಿಂಡಿಗಳನ್ನು ಸೇವಿಸುವ ಸಾಕು ನಾಯಿ, ಬೆಕ್ಕುಗಳ ಮಾಹಿತಿಯನ್ನು ಆಯಾ ಕುಟುಂಬದ ರೇಷನ್ ಕಾರ್ಡಿನಲ್ಲಿ ಸೇರಿಸಬೇಕು. ಆಗ ಯಾವುದೇ ಗಂಡು ಬೆಕ್ಕಿನ, ಗಂಡು ನಾಯಿಯ ಮಾಲೀಕರು ಎಸ್ಕೇಪ್ ಆಗಲಿಕ್ಕೆ ಚಾನ್ಸೇ ಇರಲ್ಲ ನೋಡಿ!

ಸಂಪಾದಕರ ಸದ್ಯಶೋಧನೆ

ರೆಸಿಗ್ನೇಷನ್ ಸಿಂಡ್ರೋಮ್ ಎಂದರೇನು?

ನೀವು ‘ರೆಸಿಗ್ನೇಷನ್ ಸಿಂಡ್ರೋಮ್’ ಬಗ್ಗೆ ಕೇಳಿದ್ದೀರಾ? ಇದು ವೈದ್ಯಕೀಯ ಜಗತ್ತನ್ನು ಬೆರಗುಗೊಳಿಸಿದ ಮತ್ತು ಕಳವಳಕ್ಕೀಡು ಮಾಡಿದ ಒಂದು ವಿಶಿಷ್ಟ ಮಾನಸಿಕ ಸ್ಥಿತಿ. ಇದು ಮುಖ್ಯವಾಗಿ ನಿರಾಶ್ರಿತ ಮಕ್ಕಳಲ್ಲಿ ಕಂಡುಬರುವ ಒಂದು ನಿಗೂಢ ಕಾಯಿಲೆಯಾಗಿದೆ. ಹಾಗೆ ನೋಡಿದರೆ, ಇದು ಒಂದು ತೀವ್ರ ಸ್ವರೂಪದ ’ಡಿಪ್ರೆಸಿವ್ ಸ್ಟೂಪರ್’ (Depressive Stupor) ಸ್ಥಿತಿ. ಇಲ್ಲಿ ಮಕ್ಕಳು ಹೊರಗಿನ ಪ್ರಪಂಚದಿಂದ ಸಂಪೂರ್ಣವಾಗಿ ಸಂಪರ್ಕ ಕಡಿದುಕೊಳ್ಳುತ್ತಾರೆ. ಅವರು ಮಾತನಾಡುವುದನ್ನು ನಿಲ್ಲಿಸುತ್ತಾರೆ, ಆಹಾರ ಸೇವಿಸುವುದಿಲ್ಲ, ಕಣ್ಣು ತೆರೆಯುವುದಿಲ್ಲ ಮತ್ತು ದೈಹಿಕವಾಗಿ ಯಾವುದೇ ಚಲನೆ ತೋರುವುದಿಲ್ಲ. ನೋಡಲು ಅವರು ‘ಕೋಮಾ’ ಸ್ಥಿತಿಯಲ್ಲಿರುವಂತೆ ಅಥವಾ ‘ಜೀವಂತ ಶವ’ಗಳಂತೆ ಕಾಣುತ್ತಾರೆ. ಆದರೆ, ವೈದ್ಯಕೀಯ ಪರೀಕ್ಷೆಗಳಲ್ಲಿ ಅವರ ಮಿದುಳು ಅಥವಾ ದೇಹದಲ್ಲಿ ಯಾವುದೇ ದೈಹಿಕ ಹಾನಿ ಕಂಡುಬರುವುದಿಲ್ಲ. ಈ ವಿಚಿತ್ರ ಸ್ಥಿತಿಯು ಮೊದಲ ಬಾರಿಗೆ ಸ್ವೀಡನ್ ದೇಶದಲ್ಲಿ 1990ರ ದಶಕದ ಉತ್ತರಾರ್ಧದಲ್ಲಿ ವರದಿಯಾಯಿತು. ವಿಶೇಷವೆಂದರೆ, ಇದು ಹೆಚ್ಚಾಗಿ ಸೋವಿಯತ್ ಒಕ್ಕೂಟದಿಂದ ಅಥವಾ ಯುಗೊಸ್ಲಾವಿಯಾದಂಥ ದೇಶಗಳಿಂದ ಸ್ವೀಡನ್‌ಗೆ ಆಶ್ರಯ ಅರಸಿ ಬಂದ ನಿರಾಶ್ರಿತರ ಮಕ್ಕಳಲ್ಲಿ ಮಾತ್ರ ಕಂಡುಬಂದಿದೆ. 2003ರಿಂದ 2005ರ ಅವಧಿಯಲ್ಲಿ ಸ್ವೀಡನ್ನಲ್ಲಿ ನೂರಾರು ಇಂಥ ಪ್ರಕರಣಗಳು ದಾಖಲಾದವು. ಈ ಸಿಂಡ್ರೋಮ್ ದಿಢೀರನೆ ಬರುವುದಿಲ್ಲ. ಇದು ಹಂತಹಂತವಾಗಿ ಬೆಳೆಯುತ್ತದೆ. ಮಗುವು ಖಿನ್ನತೆಗೆ ಒಳಗಾಗುವುದು, ಆಟವಾಡುವುದನ್ನು ನಿಲ್ಲಿಸುವುದು ಮತ್ತು ಇತರರೊಂದಿಗೆ ಬೆರೆಯದೆ ಒಂಟಿಯಾಗಿರುವುದು ಇದರ ಲಕ್ಷಣಗಳು. ಹಸಿವು ಕಡಿಮೆಯಾಗುವುದು, ಮಾತು ನಿಲ್ಲಿಸುವುದು ಮತ್ತು ಸ್ಕೂಲಿಗೆ ಹೋಗಲು ನಿರಾಕರಿಸುವುದು ಸಹ ಇತರ ಲಕ್ಷಣಗಳೇ. ಮಗು ಹಾಸಿಗೆ ಹಿಡಿಯುತ್ತದೆ. ಕಣ್ಣುಗಳನ್ನು ಬಿಡುವುದಿಲ್ಲ. ನೋವು ನೀಡಿದರೂ ಪ್ರತಿಕ್ರಿಯಿಸುವುದಿಲ್ಲ. ಮಲ-ಮೂತ್ರ ವಿಸರ್ಜನೆಯ ಮೇಲೆಯೂ ಹತೋಟಿ ಇರುವುದಿಲ್ಲ. ಈ ಹಂತದಲ್ಲಿ ಮಕ್ಕಳಿಗೆ ಟ್ಯೂಬ್ ಮೂಲಕ ಆಹಾರ ನೀಡಬೇಕಾಗುತ್ತದೆ.

ಇದಕ್ಕೆ ಕಾರಣವೇನು? ವೈದ್ಯರು ಮತ್ತು ಮನೋವಿಜ್ಞಾನಿಗಳು ಇದರ ಹಿಂದೆ ಕೇವಲ ದೈಹಿಕ ಕಾರಣಗಳಲ್ಲದೇ, ಆಳವಾದ ಮಾನಸಿಕ ಮತ್ತು ಸಾಮಾಜಿಕ ಕಾರಣಗಳಿವೆ ಎಂದು ನಂಬುತ್ತಾರೆ. ಈ ಮಕ್ಕಳು ತಮ್ಮ ತಾಯ್ನಾಡಿನಲ್ಲಿ ಯುದ್ಧ, ಹಿಂಸೆ ಅಥವಾ ಕಿರುಕುಳವನ್ನು ನೋಡಿರುತ್ತಾರೆ. ಹೊಸ ದೇಶಕ್ಕೆ ಬಂದಾಗಲೂ ಅಲ್ಲಿ ಆಶ್ರಯ ಸಿಗುತ್ತದೋ ಇಲ್ಲವೋ ಎಂಬ ಅನಿಶ್ಚಿತತೆ ಕಾಡುತ್ತದೆ. ಸರಕಾರವು ಅವರ ಆಶ್ರಯದ ಅರ್ಜಿಯನ್ನು ತಿರಸ್ಕರಿಸಿದಾಗ ಅಥವಾ ಅವರ ಕುಟುಂಬವನ್ನು ದೇಶದಿಂದ ಹೊರಹಾಕುವ ಆತಂಕ ಎದುರಾದಾಗ, ಮಗುವು ‘ಬದುಕುವುದರಲ್ಲಿ ಅರ್ಥವಿಲ್ಲ’ ಎಂಬ ತೀರ್ಮಾನಕ್ಕೆ ಬಂದು ಪ್ರಜ್ಞಾಪೂರ್ವಕವಾಗಿ ಪ್ರಪಂಚದಿಂದ ಹಿಂದೆ ಸರಿಯುತ್ತದೆ. ಪೋಷಕರ ಆತಂಕವು ಮಕ್ಕಳ ಮೇಲೆ ತೀವ್ರ ಪರಿಣಾಮ ಬೀರುತ್ತದೆ. ಮಕ್ಕಳು ತಮ್ಮ ಕುಟುಂಬದ ಅಸ್ತಿತ್ವಕ್ಕೆ ಅಪಾಯವಿದೆ ಎಂದು ಅರಿತಾಗ, ಈ ಸ್ಥಿತಿಗೆ ಜಾರುತ್ತಾರೆ. ಇದು ಸ್ವೀಡನ್ನಿನಲ್ಲಿ ಹೆಚ್ಚಾಗಿ ಕಂಡುಬರುವುದರಿಂದ, ಇದನ್ನು ಒಂದು ‘ಸಾಂಸ್ಕೃತಿಕವಾಗಿ ರೂಪುಗೊಂಡ ಮಾನಸಿಕ ಸ್ಥಿತಿ’ ಎಂದೂ ಕರೆಯುತ್ತಾರೆ. ಈ ಕಾಯಿಲೆಗೆ ಯಾವುದೇ ಮಾತ್ರೆ ಅಥವಾ ಶಸ್ತ್ರಚಿಕಿತ್ಸೆ ಮದ್ದಲ್ಲ. ಬದಲಾಗಿ, ‘ಸುರಕ್ಷತೆಯ ಭಾವನೆ’ ನೀಡುವುದೇ ಏಕೈಕ ಚಿಕಿತ್ಸೆ. ಸ್ವೀಡನ್ನಿನಲ್ಲಿ ಕಂಡುಬಂದಂತೆ, ಯಾವಾಗ ಆ ಮಗುವಿನ ಕುಟುಂಬಕ್ಕೆ ಆ ದೇಶದಲ್ಲಿ ನೆಲೆಸಲು ಶಾಶ್ವತ ಅನುಮತಿ ಸಿಗುತ್ತದೆಯೋ, ಅಂದಿನಿಂದ ಮಗು ನಿಧಾನವಾಗಿ ಚೇತರಿಸಿಕೊಳ್ಳಲು ಆರಂಭಿಸುತ್ತದೆ. ಪೋಷಕರು ಮಗುವಿನೊಂದಿಗೆ ನಿರಂತರವಾಗಿ ಮಾತನಾಡುವುದು, ಅವರ ಕೈಗಳನ್ನು ಸವರುವುದು ಮತ್ತು ಭರವಸೆ ನೀಡುವುದನ್ನು ಮುಂದುವರಿಸಬೇಕು. ಈ ಸ್ಥಿತಿಯಿಂದ ಹೊರಬರಲು ಕೆಲವು ವಾರಗಳಿಂದ ಹಿಡಿದು ವರ್ಷಗಳೇ ಬೇಕಾಗಬಹುದು. ಮಗು ಮೊದಲು ಕಣ್ಣು ತೆರೆಯುತ್ತದೆ, ನಂತರ ಒಂದು ಹನಿ ನೀರು ಕುಡಿಯುತ್ತದೆ, ಬೆರಳುಗಳನ್ನು ಅಲ್ಲಾಡಿಸುತ್ತದೆ – ಹೀಗೆ ಸುದೀರ್ಘ ಪ್ರಕ್ರಿಯೆಯ ಮೂಲಕ ಸಹಜ ಸ್ಥಿತಿಗೆ ಮರಳುತ್ತದೆ. ರೆಸಿಗ್ನೇಷನ್ ಸಿಂಡ್ರೋಮ್ ಮಾನವ ಹಕ್ಕುಗಳ ಬಗ್ಗೆ ದೊಡ್ಡ ಚರ್ಚೆಯನ್ನು ಹುಟ್ಟುಹಾಕಿದೆ. ನಿರಾಶ್ರಿತರ ಮೇಲಿನ ಕಟ್ಟುನಿಟ್ಟಾದ ಕಾನೂನುಗಳು ಮಕ್ಕಳ ಮನಸ್ಸಿನ ಮೇಲೆ ಎಷ್ಟು ಆಳವಾದ ಗಾಯವನ್ನು ಮಾಡುತ್ತವೆ ಎಂಬುದಕ್ಕೆ ಇದು ಸಾಕ್ಷಿಯಾಗಿದೆ.

ಸಮುದಾಯದ ನಾಯಕತ್ವಕ್ಕೆ ಕೈನಲ್ಲಿ ಪೈಪೋಟಿ!

ಸಲೀಂ ಅಹ್ಮದ್, ರಿಜ್ವಾನ್ ಅರ್ಷದ್ ಸೇರಿದಂತೆ ಹಲವು ಮುಸ್ಲಿಂ ನಾಯಕರು ಸುದ್ದಿಗೋಷ್ಠಿ ನಡೆಸಿ, ‘ತಮ್ಮ ಪಕ್ಷದ ಹಿರಿಯ ನಾಯಕರಿಂದಲೇ ಪಕ್ಷದ ಅಭ್ಯರ್ಥಿ ವಿರುದ್ಧ ಷಡ್ಯಂತ್ರ ನಡೆದಿದೆ’ ಎಂದು ಆರೋಪಿಸಿದರು. ಈ ಸುದ್ದಿಗೋಷ್ಠಿಯ ಬೆನ್ನಿಗೆ ಅಬ್ದುಲ್ ಜಬ್ಬರ್ ತಮ್ಮ ಸ್ಥಾನಕ್ಕೆ ರಾಜೀನಾಮೆ ಸಲ್ಲಿಸಿ ಆಗಿತ್ತು. ಇದೀಗ ನಾಸೀರ್ ಅಹ್ಮದ್ ರಾಜೀನಾಮೆಯೂ ಖಚಿತವಾಗಿದೆ ಎಂದು ಕೇಳಿಬರುತ್ತಿದೆ.

ಅಶ್ವತ್ಥಕಟ್ಟೆ
ರಂಜಿತ್ ಎಚ್. ಅಶ್ವತ್ಥ
vveditoped@gmail.com

ಪ್ರಜಾಪ್ರಭುತ್ವ ದೇಶವಾಗಿರುವ ಭಾರತದ ಸಂವಿಧಾನದ ಪೀಠಿಕೆಯಲ್ಲಿಯೇ ‘ಜಾತ್ಯತೀತ’ ದೇಶವೆಂದು ಒಪ್ಪಿಕೊಂಡಿದ್ದರೂ, ನಮ್ಮಲ್ಲಿ ಜಾತಿ ಮೀರಿ ಯೋಚಿಸಲು ಸಾಧ್ಯವೇ ಇಲ್ಲ ಎನ್ನುವ ಸ್ಥಿತಿಯಿದೆ. ದೇಶದಲ್ಲಿ ಪ್ರತಿ ಹೆಜ್ಜೆಯಿಡುವಾಗಲೂ, ಅದಕ್ಕೆ ಜಾತಿ ಅಥವಾ ಧರ್ಮದ ನೆರಳು ಬೀಳುವುದು ಸುಳ್ಳಲ್ಲ. ಅದರಲ್ಲಿಯೂ ರಾಜಕೀಯ ರಂಗದ, ಪ್ರವೇಶದಿಂದ ಹಿಡಿದು ನಿರ್ಗಮನದ ವರೆಗೆ ಈ ಲೆಕ್ಕಾಚಾರದಲ್ಲಿಯೇ ನಡೆಯುವುದು ನಿಶ್ಚಿತ. ಜಾತಿ-ಧರ್ಮ ಮೀರಿದ ಆಲೋಚನೆಗಳಿರಬೇಕೆಂದು ಉದ್ದುದ್ದ ಭಾಷಣ ಮಾಡಿದರೂ, ಅಂತಿಮವಾಗಿ ‘ಇವ ಯಾವ ಜಾತಿ’ಯವನೆಂದೇ ಆಲೋಚನೆ ಮಾಡುವುದನ್ನು ನೋಡಿದ್ದೇವೆ.

ಯಾವುದೇ ಚುನಾವಣೆಯಲ್ಲಿ ಟಿಕೆಟ್ ಹಂಚಿಕೆಯಿಂದ ಹಿಡಿದು, ಚುನಾವಣಾ ಪ್ರಚಾರದಲ್ಲಿ ಯಾರು ಭಾಗವಹಿಸಬೇಕು ಎನ್ನುವುದೂ ಸಹ ಬಹುತೇಕ ಸಮಯದಲ್ಲಿ ಇದೇ ಜಾತಿ-ಧರ್ಮದ ಮೇಲೆ ತೀರ್ಮಾನವಾಗುತ್ತದೆ. ಕೆಲ ದಿನಗಳ ಹಿಂದೆ ಮುಕ್ತಾಯಗೊಂಡ ಉಪಚುನಾವಣೆಯ ವಿಷಯದಲ್ಲಿಯೂ ಇದೇ ಜಾತಿ-ಧರ್ಮದ ವಿಷಯದಲ್ಲಿ ಶುರುವಾದ ಗದ್ದಲ, ಇದೀಗ ಆಡಳಿತಾರೂಢ ಕಾಂಗ್ರೆಸ್‌ನಲ್ಲಿ ಜ್ವಾಲೆಯಾಗಿ ಉರಿಯುತ್ತಿದೆ ಎಂದರೆ ತಪ್ಪಾಗುವುದಿಲ್ಲ. ಅದರಲ್ಲಿಯೂ ಅನುಕಂಪದ ಆಧಾರದಲ್ಲಿ ‘ಸುಲಭ’ಕ್ಕೆ ಗೆಲ್ಲಬಹುದಾಗಿದ್ದ ದಾವಣಗೆರೆ ದಕ್ಷಿಣ ಕ್ಷೇತ್ರದಲ್ಲಿ ಅಭ್ಯರ್ಥಿ ಆಯ್ಕೆ ವಿಷಯದಲ್ಲಿನ ಗೊಂದಲ, ಗಲಾಟೆ, ವಿವಾದದಿಂದ ಗೆಲ್ಲುವುದು ಸಾಧ್ಯವೇ? ಎನ್ನುವ ಆತಂಕಕ್ಕೆ ಕಾಂಗ್ರೆಸ್‌ನ್ನು ದೂಡುವ ಹಂತಕ್ಕೆ ಬಂದು ನಿಂತಿದೆ.

ಹಾಗೇ ನೋಡಿದರೆ, ದಾವಣಗೆರೆ ದಕ್ಷಿಣ ಕ್ಷೇತ್ರದಿಂದ ಆಯ್ಕೆಯಾಗಿದ್ದ ಶಾಮನೂರು ಶಿವಶಂಕರಪ್ಪ ಅವರು ನಿಧನಗೊಂಡ ದಿನದಿಂದಲೂ ಈ ಕ್ಷೇತ್ರದ ಕಾಂಗ್ರೆಸ್ ಅಭ್ಯರ್ಥಿ ವಿಷಯದಲ್ಲಿ ಸಮಸ್ಯೆಯಾಗುತ್ತದೆ ಎನ್ನುವುದು ನಿರೀಕ್ಷಿಸಲಾಗಿತ್ತು. ಏಕೆಂದರೆ, ಶಿವಶಂಕರಪ್ಪ ಬಳಿಕ ಈ ಕ್ಷೇತ್ರಕ್ಕೆ ಮುಸ್ಲಿಂರನ್ನು ಕಾಂಗ್ರೆಸ್ ಅಭ್ಯರ್ಥಿಯನ್ನಾಗಿ ಮಾಡಬೇಕು, ಅದರಲ್ಲಿಯೂ ಅಬ್ದುಲ್ ಜಬ್ಬರ್ ಅವರನ್ನೇ ಮಾಡಬೇಕು ಎನ್ನುವ ಹಠ ಕಾಂಗ್ರೆಸ್‌ನ ಕೆಲ ಮುಸ್ಲಿಂ ನಾಯಕರು ಹಿಡಿದಿದ್ದರು. ಆದರೆ ಹಾಲಿ ಶಾಸಕರು ಮೃತಪಟ್ಟಾಗ ನಡೆಯುವ ಉಪಚುನಾವಣೆಗೆ ಅವರ ಕುಟುಂಬದ ಸದಸ್ಯರಿಗೆ ನೀಡಬೇಕು ಎನ್ನುವ ಅಲಿಖಿತ ನಿಯಮವನ್ನು ಕಾಂಗ್ರೆಸ್ ಮಾಡಿಕೊಂಡು ಬಂದಿರುವುದರಿಂದ ಹಾಗೂ ಎಸ್.ಎಸ್. ಮಲ್ಲಿಕಾರ್ಜುನ ತಮ್ಮ ತಂದೆಯ ಟಿಕೆಟ್ ಮಗನಿಗೆ ಸಿಗಬೇಕು ಎಂದು ಪಟ್ಟು ಹಿಡಿದಿದ್ದರಿಂದ ಗೊಂದಲ ಶುರುವಾಯಿತು. ಆರಂಭದಲ್ಲಿ ಮುಸ್ಲಿಂ ನಾಯಕರೆಲ್ಲ ಮುಸ್ಲಿಂ ಅಭ್ಯರ್ಥಿಗೆ ಟಿಕೆಟ್ ಸಿಗಬೇಕೆಂದು ಹಠಕ್ಕೆ ಬಿದ್ದರೂ, ಸಮರ್ಥ್‌ಗೆ ಟಿಕೆಟ್ ನೀಡುತ್ತಿದ್ದಂತೆ ಜಮೀರ್ ಅಹ್ಮದ್, ನಾಸೀರ್ ಅಹ್ಮದ್ ಹಾಗೂ ಅಬ್ದುಲ್ ಜಬ್ಬರ್ ಹೊರತುಪಡಿಸಿ ಬಹುತೇಕ ಮುಸ್ಲಿಂ ನಾಯಕರು ಸಮರ್ಥ್ ಪರ ಪ್ರಚಾರಕ್ಕೆ ಇಳಿದಿದ್ದರು, ಇದೀಗ ಚುನಾವಣಾ ಮತದಾನವೂ ಮುಕ್ತಾಯವಾಗಿದೆ.

ಮತದಾನದ ಬಳಿಕ ಕಳೆದ ಶುಕ್ರವಾರ ಕೆಪಿಸಿಸಿ ಕಚೇರಿಯಲ್ಲಿ ಮುಸ್ಲಿಂ ನಾಯಕರಾದ ಸಲೀಂ ಅಹ್ಮದ್, ರಿಜ್ವಾನ್ ಅರ್ಷದ್, ಯಾಸೀರ್ ಪಠಾಣ್ ಸೇರಿದಂತೆ ಹಲವು ಮುಸ್ಲಿಂ ನಾಯಕರು ಸುದ್ದಿಗೋಷ್ಠಿ ನಡೆಸಿ, ‘ತಮ್ಮ ಪಕ್ಷದ ಹಿರಿಯ ನಾಯಕರಿಂದಲೇ ಪಕ್ಷದ ಅಭ್ಯರ್ಥಿ ವಿರುದ್ಧ ಷಡ್ಯಂತ್ರ ನಡೆದಿದೆ’ ಎಂದು ಆರೋಪಿಸಿದರು. ಯಾವ ಹೆಸರನ್ನು ಪ್ರಸ್ತಾಪಿಸದಿದ್ದರೂ, ಈ ಆರೋಪ ನೇರವಾಗಿ ಸಚಿವ ಜಮೀರ್ ಅಹ್ಮದ್, ನಾಸೀರ್ ಅಹ್ಮದ್ ಹಾಗೂ ಅಬ್ದುಲ್ ಜಬ್ಬರ್ ವಿರುದ್ಧ ಮಾಡಿದ್ದು ಎನ್ನುವುದು ಸ್ಪಷ್ಟವಾಗಿದೆ. ಈ ಸುದ್ದಿಗೋಷ್ಠಿಯ ಬೆನ್ನಿಗೆ ಅಬ್ದುಲ್ ಜಬ್ಬರ್ ತಮ್ಮ ಸ್ಥಾನಕ್ಕೆ ರಾಜೀನಾಮೆ ಸಲ್ಲಿಸಿ ಆಗಿತ್ತು. ಇದೀಗ ನಾಸೀರ್ ಅಹ್ಮದ್ ರಾಜೀನಾಮೆಯ ಕುರಿತು ಗುಸು-ಗುಸು ಕೇಳಿಬರುತ್ತಿದೆ. ಈ ಮೂಲಕ ಕಾಂಗ್ರೆಸ್ ಮುಸ್ಲಿಂ ನಾಯಕರಲ್ಲಿ ‘ಅಸಮಾಧಾನ’ ಬಹುದೊಡ್ಡ ಪ್ರಮಾಣದಲ್ಲಿ ಎನ್ನುವುದು ಸ್ಪಷ್ಟ.

ಮೇಲ್ನೋಟಕ್ಕೆ ದಾವಣಗೆರೆ ದಕ್ಷಿಣ ಕ್ಷೇತ್ರದ ವಿಷಯದಲ್ಲಿ ಶುರುವಾದ ಗೊಂದಲದ ನೆಪದಲ್ಲಿ ಕಾಂಗ್ರೆಸ್ ಮುಸ್ಲಿಂ ನಾಯಕರುಗಳ ನಡುವೆ ಕಿತ್ತಾಟ ಆರಂಭವಾಗಿದೆ. ಆದರೆ ಹಲವು ವರ್ಷಗಳಿಂದ ಕಾಂಗ್ರೆಸ್‌ನಲ್ಲಿ ಮುಸ್ಲಿಂ ನಾಯಕತ್ವವನ್ನು ಯಾರು ವಹಿಸಿಕೊಳ್ಳಬೇಕು ಎನ್ನುವ ವಿಷಯದಲ್ಲಿ ಈ

ಕಿತ್ತಾಟ ಇದ್ದೇ ಇದೆ. 2018ರಲ್ಲಿ ಜಮೀರ್ ಅಹ್ಮದ್ ಜೆಡಿಎಸ್‌ನಿಂದ ಕಾಂಗ್ರೆಸ್ ಬಂದಾಗಿನಿಂದ ಈ ಕಿತ್ತಾಟ ಶುರುವಾಗಿದ್ದರೂ, ಬಹಿರಂಗವಾಗಲು ಶುರುವಾಗಿದ್ದು ಇತ್ತೀಚಿನ ವರ್ಷಗಳಲ್ಲಿ. ಈ ರೀತಿ ಸಮುದಾಯದ ನಾಯಕರಲ್ಲಿಯೇ, ಕಿತ್ತಾಟಕ್ಕೆ ಕಾರಣವೇನೆಂದು ನೋಡಿದರೆ ಸಿಗುವುದು ಮಾತ್ರ ‘ಮತಬ್ಯಾಂಕ್’ ರಾಜಕಾರಣ.

ಕರ್ನಾಟಕ ಮಾತ್ರವಲ್ಲದೇ ಇಡೀ ದೇಶದಲ್ಲಿ ಕಾಂಗ್ರೆಸ್‌ನೊಂದಿಗೆ ಈಗಲೂ ಗಟ್ಟಿಯಾಗಿ ನಿಂತಿರುವ ಸಮುದಾಯದ ಪೈಕಿ ಮುಸ್ಲಿಮರು ಮೊದಲ ಪಂಕ್ತಿಯಲ್ಲಿ ನಿಲ್ಲುತ್ತಾರೆ. ದೇಶದಲ್ಲಿ ದಿನದಿಂದ ದಿನಕ್ಕೆ ಕಾಂಗ್ರೆಸ್ ನಂಬಿಕೆ ಕಳೆದುಕೊಳ್ಳುತ್ತಿದ್ದರೂ, ಕರ್ನಾಟಕದಲ್ಲಿ ಮುಸ್ಲಿಮರು ಈಗಲೂ ಅನಿವಾರ್ಯತೆಗೆ ಸಿಲುಕಿ ಕಾಂಗ್ರೆಸ್‌ನೊಂದಿಗಿದ್ದಾರೆ. ಆದರೆ ಮುಸ್ಲಿಮರಿಂದ ಈ ಪ್ರಮಾಣದ ಬೆಂಬಲ ದೊರೆಯುತ್ತಿದ್ದರೂ ಟಿಕೆಟ್ ನೀಡುವ ವಿಚಾರ ಮಾತ್ರ ಟಿಕೆಟ್ ನೀಡುವ ವಿಷಯದಲ್ಲಿ ಈಗಲೂ ಬಹುದೊಡ್ಡ ಸಂಖ್ಯೆಯಲ್ಲಿಲ್ಲ. ಒಂಬತ್ತು ವಿಧಾನಸಭಾ ಸದಸ್ಯರು, ನಾಲ್ಕು ವಿಧಾನಪರಿಷತ್ ಸದಸ್ಯರನ್ನು ಆಡಳಿತಾರೂಢ ಕಾಂಗ್ರೆಸ್ ಹೊಂದಿದೆ. ಆದರೆ ರಾಜಕೀಯವಾಗಿ ನೋಡುವುದಾದರೆ ಕರ್ನಾಟಕದಲ್ಲಿ ಪರಿಶಿಷ್ಟ ಜಾತಿಯನ್ನು ಹೊರತುಪಡಿಸಿದರೆ ಮುಸ್ಲಿಮರು ಪ್ರಮುಖ ಪಾತ್ರವಹಿಸುತ್ತಾರೆ.

ಜಾತಿ ಗಣತಿಯ ಪ್ರಕಾರ ರಾಜ್ಯದಲ್ಲಿ ಸುಮಾರು ಒಂದರಿಂದ 1.10 ಕೋಟಿ ಮುಸ್ಲಿಂ ಮತದಾರರಿದ್ದಾರೆ. ರಾಜ್ಯದ 40ರಿಂದ 45 ಕ್ಷೇತ್ರಗಳಲ್ಲಿ ನಿರ್ಣಾಯಕ ಪಾತ್ರವನ್ನು ಮುಸ್ಲಿಂ ಮತದಾರರು ವಹಿಸುತ್ತಾರೆ. ಆದರೆ ಇತರೆ ರಾಜ್ಯಗಳನ್ನು ಮೀರಿ, ಕರ್ನಾಟಕದಲ್ಲಿ ಮುಸ್ಲಿಂ ಮತಗಳು ಬಹುದೊಡ್ಡ ಪ್ರಮಾಣದಲ್ಲಿ ಹರಿದು ಹಂಚಿ ಹೋಗಲು ಅವಕಾಶವಿಲ್ಲ. ಏಕೆಂದರೆ, ಬಿಜೆಪಿಯೊಂದಿಗೆ ಬಹು ಮುಸ್ಲಿಮರು ಕಾಣಿಸಿಕೊಳ್ಳುವುದಿಲ್ಲ. ಇನ್ನು ಈ ಹಿಂದೆ ಜೆಡಿಎಸ್ ಮುಸ್ಲಿಂ ಮತಗಳನ್ನು ಸೆಳೆಯುವ ಆತಂಕ ಕಾಂಗ್ರೆಸ್‌ಗಿತ್ತು. ಆದರೆ, ಬಿಜೆಪಿಯೊಂದಿಗೆ ಮೈತ್ರಿ ಮಾಡಿರುವ ಕಾರಣಕ್ಕೆ ಜೆಡಿಎಸ್ ಚಿಂತೆ ಕಾಂಗ್ರೆಸ್ ನಾಯಕರಿಗೆ ಇಲ್ಲವಾಗಿದೆ. ಓವೈಸಿ, ಎಸ್‌ಡಿಪಿಐಗೆ ರಾಜ್ಯ ರಾಜಕಾರಣದಲ್ಲಿ ಬಹುದೊಡ್ಡ ಅವಕಾಶ ಸದ್ಯದ ಮಟ್ಟಿಗಂತೂ ಇಲ್ಲವಾಗಿರುವುದರಿಂದ, ಮುಂದಿನ ಎರಡು ವಿಧಾನಸಭಾ ಚುನಾವಣೆವರೆಗಾದರೂ ಕಾಂಗ್ರೆಸ್‌ಗೆ ಮುಸ್ಲಿಂ ಮತ ವಿಭಜನೆಯ ಆತಂಕವಿಲ್ಲ.

ಇಷ್ಟೆಲ್ಲ ಅನುಕೂಲವಿದ್ದರೂ, ಕರ್ನಾಟಕ ಕಾಂಗ್ರೆಸ್‌ನಲ್ಲಿ ಈಗಲೂ ಮುಸ್ಲಿಂ ಸಮುದಾಯದ ವಿಷಯದಲ್ಲಿ ಬಹುದೊಡ್ಡ ಶೂನ್ಯತೆ ಸೃಷ್ಟಿಯಾಗಿದೆ ಎಂದರೆ ಸುಳ್ಳಲ್ಲ. ಜಾಫರ್ ಶರೀಫ್, ಅವರಿದ್ದಾಗ ಇಡೀ ಸಮುದಾಯದ ನಾಯಕತ್ವವನ್ನು ಅವರು ವಹಿಸಿಕೊಂಡಿದ್ದರು. ಸದ್ಯ ಕೆ. ರೆಹಮಾನ್ ಖಾನ್ ಅವರಿದ್ದರೂ, ವಯಸ್ಸಿನ ಕಾರಣಕ್ಕೆ ಈ ಹಿಂದಿನಂತೆ ಸಮುದಾಯವನ್ನು ಸಂಘಟಿಸಲು ಸಾಧ್ಯವಾಗುತ್ತಿಲ್ಲ. ಈ ನಡುವೆ ರೋಷನ್ ಬೇಗ್ ಅವರು ಸಮುದಾಯವನ್ನು ಒಟ್ಟಿಗೆ ತೆಗೆದುಕೊಂಡು ಹೋಗುವ ಪಾತ್ರವಹಿಸುತ್ತಿದ್ದರು. ಆದರೆ ಅವರು ಪಕ್ಷದಿಂದ ಅಂತರ ಕಾಯ್ದುಕೊಂಡ ಬಳಿಕ ಈ ಸ್ಥಾನವನ್ನು ಇನ್ಯಾರು ಏರಬೇಕು ಎನ್ನುವ ಪ್ರಶ್ನೆ ಬಂದಾಗಲೇ, ಎರಡನೇ ಹಾಗೂ ಮೂರನೇ ಹಂತದ ನಾಯಕರಲ್ಲಿ ಪೈಪೋಟಿ ಶುರುವಾಗಿರುವುದು. ಈ ಸ್ಥಾನವನ್ನು ಯಾರು ಪಡೆಯಲಿದ್ದಾರೆ ಎನ್ನುವುದಕ್ಕೆ ಹಲವು ವರ್ಷಗಳಿಂದ ಉತ್ತರ ಹುಡುಕುವ ಪ್ರಯತ್ನದಲ್ಲಿ ನಾಯಕರಿದ್ದಾರೆ.

ಕಾಂಗ್ರೆಸ್‌ನಲ್ಲಿ ಮುಸ್ಲಿಂ ನಾಯಕರಿಗೇನು ಕೊರತೆ ಇಲ್ಲ. ಆದರೆ ರಾಜ್ಯಾದ್ಯಂತ ಇಡೀ ಸಮುದಾಯವನ್ನು ತೆಗೆದುಕೊಂಡು ಹೋಗುವ ನಾಯಕ ಯಾರು ಎನ್ನುವ ಪ್ರಶ್ನೆ ಬಂದಾಗ ಸ್ಪಷ್ಟ ಉತ್ತರ ದೊರೆಯುತ್ತಿಲ್ಲ. ಈ ಹಿಂದೆ ಯು.ಟಿ. ಖಾದರ್ ಅವರನ್ನು ಮುನ್ನೆಲೆಗೆ ತರಲು ವಿಧಾನಸಭಾ ಪ್ರತಿಪಕ್ಷ ಉಪನಾಯಕರನ್ನಾಗಿ ಮಾಡಲಾಗಿತ್ತು. ಆದರೆ ಸಿಕ್ಕ ಅವಕಾಶವನ್ನು ಪೂರ್ಣ ಪ್ರಮಾಣದಲ್ಲಿ ಬಳಸಿಕೊಳ್ಳುವಲ್ಲಿ ಅವರು ಎಡವಿದರೂ ಎಂದರೆ ತಪ್ಪಾಗುವುದಿಲ್ಲ. ಇನ್ನು ತನ್ವೀರ್ ಸೇಠ್ ಅವರನ್ನು ಕೆಪಿಸಿಸಿ ಕಾರ್ಯಾಧ್ಯಕ್ಷರನ್ನಾಗಿ ನೇಮಿಸಿ, ಸಂಘಟನೆಗೆ ಒತ್ತು ನೀಡುವ ಪ್ರಯತ್ನಕ್ಕೆ ಪಕ್ಷದ ಹೈಕಮಾಂಡ್ ಮುಂದಾಯಿತು. ಅವರು ಮೈಸೂರು ಜಿಲ್ಲೆಗೆ ಸೀಮಿತವಾದರು. ಈ ಎಲ್ಲದರ ನಡುವೆ ಸಿದ್ದರಾಮಯ್ಯ ಅವರ ಆಪ್ತ ವಲಯದಲ್ಲಿ ಗುರುತಿಸಿಕೊಂಡಿರುವ ಜಮೀರ್ ಅಹ್ಮದ್, ಮುಸ್ಲಿಂ ಸಮುದಾಯದ ನಾಯಕತ್ವ ಪಡೆಯಲು ಹಲವು ರೀತಿ ಪ್ರಯತ್ನ ಮಾಡಿ, ಕೊಂಚ ಮಟ್ಟಿಗೆ ಯಶಸ್ವಿಯೂ ಆಗಿದ್ದಾರೆ. ಆದರೀಗ ದಾವಣಗೆರೆ ದಕ್ಷಿಣ ಕ್ಷೇತ್ರದ ಬಂಡಾಯದ ಮೂಲಕ ಜಮೀರ್ ಅವರನ್ನು ಹಿಂದಿಕ್ಕಿ, ಸಮುದಾಯದ ನಾಯಕತ್ವವನ್ನು ಕ್ಲೇಮ್ ಮಾಡುವ, ಈ ಮೂಲಕ ಮುಂದಿನ ದಿನದಲ್ಲಿ ಸಚಿವ ಸಂಪುಟಕ್ಕೂ ‘ಸೇರ್ಪಡೆ’ಯಾಗುವ ಮುಂದಾಲೋಚನೆಯ ಫಲವೇ ರಿಜ್ವಾನ್ ಹಾಗೂ ಸಲೀಂ ಅಹ್ಮದ್ ಅವರ ಸುದ್ದಿಗೋಷ್ಠಿಯ ಬಹಿರಂಗ ಆರೋಪ ಎಂದರೆ ತಪ್ಪಾಗುವುದಿಲ್ಲ.

ಜಮೀರ್, ಅಬ್ದುಲ್ ಜಬ್ಬರ್ ಹಾಗೂ ನಾಸೀರ್ ಅಹ್ಮದ್ ಅವರ ಪರೋಕ್ಷ ಬಂಡಾಯವನ್ನೇ ಮುಂದಿಟ್ಟುಕೊಂಡು ಹೈಕಮಾಂಡ್‌ಗೆ ವರದಿ ಸಲ್ಲಿಸುವ ಕೆಲಸವನ್ನು ಈಗಾಗಲೇ ಮಾಡಲಾಗಿದೆ. ತಾವು ಹೇಳಿದವರಿಗೆ ಟಿಕೆಟ್ ನೀಡಲಿಲ್ಲವೆಂದು, ಕಾಂಗ್ರೆಸ್‌ನ ಪ್ರತಿಷ್ಠಿತ ಕ್ಷೇತ್ರದಲ್ಲಿಯೂ ಪಕ್ಷದ ಅಭ್ಯರ್ಥಿಯ ವಿರುದ್ಧವೇ ಕೆಲಸ ಮಾಡಿರುವುದು ಹೈಕಮಾಂಡ್‌ಗೂ ಇರುಸು-ಮುರುಸು ಉಂಟಾಗಿದೆ. ಜಮೀರ್ ಅಹ್ಮದ್ ಪ್ರಚಾರಕ್ಕೆ ಹೋಗದೇ, ಬಂಡಾಯ ಅಭ್ಯರ್ಥಿಗೆ ಸಹಾಯವಾಗುವಂತೆ ನೋಡಿಕೊಂಡಿದ್ದರೆ, ಇನ್ನೊಂದೆಡೆ ರಿಜ್ವಾನ್ ಹಾಗೂ ಸಲೀಂ ಅಹ್ಮದ್ ಮೊಕ್ಕಾಂ ಹೂಡಿ ಕೆಲಸ ಮಾಡಿದ್ದಾರೆ. ಒಂದು ವೇಳೆ ಉಪಚುನಾವಣೆಯಲ್ಲಿ ಕಾಂಗ್ರೆಸ್ ಸೋತರೆ ಅದರ ನೇರ ಹೊಣೆ ಜಮೀರ್ ಹೋಗುವುದು ನಿಶ್ಚಿತ. ಗೆಲುವಾದರೆ ಶಾಮನೂರು ಕುಟುಂಬಕ್ಕೆ ಹೋಗುವುದು ಖಚಿತ. ಆದ್ದರಿಂದ ಎರಡರಲ್ಲಿ ಏನೇ ಆದರೂ, ‘ನಮ್ಮ’ ಶ್ರಮವಿದೆ ಎನ್ನುವ ಸಂದೇಶವನ್ನು ರವಾನಿಸುವ ಪ್ರಯತ್ನ ಭಾಗವಾಗಿ ಸುದ್ದಿಗೋಷ್ಠಿ ನಡೆಸಿದ್ದಾರೆ ಎನ್ನುವುದು ಸ್ಪಷ್ಟ.

ಸುಲಭವಾಗಿ ಗೆಲ್ಲಬಹುದಾಗಿದ್ದ ಕ್ಷೇತ್ರದಲ್ಲಿ ಅಬ್ದುಲ್ ಜಬ್ಬರ್‌ಗೆ ಟಿಕೆಟ್ ನೀಡಲಿಲ್ಲ ಎನ್ನುವ ಕಾರಣಕ್ಕೆ ಜಮೀರ್ ನಡೆ ಹೈಕಮಾಂಡ್ ಕಣ್ಣನ್ನು ಕೆಂಪಾಗಿಸಿದೆ. ಏಕೆಂದರೆ, ದೇಶದೆಲ್ಲೆಡೆ ಕಾಂಗ್ರೆಸ್ ನೆಲೆ ಕಳೆದುಕೊಳ್ಳುತ್ತಿದ್ದರೂ, ಪಕ್ಷ ಗಟ್ಟಿಯಾಗಿ ಕಾಣಿಸಿಕೊಳ್ಳಲು ಪ್ರಮುಖ ಕಾರಣ ಮುಸ್ಲಿಂ ಮತಬ್ಯಾಂಕ್. ಬಿಜೆಪಿ ನಾಯಕರು ಅದೆಷ್ಟೋ ಸರ್ಕಸ್ ಮಾಡಿದರೂ, ಮುಸ್ಲಿಂ ಮತಗಳನ್ನು ಸೆಳೆಯಲು ಸಾಧ್ಯವಾಗುತ್ತಿಲ್ಲ, ಇನ್ನು ಎಸ್‌ಡಿಪಿಐ, ಓವೈಸಿಯಂತಹ ಪಕ್ಷಗಳು ಮುಸ್ಲಿಂ ಮತದಾರರನ್ನೇ ನೆಚ್ಚಿಕೊಂಡಿದ್ದರೂ, ಅವುಗಳ ವ್ಯಾಪ್ತಿ ದೊಡ್ಡ ಪ್ರಮಾಣದಲ್ಲಿಲ್ಲ. ಆದ್ದರಿಂದ ಈಗಲೂ ಮುಸ್ಲಿಮರಿಗೆ ರಾಷ್ಟ್ರ ರಾಜಕಾರಣ ಎಂದಾಗ ಕಾಂಗ್ರೆಸ್ ಮೊದಲ ಆಯ್ಕೆಯಾಗಿರುತ್ತದೆ.

ಈ ಕಾರಣಕ್ಕೆ ಕಾಂಗ್ರೆಸ್ ಸಾಧ್ಯವಾದಷ್ಟು ಮುಸ್ಲಿಂ ಮತಗಳನ್ನು ಕ್ರೋಢೀಕರಿಸುವ ಪ್ರಯತ್ನದಲ್ಲಿದ್ದಾರೆ. ಆದರೆ ಕರ್ನಾಟಕದಲ್ಲಿ ಮುಸ್ಲಿಂ ನಾಯಕನೆಂದು ಕ್ಲೇಮ್ ಮಾಡುತ್ತಿರುವ ಜಮೀರ್ ಸೇರಿದಂತೆ ಇತರೆ ನಾಯಕರೇ ವೈಯಕ್ತಿಕ ಪ್ರತಿಷ್ಠೆಗೆ ಬಿದ್ದು ನಡೆದುಕೊಂಡ ರೀತಿಯು ಸುರ್ಜೇವಾಲ ಸೇರಿದಂತೆ ಹಲವು ನಾಯಕರ ಆಕ್ಷೇಪಕ್ಕೆ ಕಾರಣವಾಗಿದೆ. ದಾವಣಗೆರೆ ದಕ್ಷಿಣ ಕ್ಷೇತ್ರದ ಉಪಚುನಾವಣೆಯ ಈ ರಾಜಕೀಯ ಮೇಲಾಟಗಳನ್ನು ಮುಂದಿಟ್ಟುಕೊಂಡು, ಪಕ್ಷದಲ್ಲಿರುವ ಮುಸ್ಲಿಂ ಸಮುದಾಯದ ಎರಡನೇ ಹಂತದ ನಾಯಕರು ಈ ಸ್ಥಾನವನ್ನು ಅಲಂಕರಿಸಲು ಇನ್ನಿಲ್ಲದ ಕಸರತ್ತು ಆರಂಭಿಸಿದ್ದಾರೆ. ಆ ಕಾರಣಕ್ಕಾಗಿಯೇ ಉಪಸಮರದಲ್ಲಿ ಕಾಂಗ್ರೆಸ್ ಗೆದ್ದರೆ ಸಮರ್ಥ್‌ಗಿಂತ ಹೆಚ್ಚಾಗಿ, ಸಲೀಂ, ರಿಜ್ವಾನ್‌ಗೆ ಲಾಭ ಎನ್ನಲಾಗುತ್ತಿದೆ. ಒಂದು ವೇಳೆ ಸೋತರೆ, ಸಮುದಾಯದ ಮೇಲೆ ಇರುವ ಹಿಡಿತ ತೋರಿಸುವಲ್ಲಿ ಜಮೀರ್ ಯಶಸ್ವಿಯಾದರೂ, ಹೈಕಮಾಂಡ್ ವಿರೋಧ ಕಟ್ಟಿಕೊಳ್ಳುವುದು ಖಚಿತ. ಸಮುದಾಯದ ಹಿಡಿತ ಸಾಧಿಸುವುದಕ್ಕೆ ಬಹಿರಂಗ ಅಖಾಡಕ್ಕೆ ಇಳಿದಿರುವ ನಾಯಕರಲ್ಲಿ ಯಾರು ಮೇಲುಗೈ ಸಾಧಿಸಲಿದ್ದಾರೆ ಎನ್ನುವುದಕ್ಕೆ ಕಾಲವೇ ಉತ್ತರಿಸಬೇಕಿದೆ.

ಇತಿಹಾಸ ತಿರುಚಿ ಅಂಬೇಡ್ಕರ್ ಆತ್ಮವನ್ನು ನೋಯಿಸದಿರಿ

ಪದಸಾಗರ
ನವೀನ್ ಸಾಗರ್
vveditoped@gmail.com

ಇಂದು ಏಪ್ರಿಲ್ ಹದಿನಾಲ್ಕು. ಸಂವಿಧಾನ ಶಿಲ್ಪಿ ಬಾಬಾ ಸಾಹೇಬ್ ಅಂಬೇಡ್ಕರ್ ಅವರ ಜನ್ಮ ಸ್ಮರಣೆಯ ದಿನ. ದೇಶಕ್ಕೆ ಸಂವಿಧಾನ ಕೊಟ್ಟ ಅಂಬೇಡ್ಕರ್ ಇಂದು ಬದುಕಿದ್ದಿದ್ದರೆ ತಮ್ಮ ಹೆಸರನ್ನು ದುರುಪಯೋಗ ಪಡಿಸಿಕೊಳ್ಳುತ್ತಿರುವವರನ್ನು ಕಂಡು, ತಮ್ಮ ಹೆಸರಿನಲ್ಲಿ ರಾಜಕೀಯ ಬೇಳೆ ಬೇಯಿಸಿಕೊಳ್ಳುತ್ತಿರುವವರನ್ನು ಕಂಡು, ತಮ್ಮ ಮಾತುಗಳನ್ನು ತಮ್ಮ ಅನುಕೂಲಕ್ಕೆ ತಕ್ಕಂತೆ ತಿರುಚಿ ದೇಶದಲ್ಲಿ ಅಶಾಂತಿ ಸೃಷ್ಟಿಸುತ್ತಿರುವವರನ್ನು ಕಂಡು ಅದೆಷ್ಟು ಮರುಗುತ್ತಿದ್ದರೋ, ಅದೆಷ್ಟು ಆಕ್ರೋಶಗೊಳ್ಳುತ್ತಿದ್ದರೋ! ಈ ದೇಶ ಅಂಬೇಡ್ಕರ್ ಅವರ ಹೆಸರನ್ನು ದುರ್ಬಳಕೆ ಮಾಡಿಕೊಂಡಷ್ಟು ಗಾಂಧಿಯ ಹೆಸರನ್ನೂ ಮಾಡಿರಲಿಕ್ಕಿಲ್ಲ. ಯಾವುದೇ ವಿಚಾರವಿರಲಿ, ಅಂಬೇಡ್ಕರ್ ಹೆಸರು ಪ್ರಸ್ತಾಪಿಸಿಬಿಟ್ಟರೆ ಅಲ್ಲಿಗೆ ಚೆಕ್‌ಮೇಟ್ ಎಂಬಂತಾಗಿ ಹೋಗಿದೆ. ಜಾತಿ ನಿಂದನೆಗೆ, ಜಾತಿಲಾಭ ಪಡೆಯೋದಕ್ಕೆ, ಮತ ಸೆಳೆಯೋದಕ್ಕೆ, ಅಪರಾಧಗಳಿಂದ, ಹಗರಣಗಳಿಂದ ಬಚಾವಾಗೋದಕ್ಕೆ ಎಲ್ಲದಕ್ಕೂ ಅಂಬೇಡ್ಕರ್ ಎಂಬ ಹೆಸರೇ ಅಸ್ತ್ರ ಅಂಬೇಡ್ಕರ್ ಎಂಬ ಹೆಸರೇ ಗುರಾಣಿ! ಇದರ ಜತೆಗೆ ಅಂಬೇಡ್ಕರ್ ಹಿಂದೂ ವಿರೋಧಿಯಾಗಿದ್ದರು, ಹಿಂದೂ ಧರ್ಮದಿಂದ ರೋಸತ್ತಿದ್ದರು ಎಂದು ಬಿಂಬಿಸುವ ಶತಪ್ರಯತ್ನ. ಅವರ ಜನ್ಮಸ್ಮರಣೆಯ ಸಂದರ್ಭದಲ್ಲಿ ಒಂದಷ್ಟು ಸತ್ಯ ಹೇಳುವ ಮೂಲಕ ಅವರಿಗೆ ಗೌರವ ಸಮರ್ಪಿಸುವುದು ಈ ಬರಹದ ಉದ್ದೇಶ.

ಅಜೆಂಡಾ ಅಂದ್ರೇನು ಪ್ರಪಗ್ಯಾಂಡ ಅಂದ್ರೆ ಏನು ಅನ್ನೋದನ್ನು ನಕಲಿ ಹಿಸ್ಟಾರಿಯನ್‌ಗಳಿಂದ, ಬುದ್ಧಿಜೀವಿಗಳಿಂದ ಕಲಿಯಬೇಕು. ನಮ್ಮ ಇತಿಹಾಸದ ಪುಸ್ತಕಗಳು, ನಮ್ಮ ಲೆಫ್ಟಿಸ್ಟ್ ಮೀಡಿಯಾಗಳು, ನಮ್ಮ ಬುದ್ಧಿಜೀವಿಗಳು ಇಷ್ಟೂ ದಿನಗಳಲ್ಲಿ ಹೈಲೈಟ್ ಮಾಡ್ತಾ ಬಂದಿರೋದು ಅಂಬೇಡ್ಕರ್ ಅವರಿಗೆ ಹಿಂದುತ್ವದ ವಿರುದ್ಧ ತಕರಾರು ಇತ್ತು ಅನ್ನೋದನ್ನು ಮಾತ್ರ. ಆದರೆ, ಅಂಬೇಡ್ಕರ್ ಅವ್ರು ಇಸ್ಲಾಂ ವಿರುದ್ಧ ಆಡಿರೋ ಮಾತುಗಳನ್ನು, ಇಸ್ಲಾಂನಲ್ಲಿ ಇರೋ ಆಕ್ಷೇಪಣೆಗಳ ಬಗ್ಗೆ ಮಾತಾಡಿರೋದನ್ನು ಯಾವತ್ತಿಗೂ ಜನರೆದುರು ಇಡಲೇ ಇಲ್ಲ.

ನಾನು ಹಿಂದೂ ಆಗಿ ಹುಟ್ಟಿರೋದು ಹೌದು. ಆದರೆ ನಾನು ಹಿಂದೂ ಆಗಿ ಸಾಯೋದಿಲ್ಲ, ಒಂದ್ ವೇಳೆ ಭಾರತ ಹಿಂದೂರಾಷ್ಟ್ರ ಆಗೋದು ಅನಿವಾರ್ಯ ಅಂತಾದ್ರೆ, ಅದಕ್ಕಿಂತ ದುರಂತ ಇನ್ನೊಂದಿಲ್ಲ...! ಇದು ಬಾಬಾ ಸಾಹೇಬ್ ಅಂಬೇಡ್ಕರ್ ಅವರ ಮಾತಾಗಿತ್ತು ಅಂತಾರೆ ಸೋ ಕಾಲ್ಡ್ ಹಿಸ್ಟಾರಿಯನ್ಸ್. ನಿಜಾನಾ? ಯಾರಿಗೆ ಗೊತ್ತು? ಇತಿಹಾಸ ಏನು ಹೇಳಿದೆಯೋ ಅದನ್ನು ನಾವು ನಂಬಲೇಬೇಕಲ್ವಾ? ಇಂಥ ಮಾತುಗಳನ್ನೇ ಅಸ್ತ್ರವಾಗಿಟ್ಟುಕೊಂಡು ಹಿಂದೂ ದಲಿತರನ್ನು ಮತ್ತು ಮುಸ್ಲಿಮರನ್ನು ಒಗ್ಗೂಡಿಸೋ ಸಂಚುಗಳು ಶುರುವಾಗಿದ್ದು. ಅರ್ಥಾತ್ ಪರೋಕ್ಷ ಮತಾಂತರ. ಮೇಲ್ಜಾತಿಯ ಹಿಂದೂಗಳೆಲ್ಲರೂ ಮುಸಲ್ಮಾನರನ್ನು ಮತ್ತು ಹಿಂದೂ ದಲಿತರನ್ನು ತುಂಬ ಕೆಟ್ಟದಾಗಿ ನಡೆಸ್ಕೊಳ್ತಾ ಇದ್ದಾರೆ. ಹೀಗಾಗಿ ಹಿಂದೂ ದಲಿತರು ಮತ್ತು ಮುಸ್ಲಿಮರು ಒಂದಾಗಬೇಕು ಎಂಬ ಮಾತಿಗೆ ಪೂರಕವಾಗಿ ಹುಟ್ಟಿದ್ದೇ ಜೈ ಭೀಮ್ ಜೈ ಮೀಮ್ ಸ್ಲೋಗನ್. ಸತ್ಯಾಂಶದತ್ತ ನೋಡೋದಾದ್ರೆ, ಸ್ಕೂಲು-ಕಾಲೇಜು ಅಥವಾ ಮೀಡಿಯಾಗಳಲ್ಲಿ ನಮ್ಮ ಮನೆ ಮಕ್ಕಳಿಗೆ, ಸ್ಟೂಡೆಂಟ್‌ಗಳಿಗೆ ಓದೋಕೆ ಸಿಕ್ಕಿರೋದು ಅಂಬೇಡ್ಕರ್ ಅವರ ಪೂರ್ತಿ ವಿಚಾರ ಅಲ್ಲ, ಅಪೂರ್ಣ ವಿಚಾರಗಳು ಮಾತ್ರ.

ಇನ್ನರ್ಧದಷ್ಟು ವಿಚಾರಗಳನ್ನು ಬೇಕಂತಾನೇ ಬಚ್ಚಿಟ್ಟರು ಜಾಣ ಹಿಸ್ಟಾರಿಯನ್ಸ್. ಅವರು ಮುಚ್ಚಿಟ್ಟಿದ್ದಾದರೂ ಏನು? ಅಂಬೇಡ್ಕರ್ ಅವ್ರಿಗೆ ಇಸ್ಲಾಂ ಮತ್ತು ಮುಸ್ಲಿಂ ಸಮಾಜದ ಬಗ್ಗೆ ಇದ್ದ ಅಸಲಿ ಅಭಿಪ್ರಾಯಗಳನ್ನು. ಹೌದು. ಇದನ್ನು ಯಾವ ಪುಸ್ತಕ ಕೂಡ ತಿಳಿಸಲೇ ಇಲ್ಲ. ಆದರೆ, ಯಾವ ಸತ್ಯಗಳೂ ಶಾಶ್ವತವಾಗಿ ಬಚ್ಚಿಡಲು ಸಾಧ್ಯವಿಲ್ಲ. ಅಂದು ಬಚ್ಚಿಟ್ಟಿದ್ದ ಅಂಬೇಡ್ಕರ್ ವಿಚಾರಗಳು ಈಗ ಒಂದೊಂದಾಗಿ ಹೊರಗೆ ಬರ್ತಾ ಇವೆ. ಬಾಬಾ ಸಾಹೇಬ್ ಅಂಬೇಡ್ಕರ್ ಹುಟ್ಟಿದ್ದು 1891ರಲ್ಲಿ, ಮಧ್ಯಪ್ರದೇಶದ ಮೌವ್ ಗ್ರಾಮದಲ್ಲಿ. ಅಂಬೇಡ್ಕರ್ ತಂದೆ ಹೆಸ್ರು ರಾಮ್ಜಿ ಸಕ್ ಪಾಲ್, ತಾಯಿ ಭೀಮಾಬಾಯಿ. ಅಂಬೇಡ್ಕರ್ ಹದಿನಾಲ್ಕನೇ ಮಗು. ಆ ಮನೇಲಿ ಅವ್ರೇ ಅತ್ಯಂತ ಚಿಕ್ಕವ್ರು. ಅಂಬೇಡ್ಕರ್ ಮಹಾಡ್ ಅನ್ನೋ ಸಮುದಾಯಕ್ಕೆ ಸೇರಿದವ್ರು. ಈಗ ಅದನ್ನು ದಲಿತ ಅಥವಾ ಪರಿಶಿಷ್ಟ ಜಾತಿ ಅಂತ ಪರಿಗಣಿಸಲಾಗತ್ತೆ. ಅಂಬೇಡ್ಕರ್ ಅವ್ರ ಮೇಲೆ ಜಾತಿ ಕಾರಣದಿಂದ ಸಾಕಷ್ಟು ದೌರ್ಜನ್ಯ ನಡೆದಿತ್ತು. ಶಾಲೆಯಲ್ಲಿ ಎಲ್ಲ ಮಕ್ಕಳ ಜೊತೆ ಕೂರೋಕೆ ಅವಕಾಶ ಇರ್ತಿರ್ಲಿಲ್ಲ. ಎಲ್ಲರೂ ಕುಡಿಯೋ ನೀರನ್ನು ಕುಡಿಯೋ ಹಾಗೆ ಇರ್ಲಿಲ್ಲ, ಒಂದಲ್ಲ ಎರಡಲ್ಲ.. ಹೆಜ್ಜೆ ಹೆಜ್ಜೆಗೂ ಜಾತಿ ತಾರತಮ್ಯವನ್ನು ಅನುಭವಿಸಿದ್ರು ಬಾಬಾಸಾಹೇಬ್ ಅಂಬೇಡ್ಕರ್. ಬಸ್ ಹತ್ತೋಕೆ ಅವಕಾಶ ಕೊಡ್ತಾ ಇರ್ಲಿಲ್ಲ, ಸಂಸ್ಕೃತ ಕಲಿಯೋ ಆಸೆ ಇದೆ ಅಂದ್ರೆ ಶೂದ್ರರಿಗೆ ಕಲಿಸೋದಿಲ್ಲ ಅಂತ ಅವರನ್ನು ದೂರ ಇಟ್ಟಿದ್ದರು. ಇವೆಲ್ಲವೂ ನಿಜ.

ಇಂಥ ಸಾಕಷ್ಟು ವಿಚಾರಗಳಿಂದ ನೊಂದ ಅಂಬೇಡ್ಕರಿಗೆ ಹಿಂದೂ ಧರ್ಮದಲ್ಲಿ ಏನೂ ಪಾಸಿಟಿವ್‌ಗಳೇ ಇಲ್ಲ ಅನ್ನೋದಕ್ಕೆ ಶುರು ಆಗಿತ್ತು. ಇದೇ ಬೇಸರದಲ್ಲಿ ಮನುಸ್ಮೃತಿಯನ್ನು ಪ್ರಶ್ನಿಸಿ ಎಂದು ಜನರನ್ನು ಪ್ರಚೋದಿಸಿದರು. ಹಿಂದೂಧರ್ಮ ತುಂಬ ಸಂಕುಚಿತ ಭಾವನೆ ಹೊಂದಿದೆ ಅನ್ನೋ ಅಭಿಪ್ರಾಯವನ್ನು ವ್ಯಕ್ತಪಡಿಸಿದರು.

ಆದರೆ, ಅಂಬೇಡ್ಕರ್ ಅವರ ಈ ವಿಚಾರಗಳನ್ನು ದೇಶಾದ್ಯಂತ ಹರಡೋ ನಕಲಿ ಚಿಂತಕರು, ಅದೇ ಅಂಬೇಡ್ಕರ್ ಅವರ ಇನ್ನೊಂದು ಬಹುಮುಖ್ಯವಾದ ಮಾತನ್ನು ಬೇಕಂತಲೇ ಮುಚ್ಚಿಟ್ಟರು. ಹಿಂದೂ ಧರ್ಮದಲ್ಲಿ ಸುಧಾರಣೆಗೆ ಅವಕಾಶ ಇದೆ. ಇಲ್ಲಿ ಬದಲಾವಣೆಗೆ ಮುಕ್ತವಾದ ವಾತಾವರಣ ಇದೆ. ಎಲ್ಲದಕ್ಕೂ ಹೊಂದಿಕೊಳ್ಳೋ ಮನೋಭಾವ ಹಿಂದೂ ಧರ್ಮದಲ್ಲಿದೆ. ಆದರೆ ಆ ವೈಶಾಲ್ಯ ಮತ್ತು ಪ್ರಬುದ್ಧತೆ ಇಸ್ಲಾಂ ಧರ್ಮದಲ್ಲಿಲ್ಲ ಅನ್ನೋ ಮಾತನ್ನು ಅಂಬೇಡ್ಕರ್ ಅವರೇ ಹೇಳಿದ್ದು. ಇತಿಹಾಸಕಾರರು ಮತ್ತು ಅನುಕೂಲಸಿಂಧು ರಾಜಕಾರಣಿಗಳು ಇದನ್ಯಾಕೆ ಮುಚ್ಚಿಡುತ್ತಾರೆ?

ಮುಸಲ್ಮಾನ ಸಮುದಾಯದಲ್ಲಿ ಇಲ್ಲಿತನಕ ಯಾರೊಬ್ರೂ ತಮ್ಮ ಧರ್ಮದಲ್ಲಿರೋ ಮೌಢ್ಯಗಳ ವಿರುದ್ಧ, ಪಿಡುಗುಗಳ ವಿರುದ್ಧ ಧ್ವನಿ ಎತ್ತಿಲ್ಲ, ಆಂದೋಲನ ಮಾಡಿಲ್ಲ. ಮಾಡೋದೂ ಇಲ್ಲ, ಅಫ್‌ಕೋರ್ಸ್ ಮಾಡೋಕೆ ಅವಕಾಶ ಸಿಗೋದೂ ಇಲ್ಲ. ಆದರೆ ಹಿಂದೂಧರ್ಮದಲ್ಲಿ ಆ ಸ್ವಾತಂತ್ರ್ಯ ಇದೆ. ಇಲ್ಲಿ ಪ್ರಶ್ನಿಸೋದಕ್ಕೆ ಅವಕಾಶ ಇದೆ. ಇಲ್ಲಿನ ತಪ್ಪುಗಳನ್ನು ಎತ್ತಿ ತೋರಿಸೋಕೆ, ತಿದ್ದೋಕೆ ಅವಕಾಶ ಇದೆ. ಆದರೆ ಇಸ್ಲಾಂನಲ್ಲಿ ಇಲ್ಲ ಎಂಬ ಮಾತನ್ನು ಅಂಬೇಡ್ಕರ್ ಹೇಳಿದ್ದರು. ಇದನ್ನು ಇಂದಿನ ಪೀಳಿಗೆಯಿಂದ ಮುಚ್ಚಿಡಲು ಕಾರಣವೇನು?

ನನ್ನ ಮೇಲೆ ಜಾತಿ ವಿಚಾರವಾಗಿ ದೌರ್ಜನ್ಯ ನಿಂದನೆ ಎಲ್ಲ ನಡೆದಿದ್ದು ನಿಜ. ಆದರೆ ಮೇಲ್ಜಾತಿಯ ಹಲವಾರು ಜನ ನನ್ನ ಜತೆ ಚೆನ್ನಾಗಿ ಕೂಡ ಇದ್ದರು. ಬ್ರಾಹ್ಮಣ ಜಾತಿಯ ಟೀಚರ್‌ಗಳೂ ಕೆಲವರು ನನ್ನನ್ನು ಚೆನ್ನಾಗಿ ನೋಡ್ಕೊಂಡಿದ್ರು. ಮಹಾದೇವ್ ಅನ್ನೋ ಬ್ರಾಹ್ಮಣ ಗುರುಗಳೊಬ್ರು ನನ್ನ ಜತೆ ಊಟ ಸಹ ಹಂಚ್ಕೊಂಡು ತಿನ್ತಾ ಇದ್ರು. ನನ್ನ ಹೆಸರನ್ನು ಅಂಬಾವಾಡೇಕರ್ ಅಂತ ಇದ್ದಿದ್ದನ್ನು ಅಂಬೇಡ್ಕರ್ ಅಂತ ಬದಲಿಸಿದ್ದೂ ಅವ್ರೇ.. ಅಂತ ಮುಕ್ತವಾಗಿ ಹೇಳ್ಕೊಂಡಿದ್ರು ಅಂಬೇಡ್ಕರ್. ಆದರೆ ಬ್ರಾಹ್ಮಣರ ವಿರುದ್ಧ ದ್ವೇಷ ಬಿತ್ತೋ ಬುದ್ಧಿಜೀವಿಗಳು ಇಂಥ ಸಾಮರಸ್ಯದ ಸತ್ಯವನ್ನು ಮುಚ್ಚಿಡ್ತಾನೇ ಬಂದ್ರು.

ಅಂಬೇಡ್ಕರ್ ಅವ್ರಿಗೆ ಬ್ರಾಹ್ಮಣರಿಂದ ಬರೀ ಅನ್ಯಾಯ ನೋವೇ ಆಗಿದ್ದು ಅಂತ ಬಿಂಬಿಸುತ್ತಾ ಬಂದರು. ಸಂಸ್ಕೃತ ಭಾಷೆಯನ್ನು, ಅದು ಬ್ರಾಹ್ಮಣರ ಭಾಷೆ ಅಂತ ಮೂಲೆಗುಂಪು ಮಾಡೋಕೆ ಟ್ರೈ ಮಾಡ್ತಾ ಇರುವ ನೀಚರಿಗೆ, ಅಂಬೇಡ್ಕರ್ ಅವ್ರು ಸಂಸ್ಕೃತವನ್ನು ರಾಷ್ಟ್ರಭಾಷೆ ಮಾಡ್ಬೇಕೆಂಬ ಅಭಿಲಾಷೆ ಹೊಂದಿದ್ರು ಎಂಬುದು ಗೊತ್ತಾ? ಗೊತ್ತಿಲ್ಲದೇ ಏನು. ಇಂಥ ಸತ್ಯಗಳನ್ನು ಉಸಿರುಗಟ್ಟಿಸಿ ಸಾಯಿಸಿದ್ದಾರಷ್ಟೆ. ಅಂಬೇಡ್ಕರ್ ಅವ್ರಿಗೆ ಬಾಲ್ಯದಲ್ಲಿ ಸಂಸ್ಕೃತ ಕಲಿಯೋ ಅವಕಾಶ ಸಿಕ್ಕಿಲ್ದೇ ಇರಬಹುದು. ಆದರೆ ಅವರು ಆ ಭಾಷೆಯನ್ನು ಪರ್ಷಿಯನ್ ಭಾಷೆಗಿಂತ ಗ್ರೇಟ್ ಅಂತ ಪರಿಗಣಿಸಿದ್ದರು. ಇಡೀ ದೇಶದಲ್ಲಿ ಸಂಸ್ಕೃತವೇ ಪ್ರಧಾನ ಭಾಷೆ ಆಗಬೇಕು ಅಂತ ಆಸೆ ಪಟ್ಟಿದ್ದರು.

ಅಂಬೇಡ್ಕರ್ ಅವರು ಮನುಸ್ಮೃತಿಯನ್ನು ಸುಟ್ಟು ಹಾಕಿದ್ದು ನಿಜಾನೋ ಸುಳ್ಳೋ ಅನ್ನೋ ಪ್ರಶ್ನೆ ಇವತ್ತಿಗೂ ಇದೆ. ಸುಳ್ಳಲ್ಲ ನಿಜವೇ. ಹಿಂದೂ ಧರ್ಮದಲ್ಲಿ ಸುಧಾರಣೆ ತರಬೇಕು.. ದಲಿತರಿಗೂ ದೇವಸ್ಥಾನಗಳಲ್ಲಿ ಪ್ರವೇಶ ಸಿಗಬೇಕು ಹೀಗೆಲ್ಲ ಸುಮಾರು ವಿಚಾರಗಳನ್ನು ಆಚರಣೆಗೆ ತರೋಕೆ ಅವರು ಪ್ರಯತ್ನ ಪಟ್ಟಿದ್ದು ಹೌದು. ಆದರೆ, ಆ ಕಾಲಘಟ್ಟದಲ್ಲಿ ಅದು ಸಾಧ್ಯ ಆಗಿರಲಿಲ್ಲ. ಅದೇ ಬೇಸರದಲ್ಲಿ ಅವ್ರು 1927ರಲ್ಲಿ ಮಹಾಡ್ ಸತ್ಯಾಗ್ರಹ ಅಂತ ಶುರು ಮಾಡಿ ಮನುಸ್ಮೃತಿಯನ್ನು ಸುಟ್ಟುಹಾಕಿದ್ದು.

ಅಷ್ಟೇ ಅಲ್ಲ, ನಾನು ಹಿಂದೂ ಧರ್ಮದಿಂದ ಹೊರಗೆ ಹೋಗ್ತಾ ಇದೀನಿ ಅಂತ ಘೋಷಿಸಿದ್ದೂ ಸತ್ಯವೇ. ನಾನು ಹಿಂದೂ ಆಗಿ ಹುಟ್ಟಿರೋದು ಹೌದು. ಆದರೆ, ಹಿಂದೂ ಆಗಿ ಸಾಯೋದಿಲ್ಲ, ಅಂತ ದೊಡ್ಡ ಧ್ವನೀಲಿ ಘೋಷಿಸಿದ್ದು ಅಕ್ಷರಶಃ ಸತ್ಯ. ಅಂಬೇಡ್ಕರ್ ಅವರ ಆದರ್ಶಗಳು ಕೇವಲ ಹಿಂದುತ್ವ ವಿರೋಧಕ್ಕೆ ಮಾತ್ರ ಸೀಮಿತವಾ? ಅಂಬೇಡ್ಕರ್ ಅವರನ್ನು ಹಿಂದೂವಿರೋಧಿ ಅಂತ ಬ್ರ್ಯಾಂಡ್ ಮಾಡೋ ಇವರ ಹುನ್ನಾರ ಅರ್ಥ ಆಗ್ಬೇಕು ಅಂದರೆ ಮುಂದಿನ ಸಾಲುಗಳನ್ನು ಗಮನವಿಟ್ಟು ಓದಿ.

ಹಿಂದುತ್ವ ಜನರನ್ನು ಒಡೆಯುತ್ತೆ. ಇಸ್ಲಾಂ ಜನರನ್ನು ಬೆಸೆಯುತ್ತೆ ಅನ್ನೋ ಮಾತು ನಿಜ ಅಲ್ಲ, ಇದು ಅರ್ಧ ಸತ್ಯ ಅಂತ ನೇರವಾಗಿ ಹೇಳಿದ್ದರು ಅಂಬೇಡ್ಕರ್. ಮುಸ್ಲಿಂ ಸಮುದಾಯದಲ್ಲಿ ಹಿಂದೂ ಸಮಾಜದಲ್ಲಿರೋದಕ್ಕಿಂತ ಜಾಸ್ತಿ ಸಮಸ್ಯೆಗಳಿವೆ ಎಂಬ ಮಾತನ್ನು ಖುದ್ದು ಬಾಬಾಸಾಹೇಬರೇ ಹೇಳಿದ್ದರು. ‘ಒಬ್ಬ ಮುಸ್ಲಿಂ ಯಾವತ್ತೂ ಒಬ್ಬ ಹಿಂದೂ ಪರವಾಗಿ ಹಾಗೂ ಮುಸ್ಲಿಂ ವಿರುದ್ಧ ಧ್ವನಿ ಎತ್ತೋದಿಲ್ಲ. ಬಂಡವಾಳಶಾಹಿ ವಿರೋಧಿ ಪ್ರತಿಭಟನೇಲಿ ಮುಸಲ್ಮಾನ ಕಾರ್ಮಿಕರು ಹಿಂದೂ ಕಾರ್ಮಿಕರ ಜತೆ ಕೈ ಜೋಡಿಸೋದಿಲ್ಲ. ಮುಸಲ್ಮಾನರು ಯಾವತ್ತೂ ಭಾರತವನ್ನು ತನ್ನ ತಾಯ್ನಾಡು ಎಂದು ಒಪ್ಪೋದಿಲ್ಲ, ಇಸ್ಲಾಂ ಧರ್ಮವನ್ನು ಬೆಳೆಸೋದಕ್ಕೆ ಅವ್ರು ಜಿಹಾದ್ ಮಾಡೋಕೂ ಹಿಂದುಮುಂದು ನೋಡೋದಿಲ್ಲ. ಮುಸಲ್ಮಾನರು ಪ್ರಜಾಪ್ರಭುತ್ವ, ದೇಶಭಕ್ತಿ ಇದೆಲ್ಲದ್ಕಿಂತ ಷರಿಯಾ ಕಾನೂನನ್ನೇ ಹೆಚ್ಚು ಗೌರವಿಸುತ್ತಾರೆ.’ – ನಂಬಿ, ಇವೆಲ್ಲವೂ ಅಂಬೇಡ್ಕರ್ ಅವ್ರೇ ಆಡಿದ್ದ ಮಾತುಗಳು. ಬಚ್ಚಿಟ್ಟರೋ ಇತಿಹಾಸದ ಸಾಲುಗಳು ಅಂಬೇಡ್ಕರ್ ಅಂದು ಆಡಿದ ಮಾತುಗಳು ಇಂದಿಗೂ ಸತ್ಯ. ಇವತ್ತಿಗೂ ಮುಸ್ಲಿಮರಿಗೆ ವಂದೇ ಮಾತರಂ ಹೇಳೋದಕ್ಕೆ ಇಷ್ಟ ಇಲ್ಲ. ಭಾರತ್ ಮಾತಾಕೀ ಜೈ ಅನ್ನೋದು ಕೋಮುವಾದ ಅಂತಾರೆ ಇಲ್ಲಿರೋ ಮುಸಲ್ಮಾನರು. ವಂದೇಮಾತರಂ ಹೇಳಿದ್ರೆ ಫತ್ವಾ ಹೊರಡಿಸ್ತಾರೆ.

ಅಂಬೇಡ್ಕರ್ ಅವ್ರು, ಇದೇ ಕಾರಣಕ್ಕೆ ಮುಸಲ್ಮಾನರನ್ನು ಸೇನೆಯಲ್ಲಿ ಇಟ್ಟುಕೊಳ್ಳುವ ಬಗ್ಗೆ ಅನುಮಾನವನ್ನು ವ್ಯಕ್ತಪಡಿಸಿದ್ದರು. ‘ಮುಸಲ್ಮಾನರು ಯುರೋಪಿಯನ್ ದಂಡನಾಯಕನ ಮಾತನ್ನು ಬೇಕಾದರೂ ಪಾಲಿಸ್ತಾರೆ. ಆದರೆ, ಒಬ್ಬ ಹಿಂದೂ ಸೇನಾನಾಯಕನ ಮಾತಿಗೆ ತಲೆಬಾಗೋದಿಲ್ಲ, ಬೈ ಚಾನ್ಸ್ ಮುಸಲ್ಮಾನ ದೇಶಗಳೇನಾದ್ರೂ ಭಾರತದ ವಿರುದ್ಧ ದಂಡೆತ್ತಿ ಬಂದರೆ, ಯುದ್ಧ ನಡೆದರೆ, ಮುಸಲ್ಮಾನರು ಭಾರತದ ಪರ ಪ್ರಾಮಾಣಿಕವಾಗಿ ಹೋರಾಡ್ತಾರೆ ಅನ್ನೋದನ್ನು ನಂಬೋಕಾಗಲ್ಲ’ ಅಂತ ಅಂಬೇಡ್ಕರ್ ತಮ್ಮ ಅನುಮಾನ ವ್ಯಕ್ತಪಡಿಸಿದ್ದರು.

ಘಜ್ನಿ ಘೋರಿ ತೈಮೂರ್ ಇವರೆಲ್ಲ ಭಾರತಕ್ಕೆ ಬಂದಿದ್ದು ಬರೀ ಲೂಟಿ ಹೊಡೆಯೋಕಲ್ಲ, ಭಾರತದಲ್ಲಿರೋ ಮುಸ್ಲಿಂ ಕಾಫೀರರನ್ನು ಕೊಲ್ಲೋದು ಅವರ ಉದ್ದೇಶ ಆಗಿತ್ತು ಹಾಗೂ ಇಸ್ಲಾಂ ಧರ್ಮವನ್ನು ಬಿತ್ತೋದು ಅವರ ಗುರಿ ಆಗಿತ್ತು ಎಂದು ಅಂಬೇಡ್ಕರ್ ಬಹಳ ಸ್ಪಷ್ಟವಾಗಿ ಹೇಳಿದ್ದರು. ವಿವಾದಿತ ಹಿಜಾಬ್ ಬಗ್ಗೆ ಕೂಡ ಅಂಬೇಡ್ಕರ್ ಆ ಕಾಲದಲ್ಲೇ ತಮ್ಮ ಬಲವಾದ ಅಭಿಪ್ರಾಯವನ್ನು ಮಂಡಿಸಿದ್ದರು. ಹಿಜಾಬ್‌ನಿಂದಾಗಿ ಮುಸಲ್ಮಾನ ಹೆಣ್ಮಕ್ಕಳು ಇನ್ನಷ್ಟು ಮತ್ತಷ್ಟು ಹಿಂದುಳಿಯೋ ಹಾಗೆ ಆಗ್ತಾ ಇದೆ. ಇದೊಂದು ಅತ್ಯಂತ ಕೆಟ್ಟ ಪದ್ಧತಿ ಎಂದು ಬಾಬಾ ಸಾಹೇಬರು ಆ ಜಮಾನದಲ್ಲೇ ಖಂಡಿಸಿದ್ದರು. ಹಿಜಾಬ್ ಹೆಣ್ಮಕ್ಕಳ ಮೇಲೆ ಸಾಮಾಜಿಕ ಪರಿಣಾಮ ಬೀರೋದು ಮಾತ್ರವಲ್ಲ ಅವರ ಆರೋಗ್ಯದ ಮೇಲೂ ಅಡ್ಡ ಪರಿಣಾಮ ಬೀರುತ್ತದೆ ಅಂದಿದ್ದರು ಅಂಬೇಡ್ಕರ್.

ಇಸ್ಲಾಂ ಮೂಲಭೂತವಾದಿಗಳ ಬಗ್ಗೆ ಕೂಡ ತುಂಬ ಗಟ್ಟಿಯಾದ ಧ್ವನೀಲಿ ಮಾತಾಡಿದ್ದು ಅಂಬೇಡ್ಕರ್ ಮಾತ್ರ. ‘ಇಸ್ಲಾಂನಲ್ಲಿ ಬೇಕಂತಲೇ ಕೆಲವರು ತಮ್ಮ ಧರ್ಮದ ಜನರನ್ನು ಧರ್ಮಾಂಧತೆಯಲ್ಲೇ ಇರುವ ಹಾಗೆ ಮಾಡ್ತಾ ಇದ್ದಾರೆ. ಇಸ್ಲಾಂನಲ್ಲಿ ಗೋಹತ್ಯೆ ಮಾಡ್ಬೇಕು ಅಂತ ಎಲ್ಲೂ ಬರೆದಿಲ್ಲ. ಆದ್ರೂ ಹಿಂದೂಗಳನ್ನು ನೋಯಿಸಬೇಕು ಅಂತಾನೇ ಗೋಹತ್ಯೆಗೆ ಪ್ರಚೋದನೆ ಕೊಟ್ಟು ಮಾಡಿಸಲಾಗತ್ತೆ.’ ಎಂಬ ಕಟುಸತ್ಯವನ್ನು ದಿಟ್ಟವಾಗಿ ಹೇಳಿದ್ದು ಅಂಬೇಡ್ಕರ್ ಮಾತ್ರ.

ಅಂಬೇಡ್ಕರ್ ಅವ್ರು, ಹಿಂದೂ ಧರ್ಮದ ಬಗ್ಗೆ ಬೇಸರ ಬಂದು ಧರ್ಮ ತೊರೆದು ಹೋದರು ಎಂದು ಬರೆಯುವ ಇತಿಹಾಸಕಾರರು, ಅಂಬೇಡ್ಕರ್ ಯಾಕೆ ಮುಸ್ಲಿಂ ಧರ್ಮಕ್ಕೋ ಕ್ರಿಶ್ಚಿಯನ್ ಧರ್ಮಕ್ಕೋ ಹೋಗ್ಲಿಲ್ಲ ಎಂದು ತಿಳಿಸೋದಿಲ್ಲ, ಅಂಬೇಡ್ಕರ್ ಅವ್ರು, ಮುಸಲ್ಮಾನ ಸಮಾಜದಲ್ಲಿರೋ ಜಾತಿಪದ್ಧತಿ ಬಗ್ಗೆ ಕ್ಲಿಯರ್ ಆಗಿ ಮಾತಾಡಿದ್ದರು. ಅಲ್ಲಿ ಕೂಡ ಅಶ್ರಫ್ ಅರ್ಜಲ್ ಅಜ್ಲಾಫ್ ಹೀಗೆ ಮೇಲ್ವರ್ಗ ಕೆಳವರ್ಗ ಅನ್ನೋ ತಾರತಮ್ಯ ಇರೋದನ್ನು ಎತ್ತಿತೋರಿಸಿದ್ದರು. ಇದೇ ಕಾರಣದಿಂದ ಅವರು ಹಿಂದೂ ಧರ್ಮವನ್ನು ಬಿಟ್ಟು ಬೌದ್ಧ ಧರ್ಮ ಸೇರಿದ್ದರು. ಇಸ್ಲಾಂ ಧರ್ಮಕ್ಕೆ ಸೇರಲು ಹೈದರಾಬಾದ್ ನಿಜಾಮನಿಂದ ಐದುಕೋಟಿ ರುಪಾಯಿಗಳ ಆಫರ್ ಕೂಡ ಬಂದಿದ್ದರೂ ಅಂಬೇಡ್ಕರ್ ಮಾತ್ರ ಇಸ್ಲಾಂ ಕಡೆಗೆ ಒಲವು ತೋರಿಸಲೇ ಇಲ್ಲ. ಏಕೆಂದರೆ ಅವರಿಗೆ ಭಾರತ ಈ ಥರ ಕನ್ವರ್ಷನ್‌ಗಳಿಂದ ಮುಸ್ಲಿಂ ರಾಷ್ಟ್ರ ಆಗುವುದು ಇಷ್ಟವಿರಲಿಲ್ಲ, ಬಾಂಗ್ಲಾ ಪಾಕಿಸ್ತಾನಗಳ ಥರ ಭಾರತ ಮತ್ತೆ ಒಡೆಯೋದು ಇಷ್ಟ ಇರಲಿಲ್ಲ.

ಅಂಬೇಡ್ಕರ್ ಅವರ ಇಂಥ ಸಾಕಷ್ಟು ವಿಚಾರಗಳನ್ನು ಬೇಕಂತಲೇ ನಮ್ಮ ಇತಿಹಾಸಕಾರರು, ಬುದ್ಧಿಜೀವಿಗಳು, ಭ್ರಷ್ಟ ಮೀಡಿಯಾಗಳು ಮುಚ್ಚಿಡುತ್ತಲೇ ಬಂದರು. ಏಕೆಂದರೆ ಅವರಿಗೆ ಹಿಂದೂಗಳನ್ನು ಜಾತಿ ಹೆಸರಲ್ಲಿ ಒಡೆಯಬೇಕಿತ್ತು. ಅದಕ್ಕೆ ಅಂಬೇಡ್ಕರ್ ಅವರು ಹೇಳಿರೋ ಮಾತುಗಳಲ್ಲಿ ತಮಗೆ ಬೇಕಾದಷ್ಟು ಮಾತ್ರ ಬಳಸಿಕೊಂಡರು.

ಬಾಬಾ ಸಾಹೇಬ್ ಅಂಬೇಡ್ಕರ್ ಅವರಂಥ ಮಹಾನ್ ಮಾನವತಾವಾದಿಯ, ವಿಚಾರವಾದಿಯ ಮಾತುಗಳನ್ನು ತಿರುಚುವುದು, ಅರ್ಧ ಸತ್ಯಗಳನ್ನು ಮಾತ್ರ ಇಂದಿನ ಜನರೇಷನ್‌ಗೆ ತಿಳಿಸುವುದು, ಈ ದೇಶಕ್ಕೆ ಮತ್ತು ಅಂಬೇಡ್ಕರ್‌ಗೆ ಮಾಡುವ ಘೋರ ಅಪಮಾನ.

ಭಟ್ಟರ್ ಸ್ಕಾಚ್

- **ಆಶಾ, ಮೈಸೂರು**
  ಭಟ್ರೇ, ಮನೆಯಲ್ಲಿ ಅತ್ತೆ ಮಾವನ ಎದುರು ನನ್ನ ಪರವಾಗಿ ದನಿ ಏರಿಸಿ ಮಾತಾಡುವ ಯಜಮಾನರನ್ನು ಏನೆಂದು ಕರೆಯಲಿ?
- **ಆಶಾವಾದಿ ಎನ್ನಬಹುದು!**

- **ಶಾಲು, ಕಾಮನಕೊಪ್ಪಲು**
  ಭಟ್ರೇ, ಹಲ್ಲಿಗೆ ಮತ್ತು ಕಳ್ಳನಿಗೆ ಇರುವ ಸಾಮ್ಯತೆ ಏನು?
- **ಇಬ್ಬರೂ ಗೋಡೆ ಹತ್ತಿಯೇ ಬರುತ್ತಾರೆ.**

- **ಸುಭದ್ರ, ಪಾಟೀಲ, ಡಾಲರ್ಸ್ ಕಾಲೋನಿ**
  ಭಟ್ರೇ, ನಮಗೆ ಪರೀಕ್ಷೆಗಳು ಯಾಕೆ ಇರುತ್ತವೆ?
- **ನಮಗೆ ಏನೂ ತಿಳಿದಿಲ್ಲ ಎಂದು ನಮಗಿಂತ ಹೆಚ್ಚಾಗಿ ನಮ್ಮ ಪೋಷಕರಿಗೆ ತಿಳಿಸಲು!**

- **ಶ್ಯಾಮ ಭಟ್ಟ, ಸಕ್ರೆಬೈಲು**
  ಭಟ್ರೇ, ಜೀವನದಲ್ಲಿ ಯಾವುದನ್ನು ಹಿಡಿಯಲು ಸಾಧ್ಯವಿಲ್ಲ?
- **ಹೋಗುತ್ತಿರುವ ಕಾಲ ಮತ್ತು ಕಳೆದುಹೋದ ಸಂಬಳ!**

- **ಸಂಡೂರು ಭೋಗಶೆಟ್ಟಿ, ಮೈಸೂರು**
  ಭಟ್ರೇ, ಗಂಡಂದಿರು ಯಾವಾಗಲೂ ಮೌನವಾಗಿರಲು ಇಷ್ಟಪಡುವುದೇಕೆ?
- **ಯಾಕೆಂದರೆ ಮಾತನಾಡಿದ ಮೇಲೆ ಹೇಗೆ ಮಾಡಿದ್ದರೂ ಅದು ಅವರ ತಪ್ಪೇ ಆಗಿರುತ್ತದೆ!**

- **ರಾಘಣ್ಣ, ಮೈಸೂರು**
  ಭಟ್ರೇ, ಯಾವ ಕೆಲಸವನ್ನು ನಾವು ಕಣ್ಣು ಮುಚ್ಚಿಕೊಂಡೇ ಮಾಡಬೇಕು?
- **ನಿದ್ದೆ!**

- **ಸುಧೀರ ಪೈ, ಬ್ರಹ್ಮಾವರ**
  ಭಟ್ರೇ, ಜೀವನದಲ್ಲಿ ಯಾವುದನ್ನು ವಾಪಸ್ ಪಡೆಯಲು ಸಾಧ್ಯವಿಲ್ಲ?
- **ಹೋದ ಹಲ್ಲು, ಹೋದ ಮಾನ ಮತ್ತು ಕಳುವಾದ ಹೆಲ್ಮೆಟ್!**

- **ರಾಜೇಶ ಸಿ., ಶಿವಮೊಗ್ಗ**
  ಭಟ್ರೇ, ಹಿರಿಯರು 'ಮೌನಂ ಸಮ್ಮತಿ ಲಕ್ಷಣಂ' ಎಂದು ಯಾಕೆ ಹೇಳಿದರು?
- **ಯಾಕೆಂದರೆ ಅವರಿಗೆ ಗೊತ್ತು, ಗಲಾಟೆ ಮಾಡಿದರೆ ಗೆಲ್ಲುವುದು ಕಷ್ಟ ಎಂದು!**

- **ರಾಜಿ, ಬೆಂಗಳೂರು**
  ಭಟ್ರೇ, ಜೀವನದ ಅತಿದೊಡ್ಡ ರಹಸ್ಯ ಯಾವುದು?
- **ಅಡುಗೆ ಮನೆಯಲ್ಲಿ ತಾಯಿ ಇಟ್ಟಿರುವ ಸ್ನ್ಯಾಕ್ಸ್ ಡಬ್ಬ ಎಲ್ಲಿದೆ ಎಂಬುದು!**

- **ಶ್ರೀಧರ ಕಾಮತ, ಹುಬ್ಬಳ್ಳಿ**
  ಭಟ್ರೇ, ಬುದ್ಧಿವಂತರು ಯಾವಾಗಲೂ ಗಂಭೀರವಾಗಿರುವುದು ಯಾಕೆ?
- **ಅವರಿಗೆ ಗೊತ್ತು, ಬಾಯಿ ಬಿಟ್ಟರೆ ತಮ್ಮ ಅಸಲಿ ಬುದ್ಧಿವಂತಿಕೆ ಜನರಿಗೆ ಗೊತ್ತಾಗಿಬಿಡುತ್ತದೆ ಎಂದು!**

ಅತ್ತ ದರಿ, ಇತ್ತ ಪುಲಿ ಹೊಸ ಬದುಕಿನ ರೀತಿ ಕಣ್ರೀ !

ಬದುಕು ಮೂರು ದಶಕದ ಹಿಂದೆ ಇದ್ದಷ್ಟು ಸರಳವಾಗಿಲ್ಲ ಎನ್ನುವುದನ್ನು ಮೊದಲು ಅರಿತುಕೊಳ್ಳಬೇಕು. ಅವತ್ತಿಗೆ ಅವಕಾಶಗಳು ಕಡಿಮೆ ಇದ್ದವು ಎನ್ನುವುದನ್ನು ಒಪ್ಪೋಣ. ಆದರೆ ಅವತ್ತಿನ ದಿನದಲ್ಲಿ ತಪ್ಪಾದರೆ ಬದುಕು ಇನ್ನೊಂದು ಅವಕಾಶವನ್ನು ಕೊಡುತ್ತಿತ್ತು. ಇವತ್ತಿನ ವೇಗದ ಬದುಕಿನಲ್ಲಿ ತಪ್ಪು ಮಾಡಿದರೆ ಬದುಕು ಮುಕ್ತಾಯ!

ವಿಶ್ವರಂಗ
ರಂಗಸ್ವಾಮಿ ಮೂಕನಹಳ್ಳಿ
vveditoped@gmail.com

ನಾವು ನಮ್ಮ ಮಕ್ಕಳಿಗೆ ಹೇಗಿರಬೇಕು? ಹೇಗೆ ಬದುಕಬೇಕು? ಎನ್ನುವುದರ ಬಗ್ಗೆ ಬಹಳಷ್ಟು ಕಲಿಸಿಕೊಡುವ ಪ್ರಯತ್ನ ಮಾಡುತ್ತೇವೆ. ಆದರೆ ಇಲ್ಲೊಂದು ವಿಷಯ ಬಹಳ ಮುಖ್ಯವಾಗುತ್ತದೆ. ನಮಗೇನು ಗೊತ್ತು? ನಾವೇಗೆ ಬದುಕನ್ನು ಕಟ್ಟಿಕೊಂಡೆವು ಎನ್ನುವ ಆಧಾರದ ಮೇಲೆ ಮಾತ್ರ ನಾವು ನಮ್ಮ ಮಕ್ಕಳಿಗೆ ಹೇಳುತ್ತಾ ಹೋಗುತ್ತೇವೆ. ಆದರೆ ನಾವು ಬದುಕು ಕಟ್ಟಿಕೊಂಡ ರೀತಿ ನಮಗೆ ಯಶಸ್ಸನ್ನು ತಂದು ಕೊಟ್ಟಿದ್ದೆಯೇ? ಎನ್ನುವ ಪ್ರಶ್ನೆಯನ್ನು ನಾವು ಕೇಳಿಕೊಳ್ಳುವುದಿಲ್ಲ. ಸಮಾಜದಲ್ಲಿನ 99 ಪ್ರತಿ ಶತ ಜನ ಬದುಕುವುದೇ ಹೀಗೆ! ಅವರು ವೇಳೆಯನ್ನು, ಹಣವನ್ನು ಎಂದಿಗೂ ಸರಿಯಾಗಿ ಲೆಕ್ಕ ಹಾಕಿ, ವಿಂಗಡಿಸಿ ಅಂದರೆ ಬಜೆಟ್ ಮಾಡಿ ಬದುಕುವ ಗೋಜಿಗೆ ಹೋಗುವುದಿಲ್ಲ. ಹೀಗಾಗೇ ಬದುಕು ಜಾಳುಜಾಳು. ಉಳಿದೊಂದು ಪ್ರತಿಶತ ಜನರು ಎಲ್ಲವನ್ನೂ ಸರಿಯಾಗಿ ಲೆಕ್ಕಹಾಕುತ್ತಾರೆ. ಮಕ್ಕಳಿಗೆ ಅವರು ಹೇಳಿಕೊಡುವ ಬದುಕಿನ ಪಾಠ ಕೂಡ ಹೇಗಿರುತ್ತದೆ ಎಂದರೆ ಅವರು ಯಾವ ಜಾಗದಲ್ಲಿ ಬದುಕಿನ ಓಟವನ್ನು ನಿಲ್ಲಿಸುತ್ತಾರೆ ಮಕ್ಕಳು ಅಲ್ಲಿಂದ ಮುಂದಕ್ಕೆ ಅದನ್ನು ಮುನ್ನಡೆಸುವಂತೆ ಹೇಳಿಕೊಡುತ್ತಾರೆ. ಇದರರ್ಥ ಮಕ್ಕಳು ತಮ್ಮ ಸ್ವಂತ ಇಚ್ಛೆಯಿಂದ ಬದುಕನ್ನು ಕಟ್ಟಿಕೊಳ್ಳಬಾರದು ಎಂದಲ್ಲ, ಹೆತ್ತವರು ಹಾಕಿದ ದಾರಿಯಲ್ಲಿ ಮಾತ್ರ ಸಾಗಬೇಕೂ ಎಂದಲ್ಲ. ಆದರೆ ಬದುಕಿನಲ್ಲಿ ಕಂಟಿನ್ಯೂಟಿ ಅದೆಷ್ಟು ಮುಖ್ಯವಾಗುತ್ತದೆ ಎನ್ನುವುದಕ್ಕೆ ಈ ಮಾತನ್ನು ಹೇಳಬೇಕಾಯ್ತು. ಮಕ್ಕಳು ಇಂದಿಗೆ ಪ್ಯಾಷನ್, ಮನಸ್ಸಿಗೆ ಇಷ್ಟವಾದದ್ದು ಮಾಡಬೇಕು ಎನ್ನುವ ಹುಚ್ಚಿಗೆ ಬಿದ್ದು ಬಿಟ್ಟಿವೆ, ಇವತ್ತಿನ ದಿನ ಎಲ್ಲರಿಗೂ ಯುಟ್ಯೂಬರ್ ಆಗಬೇಕು, ಕಂಟೆಂಟ್ ಕ್ರಿಯೇಟರ್ ಆಗಬೇಕು ಎನ್ನುವ ಹಂಬಲ ಶುರುವಾಗಿದೆ. ಯುಟ್ಯೂಬ್ ತೆರೆದು ವಿಡಿಯೋ ಹಾಕಲು ಶುರು ಮಾಡಿದರೆ ಸಾಕು ಹಣ, ಹೆಸರು ಮತ್ತು ಯಶಸ್ಸು ಪಕ್ಕಾ ಎನ್ನುವ ಮಟ್ಟಕ್ಕೆ ಮಕ್ಕಳು ಬದಲಾಗುತ್ತಿದ್ದಾರೆ! ಇನ್ನಷ್ಟು ಮಕ್ಕಳದು ಇನ್ನೊಂದು ರೀತಿಯ ಗೋಳು. ಅವರಿಗೆ ತಾವು ಮಹಾಬುದ್ಧಿವಂತರು, ಶಾಲೆ, ಕಾಲೇಜಿನ ಓದು ನನಗಲ್ಲ ಎನ್ನುವ ಮನೋಭಾವ. ಬಿಸಿನೆಸ್ ಮಾಡಬೇಕು ಹಣ ಕೊಡು ಎಂದು ಪೋಷಕರನ್ನು ಪೀಡಿಸುತ್ತಾರೆ. ಒಂದಷ್ಟು ಪ್ರತಿಶತ ಮಕ್ಕಳು ಯುಟ್ಯೂಬ್ ವಿಡಿಯೋಗಳನ್ನು ನೋಡಿ ತಾವೇನೋ ಜ್ಞಾನಿಗಳು ಎನ್ನುವ ಅಹಂಭಾವ ಬೆಳಸಿಕೊಂಡು ಬಿಡುತ್ತಾರೆ. ಶಾಲೆಗೆ ಕಟ್ಟುವ ಫೀಸು ನನಗೆ ಕೊಡು ಅದನ್ನು ಷೇರು ಮಾರುಕಟ್ಟೆಯಲ್ಲಿ ಹೂಡಿಕೆ ಮಾಡಿ ಹಣ ಗಳಿಸುತ್ತೇನೆ ಎನ್ನುತ್ತಾರೆ. ಕಷ್ಟಪಟ್ಟು ಓದಿ ವಿಜ್ಞಾನಿ, ವೈದ್ಯ, ವಕೀಲ ಇತ್ಯಾದಿ ಆಗಬೇಕು ಎನ್ನುವುದು ಔಟ್ಡೇಟೆಡ್ ಎನ್ನಿಸಿಕೊಳ್ಳುತ್ತಿದೆ.

ಬದುಕು ಮೂರು ದಶಕದ ಹಿಂದೆ ಇದ್ದಷ್ಟು ಸರಳವಾಗಿಲ್ಲ ಎನ್ನುವುದನ್ನು ಮೊದಲು ಅರಿತುಕೊಳ್ಳಬೇಕು. ಅವತ್ತಿಗೆ ಅವಕಾಶಗಳು ಕಡಿಮೆ ಇದ್ದವು ಎನ್ನುವುದನ್ನು ಒಪ್ಪೋಣ. ಆದರೆ ಅವತ್ತಿನ ದಿನದಲ್ಲಿ ತಪ್ಪಾದರೆ ಬದುಕು ಇನ್ನೊಂದು ಅವಕಾಶವನ್ನು ಕೊಡುತ್ತಿತ್ತು. ಇವತ್ತಿನ ವೇಗದ ಬದುಕಿನಲ್ಲಿ ತಪ್ಪು ಮಾಡಿದರೆ ಬದುಕು ಮುಕ್ತಾಯ ಎನ್ನುವ ಮಟ್ಟಕ್ಕೆ ಬಂದು ನಿಂತಿದೆ. ಸರಿಯಾದ ಸಮಯದಲ್ಲಿ ಸಿಕ್ಕ ಅವಕಾಶಗಳಿಗೆ ಬೆನ್ನು ತೋರಿಸಿದುರ ಫಲವಾಗಿ ಇಂದಿಗೆ ತಮ್ಮ ಹಿಂದಿನ ಬದುಕಿನ ಶೈಲಿ ಉಳಿಸಿಕೊಳ್ಳಲಾಗದೆ ಹೀನಾಯ ಬದುಕನ್ನು ಬದುಕುತ್ತಿರುವರ ಸಂಖ್ಯೆ ಕೂಡ ಅಸಂಖ್ಯ. ಇವತ್ತಿಗೆ ಎಲ್ಲರಿಗೂ ರಾತ್ರಿ ಕಳೆದು ಬೆಳಗಾಗುವುದರಲ್ಲಿ ಫೇಮಸ್ ಆಗಿಬಿಡಬೇಕು ಎನ್ನುವ ಮನೋಭಾವ ಹೆಚ್ಚಾಗಿದೆ. ಒಬ್ಬ ವ್ಯಕ್ತಿ ಸಮಾಜದಲ್ಲಿ ಆ ಮಟ್ಟದ ಯಶಸ್ಸು ಪಡೆದುಕೊಳ್ಳುವುದರ ಹಿಂದೆ ಅನೇಕ ವರ್ಷಗಳ ಕಸರತ್ತು, ಪರಿಶ್ರಮ ಇರುತ್ತದೆ ಎನ್ನುವುದನ್ನು ಮಾತ್ರ ಗಮನಿಸುವುದಿಲ್ಲ. ಹೀಗಾಗುವುದಕ್ಕೆ ಕೂಡ ಕಾರಣವಿದೆ. ಇವತ್ತು ಹೇಳಿಕೇಳಿ ಡಿಜಿಟಲ್ ಯುಗ ಅದ್ಯಾವುದೋ ಹಾಡನ್ನು ಬೇರೆ ರೀತಿ ತಿರುಚಿ ಹಾಡಿದರೂ ಸಾಕು ಬಕ ಪಕ್ಷಿಗಳಂತೆ ಕಾಯುತ್ತಿರುವ ಎಲ್ಲ ಯುಟ್ಯೂಬ್ ಚಾನಲ್ ಗಳು ಕೂಡ ಅದನ್ನೇ ಮತ್ತೆ ಮತ್ತೆ ಹಾಕುತ್ತವೆ. ನೋಡುಗರಿಗೆ ಯಾವುದೇ ಹೆಚ್ಚು ಚಿಂತೆ ಮಾಡದೆ, ವಿವೇಚನೆ ಬಳಸದೆ ಕನ್ಸುಮ್ ಮಾಡಲು ಬೇಕಿರುವುದು ಕೂಡ ಇಂತಹ ಕಂಟೆಂಟುಗಳು! ಹೀಗಾಗಿ ಇಂತವು ವೈರಲ್ ಆಗುತ್ತವೆ. ಆ ವಿಡಿಯೋದಲ್ಲಿದ್ದವರು ಏಕಾಏಕಿ ಹೆಚ್ಚಿನ ಶ್ರಮವಿಲ್ಲದೆ ಪ್ರಸಿದ್ಧರಾಗಿ ಬಿಡುತ್ತಾರೆ. ಈ ಜಗತ್ತಿಗೆ ಬೇಕಿರುವುದು ಅವತ್ತಿನ ಲೆಕ್ಕಾಚಾರ ಮಾತ್ರ. ಇಂತಹ ಪ್ರಸಿದ್ಧಿಗಳು ಆ ಕ್ಷಣಕ್ಕೆ ಸಂಬಂಧಿಸಿದ್ದು ಮಾತ್ರ.

ಮೈಸೂರಿನ ಯುವ ದಸರಾದಲ್ಲಿ ಡ್ಯಾನ್ಸ್ ಮಾಡಿ ಪ್ರಸಿದ್ಧಳಾದ ಹುಡುಗಿ ಇರಬಹುದು, ಹೂವಿನ ಬಾಣದಂತೆ ಹಾಡನ್ನು ಹಾಡಿದ ಹುಡುಗಿ ಇರಬಹುದು ಅಥವಾ ಕುಂಭಮೇಳದ ತುಂಬು ಕಣ್ಣಿನ ಹುಡುಗಿ ಇರಬಹುದು, ಅದೇ ಕುಂಭಮೇಳದ ಐಐಟಿ ಬಾಬಾ ಇರಬಹುದು, ಇವೆಲ್ಲವೂ, ಇವರೆಲ್ಲರೂ ಆ ಕ್ಷಣದ ಜನರ ಸ್ಪಂದನೆಗೆ ಸಿಕ್ಕವರು. ನಿಜವಾದ ಟ್ಯಾಲೆಂಟ್ ಸದಾ ಹಸಿರಾಗಿರುತ್ತದೆ. ನಡೆಯುವ ಹಾದಿಯಲ್ಲಿ ಏರುಪೇರು ಸಹಜ. ಹಾಗೆ ನಿಜವಾದ ಟ್ಯಾಲೆಂಟ್ ಇದ್ದವರಿಗೂ ಸಂಕಷ್ಟ ಎದುರಾಗುತ್ತದೆ. ಆದರೆ ಅವೆಲ್ಲವೂ ಕ್ಷಣಿಕ. ಹೀಗೆ ಆ ಕ್ಷಣದ ಪ್ರಸಿದ್ಧಿಗೆ ಸಿಕ್ಕವರ ಬದುಕು ಇವತ್ತಿಗೆ ಏನಾಗಿದೆ ಎನ್ನುವುದನ್ನು ನಾವು ನೋಡಬೇಕು.

ಪಿಯುಸಿ ರಿಸಲ್ಟ್ ಬಂದಾಗಿದೆ. ಮಕ್ಕಳ ಮುಂದೆ, ಹೆತ್ತವರ ಮುಂದೆ ಪ್ರಶ್ನೆ ಕೂಡ ದೊಡ್ಡದಾಗಿ ಎದುರಾಗಿದೆ. ಮುಂದೇನು? ಯಾವ ಕೋರ್ಸ್ ಮಾಡಿದರೆ ಬೆಸ್ಟ್? ಎನ್ನುವುದು ಆ ಪ್ರಶ್ನೆ. ಇವತ್ತಿನ ಗದ್ದಲದಲ್ಲಿ ಯಾವುದು ಸರಿ? ಯಾವುದು ತಪ್ಪು? ಎನ್ನುವುದನ್ನು ಬೇರ್ಪಡಿಸುವುದೇ ದೊಡ್ಡ ಸವಾಲಾಗಿದೆ. ಇವತ್ತಿನ ಮಕ್ಕಳಿಗೆ ಇರುವ ಜ್ಞಾನ ಅನುಭವ ಬಂದದ್ದು ವಿಡಿಯೋಗಳ ಮೂಲಕ. ಅದು ಅವರು ಗಳಿಸಿಕೊಂಡದ್ದಲ್ಲ. ಎಲ್ಲ ಅನುಭವವನ್ನೂ ನಾವೇ ಗಳಿಸಿಕೊಳ್ಳಲು ಸಾಧ್ಯವಿಲ್ಲ ಎನ್ನುವುದು ಒಪ್ಪುವ ಮಾತೆ ಆದರೂ, ಅವರು ವೀಕ್ಷಿಸಿದ ವಿಡಿಯೋದಲ್ಲಿನ ಸತ್ಯಾಸತ್ಯವನ್ನು ಅರಿತುಕೊಳ್ಳುವ ಕ್ಷಮತೆ ಕೂಡ ಅವರಿಗಿರುವುದಿಲ್ಲ ಎನ್ನುವುದನ್ನು ಮರೆಯಬಾರದು. ವಿದ್ಯಾವಂತ ಪೋಷಕರ ವಿಚಾರದಲ್ಲಿ ಒಂದಷ್ಟು ಮಾತುಕತೆಯ ನಂತರ ಮಕ್ಕಳನ್ನು ಹೇಗೋ ನಿಯಂತ್ರಣಕ್ಕೆ ತೆಗೆದುಕೊಳ್ಳುತ್ತಾರೆ. ಪೋಷಕರಿಗೆ ಹೆಚ್ಚಿನ ತಿಳಿವಳಿಕೆ ಇಲ್ಲದ ಮನೆಗಳಲ್ಲಿ ಮಕ್ಕಳು ಹೇಳಿದ್ದು ನಿಜವೆಂದು ನಂಬುತ್ತಾರೆ. ಮಕ್ಕಳು ಹೇಳಿದ್ದಕ್ಕೆಲ್ಲ ಸರಿಯೆಂದು ತಲೆ ಅಲ್ಲಾಡಿಸುತ್ತಾರೆ. ಕೋಟಿ ಕೋಟಿ ಬೆಲೆ ಬಾಳುವ ಆಸ್ತಿಯನ್ನು ಮಾರಿ ಮಗನ-ಮಗಳ ಕನಸಿಗೆ ನೀರೆರೆಯುತ್ತಾರೆ. ಗೆಲುವಿನ ಪ್ರತಿಶತ ಒಂದು ಪ್ರತಿಶತಕ್ಕಿಂತ ಬಹಳ ಕಡಿಮೆ ಎನ್ನುವುದು ಅವರಿಗೆ ಗೊತ್ತಿರುವುದಿಲ್ಲ.

ಬಿಸಿನೆಸ್ ಮಾಡುತ್ತೇನೆ ಹಣ ನೀಡಿ, ಷೇರು ಮಾರುಕಟ್ಟೆಯಲ್ಲಿ ಹೂಡಿಕೆ ಮಾಡುತ್ತೇನೆ ಹಣ ನೀಡಿ, ಕಾಲೇಜಿಗೆ ಕಟ್ಟುವ ಹಣವನ್ನು ನನಗೆ ಕೊಡಿ, ಅದರಲ್ಲಿ ವಿಡಿಯೋ ಮಾಡಲು ಬೇಕಾಗುವ ಕ್ಯಾಮರಾ ಸಹಿತ ಎಲ್ಲ ಪರಿಕರಗಳನ್ನು ಕೊಳ್ಳುತ್ತೇನೆ, ಇಂತಹ ವಿಚಿತ್ರ ಬೇಡಿಕೆಗಳು ಹೆತ್ತವರು ಮಕ್ಕಳಿಂದ ಪಡೆದುಕೊಳ್ಳುತ್ತಿದ್ದಾರೆ. ಇದು ಹೇಳಿಕೇಳಿ ಫಲಿತಾಂಶದ ಸಮಯ. ಈ ಸನ್ನಿವೇಶಗಳು ಇನ್ನಷ್ಟು ಹೆಚ್ಚಾಗುತ್ತವೆ. ಪೋಷಕರಾಗಿ ಇಲ್ಲ ಎನ್ನುವುದನ್ನು ನಮ್ಮ ಭಾರತೀಯ ಮಧ್ಯಮವರ್ಗದ ಪೋಷಕರು ಕಲಿಯಬೇಕಿದೆ. ಯಾವುದೇ ವಿಚಾರಲ್ಲೇ ಆಗಲಿ ಅನುಭವವಿಲ್ಲದೆ ಹಣವನ್ನು ಹೂಡಿಕೆ ಮಾಡಲು ಸಾಧ್ಯವಿಲ್ಲ ಎನ್ನುವುದನ್ನು ಸ್ಪಷ್ಟವಾಗಿಸಬೇಕು. ಏನು ಮಾಡಬೇಕು ಎಂದು ನಿರ್ಧರಿಸಿದ್ದೀಯಾ ಅದನ್ನು ಒಂದೆರೆಡು ವರ್ಷ ಮಾಡಿ ಅನುಭವ ಗಳಿಸಿಕೊಂಡು ನಂತರ ಅದರ ಸಾಧಕ-ಬಾಧಕಗಳನ್ನು ಅರಿತುಕೊಂಡು ಹೇಳು, ಆಮೇಲೆ ನೋಡೋಣ ಎನ್ನಬೇಕು. ಮಕ್ಕಳು ಹೇಳಿದಂತೆ ಕುಣಿಯುತ್ತ ಹೋದರೆ ಅವರಿಗೆ ಭವಿಷ್ಯವಿರುವುದಿಲ್ಲ ಎನ್ನುವುದನ್ನು ಪೋಷಕರು ಅರಿತು ಕೊಳ್ಳಬೇಕು. ಇನ್ಫ್ಯಾಕ್ಟ್ ಅವರು ಹೇಳಿದ್ದಕ್ಕೆಲ್ಲ ಯಸ್ ಎನ್ನುವುದು ನೀವು ಅವರ ಅಭ್ಯುದಯಕ್ಕೆ ಅಡ್ಡಗಾಲು ಹಾಕಿದಂತೆ ಎನ್ನುವುದನ್ನು ಕೂಡ ಪೋಷಕರು ಅರಿತುಕೊಂಡರೆ ಒಳ್ಳೆಯದು.

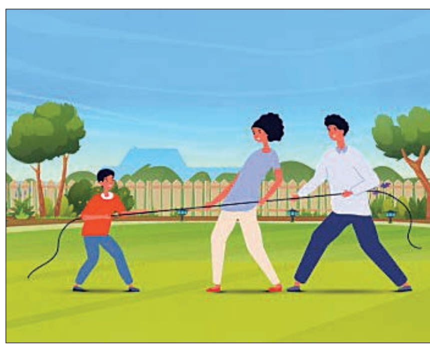

ವ್ಯಾಪಾರಿಯೊಬ್ಬರಿಗೆ ನಾಲ್ಕು ಜನ ಮಕ್ಕಳು. ಎರಡು ಮೂರು ವರ್ಷಗಳ ಅಂತರದಲ್ಲಿ ಜನಿಸಿದವರು. ವ್ಯಾಪಾರಿಗೆ ಮಕ್ಕಳು ತನ್ನ ವ್ಯಾಪಾರವನ್ನು ಮುಂದುವರಿಸಲಿ ಎನ್ನುವ ಹಂಬಲ. ಮಕ್ಕಳು ಬೆಳೆಯುತ್ತಾ ಬಂದಂತೆ ನನ್ನ ವ್ಯಾಪಾರವನ್ನು ಮುಂದುವರಿಸದಿದ್ದರೂ ಪರವಾಗಿಲ್ಲ, ಯಾವ ಕೆಲಸ ಮಾಡಿದರೂ ಅದರಲ್ಲಿ ಉನ್ನತಿಗೇರಲಿ. ಒಂದೊಳ್ಳೆ ಬದುಕು ಕಟ್ಟಿಕೊಳ್ಳಲಿ ಎನ್ನುವ ಮನೋಭಾವವನ್ನು ಬೆಳಸಿಕೊಳ್ಳುತ್ತಾರೆ. ಮೊದಲ ಮಗ ಹದಿನೆಂಟು ತುಂಬಿದ ತಕ್ಷಣ ವ್ಯಾಪಾರ ಮಾಡುವುದಾಗಿ ವ್ಯಾಪಾರಿಯ ಬಳಿ ಹೇಳುತ್ತಾನೆ. ವ್ಯಾಪಾರಿ ಬಹಳ ಖುಷಿಯಿಂದ ಯಾವ ವ್ಯಾಪಾರ ಮಾಡಬೇಕೆಂದು ನಿರ್ಧರಿಸಿದ್ದೀಯಾ? ಎಂದು ಕೇಳುತ್ತಾರೆ. ಪಿಜ್ಜಾ ಮಳಿಗೆಯನ್ನು ತೆರೆಯಬೇಕು ಎಂದಿದ್ದೇನೆ ಎನ್ನುವ ಮಾತನ್ನು ಮಗ ಹೇಳುತ್ತಾನೆ. ಪಿಜ್ಜಾ ವ್ಯಾಪಾರದ ಬಗ್ಗೆ ಒಂದಷ್ಟು ವಿಚಾರಗಳನ್ನು ಹೇಳು ಎನ್ನುವ ಅಪ್ಪನ ಮಾತಿಗೆ ಮಗನಲ್ಲಿ ಬೇಸರ ಉಂಟಾಗುತ್ತದೆ. ಸಾಲದ ರೂಪದಲ್ಲಿ ನನಗೆ ಹತ್ತು ಲಕ್ಷ ರೂಪಾಯಿ ನೀಡಿದರೆ ಅದಕ್ಕೆ ಬಡ್ಡಿಯನ್ನು ನೀಡುತ್ತಾ ವ್ಯಾಪಾರವನ್ನು ಕಟ್ಟಿ ಬೆಳೆಸುತ್ತೇನೆ ಎನ್ನುವ ಮಗನ ಮಾತಿಗೆ ಇಲ್ಲವೆನ್ನಲಾಗದೆ ವ್ಯಾಪಾರಿ ಹಣವನ್ನು ನೀಡುತ್ತಾರೆ.

ವ್ಯಾಪಾರಿಯ ಮಗ ತುಂಬಾ ಒಳ್ಳೆಯವನು. ಕಷ್ಟಜೀವಿ. ನಗರದ ಹೃದಯ ಭಾಗದಲ್ಲಿ ಪಿಜ್ಜಾ ಅಂಗಡಿ ತೆರೆಯುತ್ತಾನೆ. ಪಿಜ್ಜಾ ಮಾಡುವವರನ್ನು ನೇಮಿಸಿಕೊಳ್ಳುತ್ತಾನೆ. ಬೆಳಗಿನಿಂದ ರಾತ್ರಿಯವರೆಗೂ ದಿನದಲ್ಲಿ ಹದಿನಾಲ್ಕು ಗಂಟೆ ದುಡಿಯುತ್ತಾನೆ. ದೈವ ಕೃಪೆಯಿಂದ ಮೊದಲ ತಿಂಗಳಲ್ಲೇ ಒಳ್ಳೆಯ ವ್ಯಾಪಾರ ಕೂಡ ಆಗುತ್ತದೆ. ಮೊದಲ ತಿಂಗಳಿಗೆ ಇಷ್ಟೊಂದು ವ್ಯಾಪಾರವಾಗಿದೆ ಎನ್ನುವುದು ಎಲ್ಲರಿಗೂ ಅಚ್ಚರಿಯಾಗುತ್ತದೆ. ಆದರೆ ಲೆಕ್ಕಾಚಾರಕ್ಕೆ ಕುಳಿತಾಗ, ಸಂಬಳ, ಬಾಡಿಗೆ, ಪದಾರ್ಥಗಳ ವೆಚ್ಚ , ಬಡ್ಡಿ ಎಲ್ಲವನ್ನೂ ತೆಗೆದ ಮೇಲೆ ಕೈಯಲ್ಲಿ ಉಳಿದದ್ದು ಮುಖದಲ್ಲಿ ನಗು ಉಳಿಸುವುದಿಲ್ಲ. ಇಷ್ಟೆಲ್ಲಾ ಮಾಡಿದ್ದು ಈ ಹಣಕ್ಕಾಗಿಯೇ? ಎನ್ನುವ ಪ್ರಶ್ನೆ ಆತನಲ್ಲಿ ಮೂಡುತ್ತದೆ. ಆದರೂ ವ್ಯಾಪಾರ ಮುಂದುವರಿಸುತ್ತಾನೆ. ಐದಾರು ತಿಂಗಳು ಕಳೆದರೂ ಹೆಚ್ಚಿನ ಬದಲಾವಣೆ ಕಾಣುವುದಿಲ್ಲ. ವ್ಯಾಪಾರ ಹೆಚ್ಚಾದಂತೆ ಖರ್ಚು ಕೂಡ ಹೆಚ್ಚಾಗುತ್ತಿತ್ತು. ಕೈಯಲ್ಲಿ ಉಳಿಯುತ್ತಿದ್ದ ಲಾಭಂಶ ಮಾತ್ರ ಹಾಕುತ್ತಿದ್ದ ಶ್ರಮಕ್ಕೆ ತಕ್ಕನಾಗಿರಲಿಲ್ಲ. ಇದರರ್ಥ ಸರಳ. ಕೇವಲ ಹಾರ್ಡ್ ವರ್ಕ್ ಕೆಲಸಕ್ಕೆ ಬರುವುದಿಲ್ಲ. ಸಿದ್ಧತೆ, ಒಂದಷ್ಟು ಅನುಭವದ ಜತೆಗೆ ವ್ಯಾಪಾರಕ್ಕೆ ಇಳಿದಿದ್ದರೆ ಆಗ ಫಲಿತಾಂಶ ಬೇರೆಯದಿರುತ್ತಿತ್ತು. ಇದೊಂದು ಕಥೆಯಂತೆ ಕಾಣಿಸುತ್ತದೆ. ಆದರೆ, ಇಂತಹ ಕಥೆಯನ್ನು ಒಂದಲ್ಲ, ಎರಡಲ್ಲ, ನೂರಾರು ಕಂಡ ಅನುಭವದಿಂದ ಇದನ್ನು ಬರೆದಿದ್ದೇನೆ.

ಜೋಷ್‌ನಲ್ಲಿ ಕೆಲಸ, ವ್ಯಾಪಾರ ಇತ್ಯಾದಿ ಶುರು ಮಾಡಿಬಿಡಬಹುದು. ಆದರೆ ಎಷ್ಟು ಕಾಲ ನಾವು ಆ ಜೋಷ್ ಉಳಿಸಿಕೊಳ್ಳಬಹುದು? ಎಲ್ಲಿಯವರೆಗೆ ನಮ್ಮ ಜೇಬು ಭದ್ರವಾಗಿರುತ್ತದೆ? ಎಷ್ಟು ರಿಸ್ಕ್ ನಾವು ತೆಗೆದುಕೊಳ್ಳಬಹುದು? ನಾವು ಮಾಡಲಿಚ್ಛಿಸಿರುವ ವ್ಯಾಪಾರದಲ್ಲಿರುವ ಇತರರ ಪರಿಸ್ಥಿತಿಯೇನು? ಎನ್ನುವುದನ್ನು ತಿಳಿದು ಕೊಳ್ಳಬೇಕು. ಒಂದಷ್ಟು ವರ್ಷ ಇಚ್ಛಿಸಿದ ವ್ಯಾಪಾರ ಶುರು ಮಾಡುವ ಮುನ್ನ ಕೆಲಸ ಮಾಡಿ ಅನುಭವ ಪಡೆದುಕೊಳ್ಳಬೇಕು.

ವರ್ಷದಿಂದ ವರ್ಷಕ್ಕೆ ಬದುಕು ಇನ್ನಷ್ಟು ಸಂಕ್ಲಿಷ್ಟವಾಗುತ್ತಾ ಹೋಗುತ್ತಿದೆ. ಮಕ್ಕಳಿಗೆ ಮಾಹಿತಿ ಬಹಳಷ್ಟು ಸಿಗುತ್ತಿದೆ. ಅದರ ಆಧಾರದ ಮೇಲೆ ಮಹತ್ತರ ಸಾಧಿಸಿ ಬಿಡಬೇಕು ಎನ್ನುವ ಹಂಬಲ ಅವರಲ್ಲಿ ಚಿಗುರುತ್ತದೆ. ಅದಕ್ಕೆ ಹಣ ಅಥವಾ ಮಾನಸಿಕ ಬೆಂಬಲ ಮನೆಯಲ್ಲಿ ಸಿಗದೆ ಹೋದರೆ ಹೆತ್ತವರನ್ನೇ ಶತ್ರುಗಳಂತೆ ನೋಡುವ ಪರಿಪಾಟು ಹೆಚ್ಚಾಗುತ್ತಿದೆ. ಇವುಗಳ ನಡುವೆ ಆನ್ಲೈನ್ ಗೇಮಿಂಗ್, ಬೆಟ್ಟಿಂಗ್ ಭೂತಗಳು ಕೂಡ ಯುವಜನತೆಯನ್ನು ಕಾಡುತ್ತಿದೆ. ಕೇಳಿದ ಹಣ ಕೊಡಲಿಲ್ಲ ಎನ್ನುವ ಏಕೈಕ ಕಾರಣಕ್ಕೆ ಹೆತ್ತವರನ್ನು ಕೊಲ್ಲುವ ಮಟ್ಟಕ್ಕೆ ಮಕ್ಕಳು ಬದಲಾಗುತ್ತಿದ್ದಾರೆ. ಇಂತಹ ಮನಸ್ಥಿತಿ ಒಂದು ದಿನದಲ್ಲಿ ಉಂಟಾಗುವುದಿಲ್ಲ. ಮಕ್ಕಳೊಂದಿಗೆ ನಿತ್ಯ ಸಂವಹನ ನಡೆಸುತ್ತಿದ್ದರೆ ಅವರಲ್ಲಾಗುತ್ತಿರುವ ಬದಲಾವಣೆಯನ್ನು ಗಮನಿಸಬಹುದು. ಆದರೆ ಮನೆಯಲ್ಲಿ ಹೆಣ್ಣು ಗಂಡು ಇಬ್ಬರೂ ದುಡಿಯದಿದ್ದರೆ ಬದುಕಿನ ಬಂಡಿ ಸಾಗುವುದಿಲ್ಲ ಎನ್ನುವ ಈ ಕಾಲಘಟ್ಟದಲ್ಲಿ ಮಕ್ಕಳೊಂದಿಗೆ ಮಾತಾಡುವ ವ್ಯವಧಾನ ಹೆತ್ತವರಿಗೆಲ್ಲಿದೆ? ಬದಲಾಗುತ್ತಿರುವ ಸಮಯ, ಬದುಕಿನ ರೀತಿ ಉತ್ತರಕ್ಕಾಗಿ ಪರದಾಡುವಂತೆ ಮಾಡುತ್ತಿದೆ. ಇನ್ನೂ ಎಚ್ಚೆತ್ತು ಕೊಳ್ಳದಿದ್ದರೆ ಉತ್ತರಗಳಿಲ್ಲದ ಪ್ರಶ್ನೆಗಳು ಸಿದ್ಧವಾಗುತ್ತವೆ. ಎಚ್ಚರ !

ಸಂಸ್ಮರಣೆ

ಡಾ. ಡಿ.ಎಸ್.ಶ್ರೀನಿವಾಸ ಪ್ರಸಾದ್

ಮಾಧುರ್ಯದ ಮಹಾರಾಜ ಡಾ. ಪಿ.ಬಿ. ಶ್ರೀನಿವಾಸ್

Songs may end ,but it's melody lingers on. 1995-96 ಇರಬಹುದು. ಅಂದು ಬೆಂಗಳೂರಿನ ರವೀಂದ್ರ ಕಲಾಕ್ಷೇತ್ರದಲ್ಲಿ ಜನ ಕಿಕ್ಕಿರಿದಿದ್ದರು. ಅಲ್ಲಿ ಜಯಂತಿ, ಎಸ್. ಜಾನಕಿಯವರೂ ಸೇರಿದಂತೆ ಅನೇಕ ಅತಿರಥ ಮಹಾರಥ ಚಲನಚಿತ್ರ ಕಲಾವಿದರು ವೇದಿಕೆಯ ಮೇಲಿದ್ದರು. ಸಭೆ ಇನ್ನೊಬ್ಬ ಮಹಾನ್ ಗಾನಕೋಗಿಲೆಗೆ ಕಾಯುತ್ತಿತ್ತು. ಸಹಜವಾಗಿಯೇ ಸದ್ದುಗದ್ದಲ ಅಲ್ಲಿ ಇದ್ದೇ ಇತ್ತು. ಕಾರ್ಯಕ್ರಮದ ನಿರೂಪಕಿ ಅರ್ಪಣ ಅವರು ಧ್ವನಿವರ್ಧಕದಲ್ಲಿ ನೆರೆದಿದ್ದ ಜನರಿಗೆ ನೋಡಿ ಬರ್ತಾ ಇದೆ ನಾವಾಡುವ ನುಡಿಯೇ ಕನ್ನಡ ನುಡಿ, ಕನ್ನಡ ನುಡಿ, ಗಂಧದ ಗುಡಿ ಎಂದು ಉಲಿದ ಕೋಗಿಲೆ, ದಯವಿಟ್ಟು ಎಲ್ಲರೂ ಸುಮ್ಮನಿರಿ ಅಂತಂದರು. ಊರುಗೋಲು ಹಿಡಿದು ಬಂದರು ನೋಡಿ ಗಂಧರ್ವ ಡಾ. ಪಿ.ಬಿ. ಶ್ರೀನಿವಾಸ್. ಅದುವರೆಗೂ ಗಿಜಿಗಿಜಿಗುಡುತ್ತಿದ್ದ ಜನ ಒಮ್ಮೆಲೆ ಮೌನವಾಗಿ ಆ ಅಪ್ರತಿಮ ಗಾಯಕರಾದ ಪಿಬಿಎಸ್ ಮೇಲಿನ ಅಮಿತವಾದ ಅಕ್ಕರೆ-ಅಭಿಮಾನ ಮತ್ತು ಆ ಸಾಧಕಶ್ರೇಷ್ಠರ ಕುರಿತಾದ ನಿಡುಗಾಲದ ಗೌರವಕ್ಕೆ ಅರ್ಹ ಮರ್ಯಾದೆ ಸಲ್ಲಿಸಿತು. ಬಾಯಿ ತೆರೆದ ಕ್ಷಣವೇ ಮಾಧುರ್ಯದ ಸಿಹಿ ಇಂಚರವನ್ನು ನಮ್ಮೆಲ್ಲರ ಕಿವಿ - ಹೃನ್ಮನಗಳಿಗೆ ಧಾರೆ ಎರೆದ ಪಿ.ಬಿ. ಶ್ರೀನಿವಾಸ್ ಮತ್ತು ಸಂಗೀತ ಒಟ್ಟೊಟ್ಟಿಗೆ ಅಲ್ಲಿ ಘನತೆಯ ವಿಜಯ ಸಾಧಿಸಿತ್ತು. ಸ್ವಲ್ಪ ಹೊತ್ತಾದ ಮೇಲೆ ಆ ಮಹಾನ್ ಗಾಯಕರ ಮುಂದೆ ನಾನು ನಿಂತರೂ ಆ ಸುಶ್ರಾವ್ಯಶಾರೀರದ ಹಾಡುಗಳೆಲ್ಲ ನೆನಪಾಗಿ ಮಾತನಾಡಲು ಬಾರದೆ, ನಮಸ್ಕಾರ ಹೇಳಿ ಧನ್ಯತಾಭಾವದಲ್ಲಿ ಹೊರಬಂದ ಪುಣ್ಯ ನನ್ನದಾಗಿತ್ತು.

ಚೆನ್ನೈನಲ್ಲಿ ವಾಸವಾಗಿದ್ದ ಪಿ.ಬಿ. ಶ್ರೀನಿವಾಸ್ ತಮಿಳಿನಲ್ಲಿ ಜೆಮಿನಿ ಗಣೇಶನ್‌ಗೆ ಸೂಪರ್‌ಹಿಟ್ ಗೀತೆಗಳನ್ನು ಹಾಡಿದ್ದಾರೆ ನಿಜ. ಆದರೆ, ಡಾ. ರಾಜ್-ಡಾ. ಪಿ.ಬಿ. ಶ್ರೀನಿವಾಸ್ ಶರೀರ- ಶಾರೀರದ ಜೋಡಿ ಮಾಡಿದ ಮೋಡಿ ಅವರಿಬ್ಬರ ಸಹ ಸಂಯೋಜನೆಯಲ್ಲೇ ಬಂದ ಹಾಡಾದನಿನದೇ 'ನೆನಪು ದಿನವೂ ಮನದಲ್ಲಿ...' ಎನ್ನುವ ಹಾಗೆ ಸದಾಕಾಲವೂ ಚಿರಸ್ಮರಣೀಯ ಚಿನ್ನದ ಖನಿಗಳೇ ಆಗಿ, ಒಲಿದು, ಉಲಿದು ಬಂದ ಸುಮಧುರ ಬಾಂಧವ್ಯದ ಕನ್ನಡ ನೆಲದ ಪುಣ್ಯ.

ಪಿ.ಬಿ.ಎಸ್ ಅವರ ಹಾಡುಗಳಲ್ಲಿ ಯಾವುದು ಬಹಳ ಸೊಗಸಾಗಿದೆ ಎಂಬ ನಿರ್ಧಾರಕ್ಕೆ ಬರುವುದು ಕಷ್ಟ. ಹಾಗಿರುವಾಗ ಡಾ.ರಾಜ್-ಪಿ.ಬಿ.ಎಸ್ ಅವರ ಅನುಪಮ ಜುಗಲ್ಬಂದಿಯಲ್ಲಿ ಮೂಡಿದ ಹಾಡುಗಳ ರಸಸಿಂಚನದಲ್ಲಿ ಹಾಡುಗಳ ಜ್ಯೇಷ್ಠತೆ ಇನ್ನೂ ಕಠಿಣವಾದ ಕೆಲಸ. ಓಹಿಲೇಶ್ವರದಲ್ಲೇ(1956) ಡಾ.ರಾಜ್‌ಗೆ ಶ್ರೀನಿವಾಸ್ ಅವರಿಗೆ ಹಾಡಿದ್ದರೂ ಸಹ ಇವರಿಬ್ಬರ ಜೋಡಿಯ ಯಶೋಗಾಥೆಗೆ ಮುನ್ನುಡಿಯಾದ ಚಿತ್ರ 1960ರಲ್ಲಿ ಬಂದ 'ಭಕ್ತ ಕನಕದಾಸ' ಚಿತ್ರ. ರಾಜ್ ಅಭಿನಯಕ್ಕೆ ಪಿ.ಬಿ.ಎಸ್ ಹಾಡಿದ ಹಿಂದೋಳರಾಗದ ಬಾಗಿಲನು ತೆರೆದು ಅದ್ಭುತ. ಇದೇ ಚಿತ್ರದ 'ಕುಲಕುಲಕುಲವೆಂದು', 'ಈತನೀಗ ವಾಸುದೇವನು..' ಅಂದಿಗೆ ಮಾತ್ರವಲ್ಲದೆ ಇವತ್ತಿಗೂ ಆಪಾತ ಮಧುರ. ಆದರೆ ಸ್ವತಃ ಶ್ರೀನಿವಾಸ್ ಅವರಿಗೆ ಬಹಳ ಇಷ್ಟವಾಗಿದ್ದಿದ್ದು ಇದೇ ಚಿತ್ರದ ವೆಂಕಟರಾಜು ಸಂಗೀತದ 'ಬದುಕಿದೆನು ಬದುಕಿದೆನು ಭವ ಎನಗೆ ಹಿಂಗಿತು..'ಎಂಬ ಕೀರ್ತನೆ.

ಜಯತು ಜಯವಿಠಲ (ಮೋಹನ), ಹಾಡೊಂದ ಹಾಡುವೆ, (ಮಧ್ಯಮಾವತಿ) ಆಕಾಶವೇ ಬೀಳಲಿ ಮೇಲೆ (ಅಭೇರಿ), ಆಡಿಸಿ ನೋಡು ಬೀಳಿಸಿ ನೋಡು, ಹರಿ ನಾಮವೆ ಚಂದ (ಮೋಹನ) ಮನವೇ ಮಂದಿರ(ರಾಗ-ಕಲಾವತಿ)ನೀ ಜನಿಸಿದ ದಿನವೂ ಅಳುವೆ.. ನಗಬೇಡ, ನಗಬೇಡ, ನಗಬೇಡ ಒಲವೇ ಜೀವನ ಸಾಕ್ಷಾತ್ಕಾರ, ನಾವಾಡುವ ನುಡಿಯೇ, ಆಡುತಿರುವ ಮೋಡಗಳೇ, ಎಲ್ಲಿಗೇ ಪಯಣ.. ಬಾಡಿಹೋದ ಬಳ್ಳಿಯಿಂದ, ಚಿನ್ನ ಎಂದೂ ನಗುತಿರು... ನೂರಾರು ಗೀತೆಗಳ ಚಿತ್ರ- ಗಾನ ಮಂಜರಿಯೇ ನಮ್ಮೆದೆಯಲ್ಲಿ ರಿಂಗಣಿಸುತ್ತದೆ.

ಆದರೆ ಪಿ.ಬಿ.ಎಸ್ ಅವರನ್ನು ಕನ್ನಡಕ್ಕೆ ಪರಿಚಯಿಸಿದ ಕನ್ನಡ ಚಿತ್ರರಂಗದ ಭೀಷ್ಮ ಆರ್. ನಾಗೇಂದ್ರ ರಾಯರಿಗೆ ಇಡೀ ಕನ್ನಡ ಜನತೆ ಧನ್ಯಮಾನ್ಯ ನಮಸ್ಕಾರ ಸಲ್ಲಿಸಬೇಕು. ತಮ್ಮ ಜಾತಕಫಲ (1953) ಚಿತ್ರವನ್ನು ಕನ್ನಡ, ತಮಿಳು, ತೆಲುಗು ತ್ರಿಭಾಷೆಗಳಲ್ಲಿ ತೆಗೆದಾಗ ಪಿ.ಬಿ.ಎಸ್ ಅವರ ಪಾದಾರ್ಪಣೆ ಆಯಿತು. ಕನ್ನಡದಲ್ಲಿ ಜಿ.ಕೆ. ವೆಂಕಟೇಶ್ ಸಹ ಈ ಚಿತ್ರದಲ್ಲಿ ಹಾಡಿದ್ದಾರೆ. ಇಲ್ಲಿಂದ ಅವರ ಕನ್ನಡ ಚಿತ್ರರಂಗದ ಜತೆಗಿನ ಬೆಸುಗೆ ಕನ್ನಡಿಗರ ಪಾಲಿನ ಅಮೃತಘಳಿಗೆಗಳಾದವು.

ಶ್ರೀನಿವಾಸ ಒಬ್ಬ ಶಾಪಗ್ರಸ್ತ ಗಂಧರ್ವ. ದೇವಲೋಕದಲ್ಲಿ ಇರಬೇಕಾದವನು ಭೂಲೋಕಕ್ಕೆ ಇಳಿದು ಬಂದಿರುವ ಗಾಯನ ಲೋಕದ ಗಂಧರ್ವ ನಮ್ಮ ಶ್ರೀನಿವಾಸ - ಜಿ.ಕೆ. ವೆಂಕಟೇಶ್. ಜಿ.ಕೆ.ವಿ ಅವರ ಮಾತುಗಳನ್ನು ಇಲ್ಲವೆನ್ನಲು ಅಸಾಧ್ಯ. ಜಿಕೆವಿ, ಶ್ರೀನಿವಾಸ್ ಜೋಡಿಯ ಮಧುರ ಹಾಡುಗಳ ರಾಶಿಯೇ ಸಾಕ್ಷಿವೆ. ದೀನ ನಾ ಬಂದಿರುವೆ, ಕಣ್ಣಂಚಿನ ಈ ಮಾತಲಿ, ನಗುವುದೋ ಅಳುವುದೋ ನೀವೇ ಹೇಳಿ, ಆಡೋಣ ನೀನು ನಾನು, ನಿನದೇ ನೆನಪು ದಿನವೂ.. ಹೀಗೆ. ಶ್ರೀನಿವಾಸ ಅವರು ತಮ್ಮ ತಾಯಿ ಶೇಷಗಿರಿಯಮ್ಮ ಸತ್ತ ನೋವು ಅದುಮಿಟ್ಟುಕೊಂಡು ಹಾಡಿದ ಭೀಮ್ ಪಲಾಸ್/ಅಭೇರಿ ರಾಗಾ ಧಾರಿತ(ಅನ್ಯರಾಗಗಳ ಮಿಶ್ರಣವೂ ಇದೆ) ಗೀತೆಯಾದ ರವಿವರ್ಮನ ಸೊಗಸಾಗಿದೆ.

ಬಂಗಾರದ ಮನುಷ್ಯ ಚಿತ್ರದ 'ನಗುನಗುತಾ ನಲಿ ನಲಿ' ನನಗೆ ಇದೇ ಚಿತ್ರದ ಆಗದು ಎಂದು ಗೀತೆ ಬಹಳ ಇಷ್ಟ. ಎಂ. ರಂಗರಾವ್ -ಶ್ರೀನಿವಾಸರ ಜೋಡಿಯ ಮೋಡಿಯೂ ವಿಶಿಷ್ಟ. ಇವರಿಬ್ಬರ ಜೋಡಿಯಲ್ಲೂ ಅನೇಕ ಒಳ್ಳೆಯ ಗೀತೆಗಳಿವೆ. 'ಮೈಸೂರು ದಸರಾ...', 'ನಗಬೇಡ ನಗಬೇಡ ನಗಬೇಡ', ಅನೇಕ. ರಾಜನ್ ನಾಗೇಂದ್ರ, ಸತ್ಯಂ ಎಲ್ಲರ ಸಂಯೋಜನೆಯಲ್ಲಿಯೂ, ಅವರ ಗಾನ ಸುಧೆಯ ಕೊಡುಗೆ ಅಗಾಧ. ಆದರೆ ವಿಜಯ ಭಾಸ್ಕರ್, ಪಿ.ಬಿ. ಎಸ್ ಸಹಸಾಂಗತ್ಯ ಮರೆಯಲು ಸಾಧ್ಯವಾದ ಸಂಗತಿ. ಕೆಂಪು ರೋಜಾ ಮೊಗದವಳೇ, ಬೆಳ್ಳಿ ಮೋಡದ ಅಂಚಿನಿಂದ, ಪಂಚಮ ವೇದ,ಪ್ರೇಮದ ನಾದ, ಇಳಿದು ಬಾ (ಈ ಹಾಡಿಗೆ ಮತ್ತು ತೂಗುದೀಪ ಚಿತ್ರದ ವಿಜಯಭಾಸ್ಕರ್ ಅವರದ್ದೇ ಸಂಗೀತ ನಿರ್ದೇಶನದ ನಿಮ್ಮ ಮುದ್ದಿನ ಕಂದ ನಾವು ಹಾಡುಗಳಿಗೆ ಪಿ.ಬಿ.ಎಸ್ ತಾವೇ ಅಭಿನಯಿಸಿದ್ದಾರೆ) ನಾನೂ ನೀನು ಜತೆಗಿರಲು ಕಾಲದ ನೆನಪೇ ಬೇಕಿಲ್ಲ, ಬಂದದ್ದೆಲ್ಲ ಬರಲಿ, ಗೋವಿಂದನ ದಯೆ ಒಂದಿರಲಿ, ಕನ್ನಡನಾಡಿನ ವೀರ ರಮಣಿಯ, ಬಾರೆ ಬಾರೆ...ಬರೆದೆ ನೀನು ನಿನ್ನ ಹೆಸರ, ಕಲ್ಪನಾ ರೂಪರಾಶಿ. ಹೀಗೆ ನೂರಾರು ಗೀತೆಗಳಿವೆ.

ಭಾಗ್ಯಜ್ಯೋತಿ ಚಿತ್ರಕ್ಕೆ ತಾವೇ ರಚಿಸಿ ವಾಣಿಜಯರಾಂ ಜತೆಗೆ ಹಾಡಿದ ದಿವ್ಯ ಗಗನ ವನವಾಸಿ, ಉರ್ದು ಕಲಿತು, ತಮಿಳಿನ ನಂದು ಚಿತ್ರಕ್ಕೆ ಬರೆದು, ಭೂಪೇನ್ ಹಝಾರಿಕಾ ಹಾಡಿದ ಕುಛ್ ಕೆಹ್ ಸಕೂ, ಲಕ್ಷ್ಮಣ್ ಶ್ರುತಿ ಎಂಬ ಕಾರ್ಯಕ್ರಮದಲ್ಲಿ ಎಸ್.ಪಿ.ಬಿ, ಏಸುದಾಸರನ್ನು ಹೊಗಳಿ ಬರೆದ ಹಾಡು, ನೀಲ್ ಆರ್ಮ್ ಸ್ಟ್ರಾಂಗ್ ಸಾಧನೆಯನ್ನು ಕುರಿತು ಇಂಗ್ಲೀಷ್‌ನಲ್ಲಿ ರಚಿಸಿದ Man to Moon, Moon to God... ಎಂಟು ಭಾಷೆಗಳನ್ನು ಅರಿತಿದ್ದ ಅರಿಜೋನ ವಿವಿಯ ಡಾಕ್ಟರೇಟ್‌ಗೆ ಭಾಜನರಾಗಿದ್ದರು. ಕರುಣೆಯಿಲ್ಲದ ಕಾನೂನು ಚಿತ್ರಕ್ಕೆ ಪಿ.ಬಿ. ಅವರೇ ರಚಿಸಿ ಪ್ರಭಾಕರ್ ಅವರ ಅಭಿನಯಕ್ಕೆ ಹಾಡಿರುವ ಧೈರ್ಯವೇ ಹಿಮಾಲಯ ನನಗೆ ಬಹಳ ಮೆಚ್ಚು. ಅನಂತನಾಗ್ ಅವರಿಗೂ ಮರೆಯದ ಹಾಡು ಚಿತ್ರಕ್ಕೆ ಬಾನಲಿ ತಾರಾವೃಂದದ ನಡುವೆ ಎಂಬ ಹಿಟ್ ಹಾಗೂ ಶಂಕರನಾಗ್ ಅವರಿಗೂ ದೇವರ ಆಟ ಚಿತ್ರದಲ್ಲಿ ಮೊದಲನೆ ನೋಟಕೆ..ದಂಥ ಯಶಸ್ವೀ ಗೀತೆಗಳನ್ನು ಹಾಡಿದ್ದಾರೆ.

ಡಾ. ಪಿ.ಬಿ.ಎಸ್ ಕಲ್ಯಾಣಿರಾಗ, ಮೋಹನ, ಹಂಸಧ್ವನಿ, ಹಿಂದೋಳ, ಶಿವರಂಜಿನಿ ವಿವಿಧ ರಾಗಸಮ್ಮೇಳಗಳಲ್ಲಿ ಉಲಿದ ಗೀತೆಗಳಾಗಲಿ, ತಾವೇ ಸೃಜಿಸಿದ ರಾಗಸೃಷ್ಟಿಯ ಹಿರಿಮೆಯಾಗಲೀ ಕಡಿಮೆ ಸಾಧನೆಯಲ್ಲ. ರಾಜ್ಯೋತ್ಸವ ಪ್ರಶಸ್ತಿ, ನಾಡೋಜ, ತಮಿಳು ನಾಡಿನ ಕಲೈ ಮಾಮಣಿ ಹೀಗೆಲ್ಲ ಗೌರವಾದರಗಳಿಗೆ ಭಾಜನರಾಗಿದ್ದ ಅವರ ಸಾಧನೆ ಶಿಖರಸದೃಶ. ಅವರ 13 ನೇ ವರ್ಷದ ಸ್ಮರಣೆಯ ಏಪ್ರಿಲ್14 ರಂದು ಅವರ ಸಾಧನೆ, ಗಾನಗುಂಫನಗಳ ಮೂಲಕ ಅವರಿಗೆ ಹೀಗೊಂದು ನುಡಿ ಗಾನ ನಮನ.

ಸ್ವಾಸ್ಥ್ಯ ಇಲ್ಲದ ವಿಶ್ವಸಂಸ್ಥೆ ಜೀವಂತ ಇದೆಯೇ?

ಅರಾಜಕ ಜಗತ್ತು
ಮಿರ್ಲೆ ಚಂದ್ರಶೇಖರ
vveditoped@gmail.com

ಯುದ್ಧಗಳು ಯಾಕಾದರೂ ನಡೆಯುತ್ತವೆಯೋ ಎಂಬುದು ಜನಸಾಮಾನ್ಯರ ಚಿಂತೆ, ದುಡಿದು ತಿನ್ನುವ ವರ್ಗದವರಿಗೆ ಇದರಿಂದ ಹೆಚ್ಚು ಹೊಡೆತ, ಆಮದು ರಫ್ತುವಿನಲ್ಲಿ ಆಗುವ ವ್ಯತ್ಯಾಸದಿಂದ ದರ ಏರಿಕೆ ಗಗನಕ್ಕೆ ಮುಟ್ಟಿದೆ. ಯುದ್ಧ ಕೆಲವು ದೇಶಗಳ ನಡುವೆ ಆದರೂ ಪರಿಣಾಮ ಇಡೀ ಮಾನವ ಕುಲಕ್ಕೇ ಬರೆ ಎಳೆದುಬಿಡುತ್ತದೆ. ಯುದ್ಧಗಳಿಂದ ಆಗುವ ಲಾಭವಾದರೂ ಏನು? ಎಂಬುದು ಜನಸಾಮಾನ್ಯರ ಯಕ್ಷ ಪ್ರಶ್ನೆ. ಬೀದಿ ಜಗಳಗಳನ್ನು, ನೆರೆಹೊರೆಯ ಕಿತ್ತಾಟವನ್ನು ನಡುವೆ ಹೋಗಿ ಸಮಾಧಾನಪಡಿಸಿ ನಿಲ್ಲಿಸಬಹುದು. ಜಗಳ ವಿಕೋಪಕ್ಕೆ ತಿರುಗಿದಾಗ ಒಬ್ಬಿಬ್ಬರ ಸಾವುನೋವಿನಿಂದ ಮುಗಿಯಬಹುದು. ದೇಶಗಳ ನಡುವೆ ನಡೆಯುವ ಯುದ್ಧಗಳಲ್ಲಿ ಸಂಭವಿಸುವ ಸಾವು- ನೋವುಗಳು, ಆಸ್ತಿಪಾಸ್ತಿಗಳ ಹಾನಿ, ಪ್ರಕೃತಿ ಮೇಲಿನ ವಿಕೃತಿ, ಮುಂದಿನ ಪೀಳಿಗೆಯ ಆರೋಗ್ಯ..... ಮುಂತಾದ ಹಲವು ಬಗೆಯ ಹಾನಿಗಳನ್ನು ನಿಖರವಾಗಿ ಅಂದಾಜಿಸಲಾಗದು. ಹಾನಿಯ ಪ್ರಮಾಣ ಮಾತ್ರ ಬಹುದೊಡ್ಡದಿರುತ್ತದೆ. ಮನುಷ್ಯ ಮನುಷ್ಯನಾಗಿರದೆ ರಾಕ್ಷಸನಾಗಿ, ಭೂತಾಯಿಯ ಲಕ್ಷಾಂತರ ಜೀವರಾಶಿಗಳಲ್ಲಿ ವಿಶೇಷ ಜೀವಿಯಾಗಿ ತನ್ನನ್ನು ಪೊರೆದ ಭೂದೇವಿಗೇ ಕಂಟಕನಾಗಿಬಿಟ್ಟ! ಜಗಳ ಬಿಡಿಸಲು ಎಲ್ಲಾ ಕಡೆ ಇರುವಂತೆ ಇಲ್ಲೂ ಯಾರಾದರೂ ಇರಬೇಕಲ್ಲ? ಮಧ್ಯಸ್ಥಿಕೆ ವಹಿಸಿಕೊಂಡು ಸಮಸ್ಯೆಗಳನ್ನು ಬಗೆಹರಿಸಿ ಯುದ್ಧಗಳು ನಡೆಯದಂತೆ ಶಾಂತಿಯನ್ನು ಸ್ಥಾಪಿಸುವವರು ವಿಶ್ವದಲ್ಲಿ ಇದ್ದೂ ಇಲ್ಲವಾಗಿದ್ದಾರೆ. ಇಲ್ಲವಾದವರು ಎಂದರೆ ಬೇರೆ ಯಾರೂ ಅಲ್ಲ. ವಿಶ್ವದ ಮಹಾಸಂಸ್ಥೆ ಎನಿಸಿಕೊಂಡಿರುವ, ಹಾಲಿ ಅಸ್ವಸ್ಥರಾಗಿರುವ ವಿಶ್ವಸಂಸ್ಥೆ ಎಂಬ ಜಾಗತಿಕ ಸಂಸ್ಥೆ ಎನ್ನುವುದನ್ನು ನೀವೂ ಒಪ್ಪುತ್ತೀರಲ್ಲವೇ? ಯುದ್ಧವನ್ನು ನಿಲ್ಲಿಸಲು ಮಧ್ಯಸ್ಥಿಕೆಯನ್ನು ವಿಶ್ವಸಂಸ್ಥೆಯ ತಾತ್ಕಾಲಿಕ ಸದಸ್ಯ ರಾಷ್ಟ್ರ ಪಾಕಿಸ್ತಾನ ವಹಿಸುತ್ತದೆ ಎಂದರೆ ವಿಶ್ವಸಂಸ್ಥೆಯ ಸಾಮರ್ಥ್ಯ ಮತ್ತು ಕಾರ್ಯವೈಖರಿ ಎಲ್ಲಿಗೆ ಬಂದಿದೆ ಎನ್ನುವುದು ಪ್ರಶ್ನೆಯಾಗಿದೆ.

ವಿಶ್ವಸಂಸ್ಥೆ ಎಂಬುದು 1945ರ ಅ.24ರಂದು ರೂಪುಗೊಂಡ ಅಂತಾರಾಷ್ಟ್ರೀಯ ಸಂಸ್ಥೆಯಾಗಿದೆ. 1939 ರಿಂದ 1945ರವರೆಗೆ ಆರು ವರ್ಷಗಳ ಕಾಲ ವಿಶ್ವದ ಎರಡು ಬಣಗಳ ನಡುವೆ ಎರಡನೇ ಮಹಾಯುದ್ಧ ನಡೆಯಿತು. ಒಟ್ಟು 70 ದೇಶಗಳ ಸೈನ್ಯವು ಭಾಗವಹಿಸಿದ್ದವು. ಆರು ಕೋಟಿಗೂ ಹೆಚ್ಚು ಜನರು ಪ್ರಾಣ ಕಳೆದುಕೊಂಡರು. ಇಂದು ಕಂಪ್ಯೂಟರ್, ತಂತ್ರಾಂಶ, ರೇಡಾರ್, ಸ್ಯಾಟಲೈಟ್, ಅಂತರ್ಜಾಲ, ಕೃತಕ ಬುದ್ಧಿಮತ್ತೆ ಮುಂತಾದ ವಿಭಾಗಗಳಲ್ಲಿ ಆಗಿರುವ ತಂತ್ರಜ್ಞಾನದ ಅಭಿವೃದ್ಧಿಯಿಂದಾಗಿ ಹಲವು ರಾಷ್ಟ್ರಗಳು ಸೂಪರ್ ಪವರ್ ಹೆಸರಲ್ಲಿ ಮೆರೆಯುತ್ತಿವೆ. ಈಗ ಏನಾದರೂ ಎರಡನೇ ಮಹಾಯುದ್ಧದ ರೀತಿಯಲ್ಲಿ 70 ದೇಶಗಳು ಕೂಡಿ ಯುದ್ಧ ನಡೆಸಿದರೆ ಮಾನವರಿರಲಿ, ಇಡೀ ಭೂಮಿಯೇ ಸರ್ವನಾಶ ಆಗುವುದು ಗ್ಯಾರಂಟಿ!.

ಎರಡನೇ ವಿಶ್ವಯುದ್ಧದ ವಿಜಯಿ ದೇಶಗಳಾದ ಫ್ರಾನ್ಸ್, ಅಮೆರಿಕಾ, ಚೀನಾ, ಸೋವಿಯತ್ ಒಕ್ಕೂಟ ಮತ್ತು ಯುನೈಟೆಡ್ ಕಿಂಗ್ಡಮ್ ದೇಶಗಳ ಪ್ರತಿನಿಧಿಗಳು ವಿಶ್ವಸಂಸ್ಥೆಯ ರೂಪರೇಷೆಗಳನ್ನು ಸಿದ್ದಪಡಿಸಿ ಸ್ಥಾಪಿಸಿದರು. ತರುವಾಯ 1945ರ ಜೂ. 29ರಂದು 51 ದೇಶಗಳು ಒಂದುಗೂಡಿ ವಿಶ್ವಸಂಸ್ಥೆಯ ಸ್ಥಾಪನೆಯನ್ನು ಅಂಗೀಕರಿಸಿದರು. ಇದರಲ್ಲಿ 193 ಸದಸ್ಯ ರಾಷ್ಟ್ರಗಳಿವೆ, ಭಾರತವು 1945ರ ಅ. 30ರಂದು ಇದರ ಸದಸ್ಯತ್ವವನ್ನು ಪಡೆದವು. ವಿಶ್ವಸಂಸ್ಥೆ ಸ್ಥಾಪನೆಯ ಉದ್ದೇಶ ಒಳ್ಳೆಯದೇ ಆಗಿದೆ. ಮೊದಲ ಮಹಾಯುದ್ಧದ ನಂತರ ಸ್ಥಾಪಿಸಲಾಗಿದ್ದ ರಾಷ್ಟ್ರಗಳ ಸಂಘ(ಲೀಗ್ ಆಫ್ ನೇಷನ್ಸ್) ವಿಫಲತೆ ಕಂಡಿತು. ನಂತರ ನಡೆದ ಎರಡನೇ ಮಹಾಯುದ್ದದ ಭೀಕರ ಪರಿಣಾಮಗಳನ್ನು ತಿಳಿದು ಮುಂದಿನ ದಿನಗಳಲ್ಲಿ ಯುದ್ಧಗಳನ್ನು ತಡೆಯುವುದು ಹಾಗೂ ವಿಶ್ವಮಟ್ಟದಲ್ಲಿ ಶಾಂತಿ ಮತ್ತು ಸುಭದ್ರತೆ ಕಾಪಾಡಿ ಮಾನವ ಜನಾಂಗದ ಜೀವನಮಟ್ಟವನ್ನು ಸುಧಾರಿಸುವ ಪ್ರಮುಖ ಉದ್ದೇಶದಿಂದ ಸ್ಥಾಪಿಸಲಾಯಿತು. ರಾಷ್ಟ್ರಗಳ ನಡುವೆ ಪರಸ್ಪರ ಸ್ನೇಹಸಂಬಂಧಗಳನ್ನು ಬೆಸೆಯುವುದು, ಜಾಗತಿಕ ಮಟ್ಟದಲ್ಲಿ ಪ್ರಕೃತಿ ವಿಕೋಪಗಳು, ಸಾಂಕ್ರಾಮಿಕ ರೋಗಗಳು ಮುಂತಾದವುಗಳಿಂದ ಅಶಾಂತಿ ಉಂಟಾದಾಗ, ದೇಶಗಳ ನಡುವೆ ಸಮನ್ವಯ ಸಾಧಿಸಿ ಸಹಾಯ ಹಸ್ತ ನೀಡುವುದಾಗಿದೆ. ಸದಸ್ಯ ರಾಷ್ಟ್ರಗಳು ಪರಸ್ಪರ ಸಮಾನತೆ, ಸೌಹಾರ್ದತೆ, ರಾಜಕೀಯ, ಸಾಮಾಜಿಕ, ಸಾಂಸ್ಕೃತಿಕ ಹಾಗೂ ಮಾನವೀಯ ಸಮಸ್ಯೆಗಳನ್ನು ಸಹಕಾರ ತತ್ವದ ಮೇಲೆ ಬಗೆಹರಿಸಿ ವಸಾಹತುಶಾಹಿ ಮತ್ತು ಸಾಮ್ರಾಜ್ಯಶಾಹಿ ಧೋರಣೆಯನ್ನು ನಿಯಂತ್ರಿಸುವುದು ಆ ಮೂಲಕ ಎಲ್ಲಾ ಜನಾಂಗಗಳ ಮೂಲಭೂತ ಹಕ್ಕುಗಳನ್ನು ರಕ್ಷಿಸಿ ಆರ್ಥಿಕ, ಸಾಮಾಜಿಕ ಪ್ರಗತಿ ಮತ್ತು ಜನತೆಯ ಜೀವನ ಮಟ್ಟವನ್ನು ಸುಧಾರಿಸುವುದಾಗಿರುತ್ತದೆ. ಈ ಕಾರ್ಯವನ್ನು ವ್ಯವಸ್ಥಿತವಾಗಿ ನಿರ್ವಹಿಸುವುದಕ್ಕಾಗಿ ಸಾಮಾನ್ಯ ಸಭೆ, ಭದ್ರತಾ ಮಂಡಳಿ, ಆರ್ಥಿಕ ಮತ್ತು ಸಾಮಾಜಿಕ ಮಂಡಳಿ, ಧರ್ಮದರ್ಶಿ ಮಂಡಳಿ, ಅಂತಾರಾಷ್ಟ್ರೀಯ ನ್ಯಾಯಾಲಯ ಹಾಗೂ ಕಾರ್ಯಾಲಯ ಎಂಬ ಆರು ಪ್ರಧಾನ ಸಮಿತಿಗಳನ್ನು ಮತ್ತು ಹಲವು ಉಪಸಮಿತಿಗಳನ್ನು ಹೊಂದಿದೆ. ಇವುಗಳಲ್ಲದೆ ವಿಶ್ವಸಂಸ್ಥೆಗೆ ಹಲವು ಅಂಗಸಂಸ್ಥೆಗಳೂ ಇವೆ.

ಉಪಸಮಿತಿಗಳಲ್ಲಿ ವಿಶ್ವಆಹಾರ ಮತ್ತು ಕೃಷಿ ಸಂಸ್ಥೆ (ಎಫ್‌ಎಒ), ವಿಶ್ವಸಂಸ್ಥೆಯ ಶೈಕ್ಷಣಿಕ, ವೈಜ್ಞಾನಿಕ ಹಾಗೂ ಸಾಂಸ್ಕೃತಿಕ ಸಂಸ್ಥೆ(ಯುಎನ್‌ಸಿಎಸ್‌ಇಒ- ಯುನೆಸ್ಕೊ), ವಿಶ್ವ ಆರೋಗ್ಯ ಸಂಸ್ಥೆ(ಡಬ್ಲ್ಯೂಎಚ್‌ಒ), ವಿಶ್ವಕಾರ್ಮಿಕ ಸಂಸ್ಥೆ (ಐಎಲ್‌ಒ), ವಿಶ್ವಹಣಕಾಸು ಸಂಸ್ಥೆ(ಐಎಂಎಫ್), ವಿಶ್ವ ನಾಗರೀಕ ವಿಮಾನಯಾನ ಸಾರಿಗೆ ಸಂಸ್ಥೆ(ಐಸಿಎಒ), ವಿಶ್ವಅಣುಶಕ್ತಿ ಸಂಸ್ಥೆ (ಐಎಸಿಎ) ಮತ್ತು ವಿಶ್ವಬ್ಯಾಂಕ್ (ವರ್ಲ್ಡ್ ಬ್ಯಾಂಕ್) ಮುಂತಾದವುಗಳು ಕಾರ್ಯನಿರ್ವಹಿಸುತ್ತಿವೆ.

ಅಂದಿನ ಇಂಗ್ಲೆಂಡ್‌ನ ಪ್ರಧಾನಿ ಚರ್ಚಿಲ್, ಅಮೆರಿಕಾದ ಅಧ್ಯಕ್ಷ ಫ್ರಾಂಕ್ಲಿನ್ ಡಿ.ರೂಸ್‌ವೆಲ್ಟ್ ಹಾಗೂ ರಷ್ಯಾದ ಅಧ್ಯಕ್ಷ ಸ್ಟಾಲಿನ್ ಅವರು ವಿಶ್ವಸಂಸ್ಥೆಯ ಸ್ಥಾಪನೆಗೆ ಪ್ರಮುಖ ರೂವಾರಿಗಳು, ಇದರ ಪ್ರಧಾನ ಕಚೇರಿಯು ಅಮೆರಿಕಾದ ನ್ಯೂಯಾರ್ಕ್ ನಗರದಲ್ಲಿದೆ. ಎಲ್ಲಾ ಕೋನಗಳಿಂದ ಪರಾಮರ್ಶಿಸಿ, ಚರ್ಚಿಸಿ, ನಿಯಮಗಳನ್ನು ರೂಪಿಸಿಕೊಂಡು ಅಧಿಕೃತವಾಗಿ ಹಾಗೂ ವ್ಯವಸ್ಥಿತವಾಗಿ ಸಂಸ್ಥೆಯನ್ನು ಸ್ಥಾಪಿಸಲಾಗಿದೆ.

ಪೋರ್ಚ್‌ಗಲ್‌ನವರಾದ ಆಂಟೋನಿಯೋ ಗುಟೆರಸ್ ಅವರು, ವಿಶ್ವಸಂಸ್ಥೆಯ ಪ್ರಧಾನ ಕಾರ್ಯದರ್ಶಿ (ವಿಶ್ವಸಂಸ್ಥೆಗೆ ಮುಖ್ಯಸ್ಥರು) ಆಗಿದ್ದಾರೆ. ಇವರು, ವಿಶ್ವಸಂಸ್ಥೆಯ ಒಂಬತ್ತನೇ ಮಹಾಕಾರ್ಯದರ್ಶಿಯಾಗಿದ್ದು, ಇವರ ಅವಧಿ 2017ರ ಜನವರಿ 1ರಿಂದ ಆರಂಭವಾಗಿತ್ತು. 2022ರ ಜ. 1ರಿಂದ ಎರಡನೇ ಅವಧಿಗೆ ಮುಂದುವರಿದಿದ್ದಾರೆ. ಎಲ್ಲವೂ ಸರಿಯಾಗಿಯೇ ಇದೆ. ಆದರೆ ಅಮೆರಿಕಾದ ನ್ಯೂಯಾರ್ಕ್‌ನಲ್ಲಿ ಇರುವ ವಿಶ್ವಸಂಸ್ಥೆಯ ಪ್ರಧಾನ ಕಚೇರಿಯಿಂದ ಕೇವಲ 360 ಕಿಮೀ ದೂರದಲ್ಲಿ ಇರುವ ವಾಷಿಂಗ್ಟನ್ ಡಿಸಿಯ ಶ್ವೇತಭವನದಲ್ಲಿ ಇರುವ ಡೊನಾಲ್ಡ್ ಟ್ರಂಪ್‌ನ್ನು ಭೇಟಿ ಮಾಡಿ ಅಮೆರಿಕಾ-ಇಸ್ರೇಲ್ ಮತ್ತು ಇರಾನ್ ನಡುವಿನ ಯುದ್ಧವನ್ನು ತಡೆಯಲು ಆಗಲಿಲ್ಲವೇ ಆಂಟೋನಿಯಾ ಗುಟೆರಸ್‌ರವರಿಗೆ? ಸಂಧಾನದ ನೀತಿ ನಿಯಮಗಳು ಏನಿವೆಯೋ ಕಾಣೆ. ಇಂತಹ ಪರಿಸ್ಥಿತಿಯಲ್ಲೂ ವಿಶ್ವಸಂಸ್ಥೆ ಇರುವಿಕೆಯು ಜನರಿಗೆ ಕಾಣದೇ ಇರುವುದು ಇದೂ ಕೂಡ ಮೊದಲ ಮಹಾಯುದ್ಧದ ಬಳಿಕ ಸ್ಥಾಪಿತವಾದ 'ಲೀಗ್ ಆಫ್ ನೇಷನ್ಸ್'ನಂತೆ ವಿಫಲವಾಯಿತೆ? ಎಂಬ ಅನುಮಾನವು ಮೂಡದೆ ಇರದು.

ಆರು ಪ್ರಧಾನ ಸಮಿತಿಗಳಲ್ಲಿ ಒಂದಾದ ಭದ್ರತಾ ಮಂಡಳಿಯು ಕಾರ್ಯಾಂಗದ ಮಾದರಿ ಕಾರ್ಯನಿರ್ವಹಿಸುತ್ತದೆ. ವಿಶ್ವಶಾಂತಿ ಹಾಗೂ ಭದ್ರತೆ ಕಾಪಾಡುವ ಮೂಲಕ ಮೂರನೇ ಮಹಾಯುದ್ಧ ನಡೆಯುವುದನ್ನು ತಡೆಯುವ ಜವಾಬ್ದಾರಿ ಹೊಂದಿದೆ. ಮಂಡಳಿಯಲ್ಲಿ ಐದು ಖಾಯಂ ಸದಸ್ಯ ರಾಷ್ಟ್ರಗಳು ಹಾಗೂ ಹತ್ತು ತಾತ್ಕಾಲಿಕ ಸದಸ್ಯ ರಾಷ್ಟ್ರಗಳಿವೆ, ಖಾಯಂ ಸದಸ್ಯರಿಗೆ ವಿಟೋ ಅಧಿಕಾರವಿದೆ. ಭಾರತವು ಈ ಮಂಡಳಿಯಲ್ಲಿ ಸದಸ್ಯತ್ವವನ್ನು ಹೊಂದಿಲ್ಲ. ಖಾಯಂ ಸದಸ್ಯತ್ವವನ್ನು ಪಡೆಯಲು ಫ್ರಾನ್ಸ್ ಮತ್ತು ಬ್ರಿಟನ್ ದೇಶಗಳು ಬೆಂಬಲ ನೀಡಿವೆಯಾದರೂ ಭಾರತದ ಮಹತ್ವಾಕಾಂಕ್ಷೆ ಫಲಿಸಿಲ್ಲ. ಖಾಯಂ ಸದಸ್ಯತ್ವ ಪಡೆದಿರುವ ಅಮೆರಿಕಾವು ಶಾಂತಿ ಕಾಪಾಡದೆ ಅದೇ ಯುದ್ಧದಲ್ಲಿ ಮುಂಚೂಣಿಯಲ್ಲಿ ಇರುವುದು ದುರದೃಷ್ಟಕರ.

ಯುದ್ಧಗಳನ್ನು ತಡೆಯಲಾಗದೆ ಕಣ್ಣು, ಕಿವಿ ಮತ್ತು ಬಾಯಿ ಮುಚ್ಚಿ ಕುಳಿತಿರುವ ವಿಶ್ವಸಂಸ್ಥೆಯ ಕೆಲಸವಾದರೂ ಏನು? ಮೂರನೇ ಮಹಾಯುದ್ಧ ನಡೆಯುವ ಸಂಭವ ಇಲ್ಲವೇ ಇಲ್ಲ ಎನ್ನಬಹುದು. ಅಕಸ್ಮಾತ್ ನಡೆದರೆ ಸಂಭವಿಸುವ ಭೀಕರತೆ ಅತೀ ಕರಾಳವಾಗಿರುತ್ತದೆ. ಹಿಂದೆ ಮದ್ದುಗುಂಡುಗಳನ್ನು ಉಪಯೋಗಿಸಿ ಯುದ್ಧ ನಡೆಯುತ್ತಿತ್ತು, ವೈಜ್ಞಾನಿಕ ಅಭಿವೃದ್ಧಿಯ ಕಾರಣ ಹಾಗೂ ಬದಲಾದ ತಂತ್ರಜ್ಞಾನದಲ್ಲಿ ಎಲ್ಲೋ ಕುಳಿತು ಕೇವಲ ಬಟನ್ ಒತ್ತುವ ಮೂಲಕ ಯುದ್ಧಗಳು ನಡೆಯುತ್ತವೆ. ಪರಮಾಣು ಬಳಕೆ ಆಗದೆ ಇರದು ಎನ್ನುವಂತಿಲ್ಲ. ಭೀಕರವಾದ ಹೋರಾಟದಲ್ಲಿ ಜನರು ಅನ್ನ ನೀರಿಲ್ಲದೆ ಸಾಯುತ್ತಾರೆ. ಫಲವತ್ತಾದ ಭೂಮಿಯೂ ಇಲ್ಲದೆ ಆಹಾರವನ್ನು ಬೆಳೆಯಲಾಗುವುದಿಲ್ಲ. ಯುದ್ಧಗಳು ಇಡೀ ಮಾನವ ಕುಲದ ವಿನಾಶಕ್ಕೆ ಕಾರಣವಾಗುತ್ತದೆ. ಎಲ್ಲವೂ ನಾಶ, ಅಳಿದುಳಿದವರು ಇದ್ದು ಮುಂದೆ ನಾಲ್ಕನೇ ಮಹಾಯುದ್ಧ ನಡೆಯಬಹುದೆಂದು ಕಲ್ಪಿಸಿಕೊಂಡರೆ, ಕಲಿಯುಗದ ಪ್ರಾರಂಭದಲ್ಲಿ ನಡೆದಂತೆ ಯಾವೊಂದು ತಾಂತ್ರಿಕ ಆಯುಧಗಳ ಬಳಕೆ ಇಲ್ಲದೆ ಮಚ್ಚು, ದೊಣ್ಣೆ ಹಾಗೂ ಕಲ್ಲುಗಳನ್ನು ಬಳಸಿ ನಡೆಸುತ್ತಾರೆ ಎಂಬುದು ಸತ್ಯವಾದ ಮಾತು! ಮನುಷ್ಯನೊಳಗಿನ ಪೈಶಾಚಿಕ ಗುಣ ನಿರ್ಮೂಲವಾಗದ ಹೊರತು ಸುಧಾರಣೆ ಆಗದು. ವಿಶ್ವಸಂಸ್ಥೆಯಲ್ಲಿ ಕುಳಿತಿರುವವರೂ ಮನುಷ್ಯರೇ, ಶಾಂತಿಸಂಧಾನ ಮಾಡಲಾಗದೆ ನಂಬಿಕೆಗೆ ಅರ್ಹವಲ್ಲದ ಪಾಕಿಸ್ತಾನದಂತಹ ದೇಶವು ಮುಂದೆ ಬಂದಿರುವುದನ್ನು ನೋಡಿದರೆ ವಿಶ್ವಸಂಸ್ಥೆಯ ಅವಸ್ಥೆ ಹೇಗಾಗಿದೆ ಎಂಬುದನ್ನು ತಿಳಿದುಕೊಳ್ಳಬಹುದು. ಶಾಂತಿಗಾಗಿ ಇಡೀ ಜಗತ್ತಿಗೆ ಕುವೆಂಪುರವರ ವಿಶ್ವಮಾನವ ಸಂದೇಶವನ್ನು ತಿಳಿಸಬೇಕಾಗಿದೆ. ವಿಶ್ವಸಂಸ್ಥೆ ಅದನ್ನಾದರೂ ಭಾಷಾಂತರಿಸಿ ಪ್ರಚಾರ ಮಾಡಿದರೆ ಒಂದಷ್ಟು ಮನಸ್ಸುಗಳು ಪರಿವರ್ತನೆ ಆದಾವು.

ಲೇಖನ ಬರೆಯುತ್ತಿರುವಾಗ ನಡುವೆ ನಾದಾನಂದನಾಥ ಸ್ವಾಮೀಜಿಯವರು ತಾವು ರಚಿಸಿದ ಕವನವನ್ನು ನನ್ನ ವಾಟ್ಸ್ಆ್ಯಪ್‌ಗೆ ಕಳುಹಿಸಿದ್ದು, ಅದರ ಕೆಲವು ಸಾಲುಗಳು ಇಲ್ಲಿಗೆ ಸೂಕ್ತವಾಗಿತ್ತು; ಯಾವ ಮನುಷ್ಯರ ಸ್ವಾರ್ಥಕ್ಕೆ ಭೂಮಿ ನಲುಗಿದೆ ಎಚ್ಚರ...!! ಸಮರಸದಿ ಬದುಕು ಕಟ್ಟು ಕನಸ ದೂರ ಬಿಟ್ಟೆವು...!! ಅಣ್ವಸ್ತ್ರಗಳ ಪೈಪೋಟಿಯೊಳಗೆ ರಣರಂಗದಿ ನಿಂತೆವು...!! ಪ್ರಕೃತಿಯೊಳಗೆ ನಾವು ಏನು ಅರ್ಥ ಮಾಡಿಕೊಳ್ಳದೆ ಹೋದೆವು...!!

ಅಚ್ಚುಕಟ್ಟು ಪ್ರದೇಶ
RNI: KARKAN/2016/67914
VISHVAVANI, Printed & Published by: VISHWESHWAR BHAT, On behalf of Vishwakshara Media Private Ltd., No.1687, Nisarga Serenity, Complex Road, Near Raghavendra Swamy Temple, BEML Layout, 5th Stage, Rajarajeshwarinagar, Bangalore.560098. PH: 6362393988/6362393942
Printed MNS Printers PVT.Ltd,345/4,Bhatrahalli,Near KR Puram RTO, Old Madras Road,Bengalore 560049
Editor-in Chief : Vishweshwar Bhat. ಪ್ರಧಾನ ಸಂಪಾದಕ: ವಿಶ್ವೇಶ್ವರ ಭಟ್
CopyRight: Vishwakshara Media Private Ltd. All rights reserved. Reproduction in any manner electronic or otherwise, in whole or in part, without prior written permission is prohibited.
ನಮ್ಮ ಆವೃತ್ತಿಗಳು: ಬೆಂಗಳೂರು, ಹುಬ್ಬಳ್ಳಿ ಮಂಗಳೂರು, ಬೆಳಗಾವಿ ಕಲಬುರಗಿ, ದಾವಣಗೆರೆ
Vol:11, Issue: 88

ಸಮಾಚಾರ ಸಣ್ಣದಲ್ಲ

ಲಾಲೂ ವಿರುದ್ಧ ಕೇಸ್ ರದ್ದು ಇಲ್ಲ: ಸುಪ್ರೀಂ

ದೆಹಲಿ: ರಾಷ್ಟ್ರೀಯ ಜನತಾ ದಳ ಪಕ್ಷದ ಮುಖಂಡ ಬಿಹಾರದ ಮಾಜಿ ಮುಖ್ಯಮಂತ್ರಿ ಲಾಲೂ ಪ್ರಸಾದ್ ಯಾದವ್ 2004-09ರ ಅವಧಿಯಲ್ಲಿ ರೈಲ್ವೆ ಸಚಿವರಾಗಿದ್ದಾಗ ಉದ್ಯೋಗ ಕೊಡಿಸುವುದಕ್ಕಾಗಿ ಭೂಮಿ ಹಸ್ತಾಂತರ ಹಗರಣ ನಡೆಸಿದ್ದರು ಎಂಬ ಆರೋಪದಡಿ ಅಪರಾಧ ಪ್ರಕರಣ ದಾಖಲಾಗಿದೆ. ಕೇಂದ್ರ ತನಿಖಾ ದಳ(ಸಿಬಿಐ) ತನಿಖೆ ನಡೆಸಿದೆ. ಈ ಪ್ರಕರಣವನ್ನು ರದ್ದು ಮಾಡುವಂತೆ ಕೋರಿ ಲಾಲೂ ಪ್ರಸಾದ್ ಸುಪ್ರೀಂ ಕೋರ್ಟ್ ಮೆಟ್ಟಿಲೇರಿದ್ದರು. ಆದರೆ, ಪ್ರಕರಣ ರದ್ದುಗೊಳಿಸಲು ಸಾಧ್ಯವಿಲ್ಲ ಎಂದು ಸುಪ್ರೀಂ ಕೋರ್ಟ್ ಸೋಮವಾರ ಹೇಳಿದೆ. ಲಾಲೂ ಪರವಾಗಿ ವಕೀಲ ಕಪಿಲ್ ಸಿಬಲ್ ಸುಪ್ರೀಂ ಕೋರ್ಟ್‌ನಲ್ಲಿ ವಾದ ಮಂಡಿಸಿದ್ದಾರೆ.

ನಕ್ಸಲ್ ಕಮಾಂಡರ್ ಮಹಿಳೆ ರೂಪಿ ಹತ

ರಾಯಪುರ: ಛತ್ತೀಸ್‌ಗಢದ ಕಂಕೇರ್ ಜಿಲ್ಲೆಯ ಅರಣ್ಯದಲ್ಲಿ ಸೋಮವಾರ ನಡೆಸಲಾದ ನಕ್ಸಲ್ ನಿಗ್ರಹ ಕಾರ್ಯಾಚರಣೆಯಲ್ಲಿ ಉನ್ನತ ನಕ್ಸಲ್ ಕಮಾಂಡರ್ ರೂಪಿ (ಮಹಿಳೆ) ಹತರಾಗಿದ್ದಾರೆ. ಟೆಬೆಥಿಯಾ-ಪತಾರ್‌ಪುರ ಪೊಲೀಸ್ ಠಾಣೆ ವ್ಯಾಪ್ತಿಯಲ್ಲಿನ ಮಚಪಲ್ಲಿ-ಅರಾರ್‌ಜೋರಾ-ಹಿದೂರ್ ಭಾಗದಲ್ಲಿ ಶಸ್ತ್ರಸಜ್ಜಿತ ನಕ್ಸಲರ ತಂಡ ಇರುವ ಬಗ್ಗೆ ಪೊಲೀಸರಿಗೆ ಮಾಹಿತಿ ಸಿಕ್ಕಿತ್ತು. ಮಾಹಿತಿ ಆಧರಿಸಿ ನಕ್ಸಲ್ ನಿಗ್ರಹ ಪಡೆಯ ಜಂಟಿ ತಂಡ ಅರಣ್ಯ ಪ್ರದೇಶದಲ್ಲಿ ಕಾರ್ಯಾಚರಣೆ ಪ್ರಾರಂಭಿಸಿತ್ತು. ಮಾಚಪಲ್ಲಿ ಪ್ರದೇಶದಲ್ಲಿ ಎದುರಾದ ನಕ್ಸಲರು ಗುಂಡಿನ ದಾಳಿ ನಡೆಸಿದರು. ಭದ್ರತಾ ಪಡೆಯ ಪ್ರತಿದಾಳಿಯಲ್ಲಿ ಮಾವೋವಾದಿ ಕೇಡರ್ ರೂಪಿ ಹತರಾದ ಬಳಿಕ ಉಳಿದ ನಕ್ಸಲರು ಕಾಡಿನೊಳಗೆ ಮರೆಯಾದರು. ರೂಪಿ ಶವವನ್ನು ನಕ್ಸಲ್ ನಿಗ್ರಹ ಪಡೆ ವಶಕ್ಕೆ ಪಡೆದಿದೆ. 2025ರಲ್ಲಿ ಮನ್ಪುರ್-ಮೊಹ್ಲಾ ಜಿಲ್ಲೆಯಲ್ಲಿನ ಕಾರ್ಯಾಚರಣೆ ಯಲ್ಲಿ ಹತನಾದ ದಂಡಕಾರಣ್ಯ ವಿಶೇಷ ವಲಯ ಸಮಿತಿಯ ಹಿರಿಯ ನಾಯಕ ವಿಜಯ್ ರೆಡ್ಡಿಯ ಪತ್ನಿ ರೂಪಿ. ಆಕೆಗೆ ಶರಣಾಗಲು ಹಲವು ಬಾರಿ ಮನವಿ ಮಾಡಲಾಗಿತ್ತು ಎಂದು ಅಧಿಕಾರಿಗಳು ತಿಳಿಸಿದ್ದಾರೆ.

ಥಾಣೆ: ಲಾರಿ-ವ್ಯಾನ್ ಡಿಕ್ಕಿ: 11 ಜನ ಸಾವು

ಥಾಣೆ: ಮಹಾರಾಷ್ಟ್ರದ ಥಾಣೆ ಜಿಲ್ಲೆಯ ಸೇತುವೆಯೊಂದರ ಮೇಲೆ ಸೋಮವಾರ ಬೆಳಗ್ಗೆ 10.45ರ ವೇಳೆ ಸಂಚರಿಸುತ್ತಿದ್ದ ಕಾಂಕ್ರೀಟ್ ಮಿಕ್ಸರ್ ಲಾರಿ ಮತ್ತು ಪ್ಯಾಸೆಂಜರ್ ವ್ಯಾನ್ ಮಧ್ಯೆ ಡಿಕ್ಕಿಯಾಗಿದ್ದು, ವ್ಯಾನ್‌ನಲ್ಲಿದ್ದ ಪ್ರಯಾಣಿಕರಲ್ಲಿ 11 ಜನ ಮೃತಪಟ್ಟಿದ್ದಾರೆ, ಇಬ್ಬರು ತೀವ್ರವಾಗಿ ಗಾಯಗೊಂಡಿದ್ದಾರೆ. ಮುರಾಬಾದ್‌ನ ಗೋವಿಲಿ ಗ್ರಾಮದ ರೈಟಾ ಸೇತುವೆ ಮೇಲೆ ಅಪಘಾತವಾಗಿದೆ. ಕಲ್ಯಾಣ್‌ನಿಂದ ಮುರಾಬಾದ್‌ಗೆ ಪ್ಯಾಸೆಂಜರ್ ವ್ಯಾನ್ ಹೋಗುತ್ತಿತ್ತು. ಎದುರಿನಿಂದ ಬರುತ್ತಿದ್ದ ಸಿಮೆಂಟ್ ಮಿಕ್ಸರ್ ಲಾರಿ ಮುಖಾಮುಖಿ ಡಿಕ್ಕಿ ಹೊಡೆದುಕೊಂಡಿವೆ ಎಂದು ಗ್ರಾಮೀಣ ಪೊಲೀಸ್ ಠಾಣೆ ಅಧಿಕಾರಿ ಸುದ್ದಿಸಂಸ್ಥೆಗೆ ತಿಳಿಸಿದ್ದಾರೆ. ಮೃತರಲ್ಲಿ 8 ಪುರುಷರು, 3 ಮಹಿಳೆಯರಿದ್ದಾರೆ. ಮೃತರಲ್ಲಿ ಆರು ಜನರನ್ನು ಗುರುತಿಸಲಾಗಿದೆ. ಇಬ್ಬರು ಗಾಯಾಳುಗಳನ್ನು ಉಲ್ಹಾಸ್ ನಗರದ ಆಸ್ಪತ್ರೆಗೆ ದಾಖಲಿಸಲಾಗಿದೆ ಎಂದು ಮುರಾಬಾದ್ ತಹಸಿಲ್ದಾರ್ ಅಭಿಜಿತ್ ದೇಶಮುಖ್ ತಿಳಿಸಿದ್ದಾರೆ.

ಪಾಕ್ ನೌಕಾ ಪಡೆಯ ಮೇಲೆ ಬಲೂಚ್ ದಾಳಿ

ಇಸ್ಲಾಮಾಬಾದ್: ಅರಬ್ಬಿ ಸಮುದ್ರದಲ್ಲಿ ಗಸ್ತು ನಡೆಸುತ್ತಿದ್ದ ಪಾಕಿಸ್ತಾನದ ಕರಾವಳಿ ರಕ್ಷಣಾ ಪಡೆಯ ದೋಣಿ ಮೇಲೆ ಬಲೂಚ್ ಬಂಡುಕೋರರು ಭಾನುವಾರ ದಾಳಿ ನಡೆಸಿದ್ದು, ಪಾಕ್ ಕರಾವಳಿ ಪಡೆಯ ಮೂವರು ಯೋಧರು ಹತರಾಗಿದ್ದಾರೆ. ಇದು ಬಲೂಚ್ ಬಂಡುಕೋರರ ಹೊಸ ಸಾಗರ ಕಾರ್ಯತಂತ್ರದ ಭಾಗವಾಗಿದೆ. ಬಲೂಚ್ ಬಂಡುಕೋರರು ಈಗ ಸಾಗರದಲ್ಲಿನ ಹೋರಾಟಕ್ಕೂ ಸಜ್ಜಾಗಿರುವುದರಿಂದ ಪಾಕ್‌ನ ಗ್ವಾದರ್ ಬಂದರು ಭದ್ರತೆಗೂ ಅಪಾಯ ಎದುರಾಗಿದೆ. ಬಲೂಚಿಗರ ದಾಳಿಯ ಹಿಂದೆ ಅಫ್ಘಾನಿಸ್ತಾನದ ಕೈವಾಡವಿದೆ ಎಂದು ಪಾಕಿಸ್ತಾನ ಆರೋಪಿಸಿದೆ. ಪಾಕಿಸ್ತಾನ-ಇರಾನ್ ಗಡಿ ಬಳಿಯ ಕರಾವಳಿ ಪ್ರದೇಶದಲ್ಲಿ ಪಾಕ್ ನೌಕಾಪಡೆಯ ಕರಾವಳಿ ಕಾವಲು ಪಡೆ ದೋಣಿ ಗಸ್ತು ತಿರುಗುತ್ತಿದ್ದಾಗ ದೋಣಿಯನ್ನು ಸುತ್ತುವರೆದ ಬಲೂಚ್ ಬಂಡುಕೋರರು ಗುಂಡಿನ ಮಳೆಗರೆದಿದ್ದಾರೆ. ಅನಿರೀಕ್ಷಿತ ದಾಳಿಗೆ ಬೆಚ್ಚಿನ ಗಸ್ತು ಪಡೆ ಸಿಬ್ಬಂದಿ ಚೇತರಿಸಿಕೊಳ್ಳುವಷ್ಟರಲ್ಲೇ 3 ಸೈನಿಕರು ಸ್ಥಳದಲ್ಲೇ ಪ್ರಾಣಬಿಟ್ಟಿದ್ದಾರೆ.

{ ಪೋಪ್ ಲಿಯೋ 14 } ಕ್ರೈಸ್ತ ಧರ್ಮಗುರು

ಇರಾನ್ ನಾಗರಿಕತೆಯನ್ನು ನಾಶ ಮಾಡುತ್ತೇನೆ ಎಂದು ಅಮೆರಿಕ ಅಧ್ಯಕ್ಷ ಡೊನಾಲ್ಡ್ ಟ್ರಂಪ್ ಬೆದರಿಕೆ ಹಾಕಿರುವುದು ಸ್ವೀಕಾರಾರ್ಹವಲ್ಲ. ನಾನು ರಾಜಕಾರಣಿ ಅಲ್ಲ. ಟ್ರಂಪ್ ಜತೆ ಚರ್ಚೆ ಮಾಡುವ ಉದ್ದೇಶ ನನಗಿಲ್ಲ. ನಾನು ನೀಡುವ ಸಂದೇಶ ಒಂದೇ: ಅದು ವಿಶ್ವದೆಲ್ಲೆಡೆ ಶಾಂತಿಯನ್ನು ಉತ್ತೇಜಿಸುವುದಾಗಿರುತ್ತದೆ.

‘ನಾರಿಶಕ್ತಿ ವಂದನಾ ಅಧಿನಿಯಮ’ ಕಾರ್ಯಕ್ರಮ | 2023ರ ಕನಸು 2029ರಲ್ಲಿ ನನಸು: ಮೋದಿ

ಹೊಸ ಇತಿಹಾಸ ಸೃಷ್ಟಿಗೆ ಸಂಸತ್ತು ಸಜ್ಜು

ದೆಹಲಿ: ಇದೇ ಗುರುವಾರ ಆರಂಭಗೊಳ್ಳಲಿರುವ ಸಂಸತ್ತಿನ 3 ದಿನಗಳ ವಿಶೇಷ ಅಧಿವೇಶನದಲ್ಲಿ ಮಹಿಳೆಯರಿಗೆ ಸಂಸತ್ತು ಮತ್ತು ರಾಜ್ಯ ವಿಧಾನಸಭೆಗಳಲ್ಲಿ ಶೇ.33ರಷ್ಟು ಮೀಸಲು ಸ್ಥಾನಗಳನ್ನು ಒದಗಿಸುವ ‘ನಾರಿ ಶಕ್ತಿ ವಂದನ ಅಧಿನಿಯಮ’(ಮಹಿಳಾ ಮೀಸಲು ತಿದ್ದುಪಡಿ ವಿಧೇಯಕ) ಮಂಡನೆ ಆಗುತ್ತಿದೆ. ಭಾರತದ ಸಂಸತ್ತು ಸಂಸತ್ತು ಹೊಸ ಇತಿಹಾಸ ಸೃಷ್ಟಿಸಲು ಸಜ್ಜಾಗಿದೆ ಎಂದು ಪ್ರಧಾನಿ ನರೇಂದ್ರ ಮೋದಿ ಹೇಳಿದ್ದಾರೆ.

ನಮ್ಮ ಸೋದರಿಯರಿಗೆ ಲೋಕಸಭೆ-ವಿಧಾನಸಭೆಗಳಲ್ಲಿ ಶೇ.33ರಷ್ಟು ಸ್ಥಾನಗಳನ್ನುಮೀಸಲಾಗಿಡುವ ಕಾಯಿದೆ ರೂಪಿಸುವ ನಿಟ್ಟಿನಲ್ಲಿ 2023ರಲ್ಲಿ ಮೊದಲ ಹೆಜ್ಜೆ ಇರಿಸಲಾಗಿತ್ತು. ಈಗ 6 ವರ್ಷಗಳ ಬಳಿಕ, ಅಂದರೆ 2029ರಲ್ಲಿ ನಡೆಯಲಿರುವ ಸಾರ್ವತ್ರಿಕ ಚುನಾವಣೆಯಲ್ಲಿ ಮಹಿಳಾ ಮೀಸಲು ಕಾಯಿದೆ ಜಾರಿಗೆ ತರುವ ಪ್ರಯತ್ನ ನಡೆದಿದೆ. ಈ ದಿಶೆಯಲ್ಲಿ ಭಾರತದ ಸಂಸತ್ತು ಇನ್ನು 4-5 ದಿನಗಳಲ್ಲಿ ಮಹತ್ವದ ನಿರ್ಧಾರ ಕೈಗೊಳ್ಳಲಿದೆ ಎಂದು ಪ್ರಧಾನಿ ಮೋದಿ ವಿಶ್ವಾಸ ವ್ಯಕ್ತಪಡಿಸಿದರು.

ದೆಹಲಿಯಲ್ಲಿ ಸೋಮವಾರ ಆಯೋಜಿಸಲಾಗಿದ್ದ ‘ನಾರಿಶಕ್ತಿ ವಂದನಾ ಅಧಿನಿಯಮ’ ಪರಿಚಯ ಕಾರ್ಯಕ್ರಮದಲ್ಲಿ ಮಾತನಾಡಿದ ಅವರು, ಮಹಿಳಾ ಮೀಸಲಾತಿ ಕಾಯಿದೆ ಜಾರಿಗೆ ತರುವ ಮೂಲಕ ದಶಕಗಳ ಕನಸನ್ನು ಸಾಕಾರಗೊಳಿಸಲಾಗುತ್ತಿದೆ. ಭವಿಷ್ಯದ ಸಂಕಲ್ಪಗಳು ಸದ್ಯದಲ್ಲೇ ಈಡೇರಲಿವೆ ಎಂದು ಹೇಳಿದರು. ‘ಸಾಮಾಜಿಕ ನ್ಯಾಯ’ ಎಂಬುದು ಘೋಷಣೆಯಾಗಿಯಷ್ಟೇ ಉಳಿಯದೇ ಕಾಯಿದೆಯ ಜಾರಿ ಮತ್ತು ನಿರ್ಧಾರ ಕೈಗೊಳ್ಳುವ ಪ್ರಕ್ರಿಯೆಯ ಭಾಗವಾಗಲಿದೆ. ಇದರೊಂದಿಗೆ ಭಾರತದ ಸಂಸತ್ತು ಹೊಸ ಇತಿಹಾಸ ಸೃಷ್ಟಿಯ ಹೊಸ್ತಿಲಲ್ಲಿದೆ. ಏ.16ರಿಂದ 18ರ ನಡುವಿನ 3 ದಿನಗಳಲ್ಲಿ ಆ ಕನಸು ನನಸಾಗಲಿದೆ ಎಂದು ವಿಶ್ವಾಸ ವ್ಯಕ್ತಪಡಿಸಿದರು.

2023ರಲ್ಲಿ ಮಹಿಳಾ ಮೀಸಲು ವಿಧೇಯಕ ಮಂಡಿಸಿದಾಗ ಎಲ್ಲಾ ಪಕ್ಷಗಳೂ ಸರ್ವಾನುಮತದಿಂದ ಅನುಮೋದಿಸಿದ್ದವು. 2029ರ ಸಾರ್ವತ್ರಿಕ ಚುನಾವಣೆ ವೇಳೆ ಕಾಯಿದೆಯನ್ನು ಜಾರಿಗೆ ತರಬೇಕು ಎಂಬುದು ಎಲ್ಲಾ ಪಕ್ಷಗಳ ಬೇಡಿಕೆಯೂ ಆಗಿತ್ತು ಎಂದು ಪ್ರಧಾನಿ ಮೋದಿ ತಮ್ಮ ಭಾಷಣದಲ್ಲಿ ನೆನಪಿಸಿದರು.

ದೆಹಲಿಯಲ್ಲಿ ಸೋಮವಾರ ಆಯೋಜಿಸಿದ್ದ ನಾರಿಶಕ್ತಿ ವಂದನಾ ಅಧಿನಿಯಮ ಪರಿಚಯ ಕಾರ್ಯಕ್ರಮದಲ್ಲಿ ಪ್ರಧಾನಿ ನರೇಂದ್ರ ಮೋದಿ, ದೆಹಲಿ ಸಿಎಂ ರೇಖಾ ಗುಪ್ತಾ, ಅನ್ನಪೂರ್ಣ ಮತ್ತಿತರರಿದ್ದರು.

ಜೆಡಿಯು, ಕಾಂಗ್ರೆಸ್‌ನಿಂದಲೂ ವಿಪ್

ಇದೇ ಗುರುವಾರದಿಂದ ಆರಂಭಗೊಳ್ಳಲಿರುವ ಸಂಸತ್ತಿನ 3 ದಿನಗಳ ಅಧಿವೇಶನದಲ್ಲಿ ಶೇ.33 ಮಹಿಳಾ ಮೀಸಲು ತಿದ್ದುಪಡಿ ವಿಧೇಯಕ (ನಾರಿ ಶಕ್ತಿ ವಂದನ ಅಧಿನಿಯಮ) ಮಂಡನೆ ಆಗುತ್ತಿ ರುವು ದರಿಂದ ಪಕ್ಷದ ಎಲ್ಲಾ ಸಂಸದರೂ (ರಾಜ್ಯಸಭೆ-ಲೋಕಸಭೆ) ಉಭಯ ಸದನಗಳಲ್ಲಿ ಹಾಜರಿರಬೇಕು. ಮೂರೂ ದಿನಗಳೂ ಕಡ್ಡಾಯವಾಗಿ ಸದನ ಕಲಾಪದಲ್ಲಿ ಭಾಗಿಯಾಗಬೇಕು ಎಂದು ಎನ್‌ಡಿಎ ಮೈತ್ರಿಕೂಟ ಸರಕಾರದ ಭಾಗವಾಗಿರುವ ‘ಸಂಯುಕ್ತ ಜನತಾ ದಳ’(ಜೆಡಿಯು) ಪಕ್ಷವೂ ತನ್ನ ಎಲ್ಲಾ ಸಂಸದರಿಗೂ 3 ಸಾಲಿನ ವಿಪ್ ಜಾರಿ ಮಾಡಿದೆ. ಜೆಡಿಯು ಪಕ್ಷದ 12 ಸಂಸದರು ಲೋಕಸಭೆಯಲ್ಲಿದ್ದರೆ, ರಾಜ್ಯಸಭೆಯಲ್ಲಿ ನಾಲ್ವರು ಸದಸ್ಯರಿದ್ದಾರೆ. ಕಾಂಗ್ರೆಸ್ ಪಕ್ಷವೂ ತನ್ನ ಸಂಸದರಿಗೆ ವಿಪ್ ಜಾರಿ ಮಾಡಿದ್ದು, ಮೂರೂ ದಿನಗಳೂ ಸದನದಲ್ಲಿ ಹಾಜರಿದ್ದು, ಪಕ್ಷದ ನಿಲುವನ್ನು ಸಮರ್ಥಿಸಬೇಕು ಎಂದು ವಿಪ್‌ನಲ್ಲಿ ಸೂಚಿಸಿದೆ. ಮಹಿಳಾ ಮೀಸಲು ತಿದ್ದುಪಡಿ ವಿಧೇಯಕದ ಮಂಡನೆಗಾಗಿಯೇ ಏ.16 ರಿಂದ 18ರವರೆಗೆ ಲೋಕಸಭೆ-ರಾಜ್ಯಸಭೆ ವಿಶೇಷ ಅಧಿವೇಶನ ನಡೆಯಲಿದೆ.

ಏ.16ರ ಸಂಸತ್ ವಿಶೇಷ ಅಧಿವೇಶನಕ್ಕೆ ಈ ದಿನದ ಕಾರ್ಯಕ್ರಮ ಉತ್ತಮ ತಳಹದಿಯಾಗಲಿದೆ. ವಿಜ್ಞಾನ, ಕ್ರೀಡೆ, ಉದ್ಯಮ, ಕಲೆ ಮತ್ತು ಸೇನೆ ಸೇರಿ ವಿವಿಧ ಕ್ಷೇತ್ರಗಳ ಮಹಿಳಾ ಸಾಧಕರನ್ನು ಒಂದೇ ವೇದಿಕೆಗೆ ತಂದಿದೆ. 2047ರ ವೇಳೆಗೆ ಅಭಿವೃದ್ಧಿಯಾದ ಭಾರತವನ್ನು ಸೃಷ್ಟಿಸುವುದರಲ್ಲಿ ಮಹಿಳಾ ಸಬಲೀಕರಣ ಮುಖ್ಯ ಉದ್ದೇಶವಾಗಿದೆ.

-ನರೇಂದ್ರ ಮೋದಿ, ಪ್ರಧಾನಿ

2029ಕ್ಕೆ ಲೋಕಸಭೆ

ಹಾಲಿ ಸದಸ್ಯ ಬಲ	543
ಕ್ಷೇತ್ರ ವಿಸ್ತರಣೆ ಬಳಿಕ	816
ಮಹಿಳೆಯರಿಗೆ ಮೀಸಲು	273

ಕ್ಷೇತ್ರ ಮರುವಿಂಗಡಣೆ ಅಪಾಯಕಾರಿ, ಸಂವಿಧಾನ ಮೇಲೆ ದಾಳಿ: ಸೋನಿಯಾ

ದೆಹಲಿ: ಇದೇ 16ರಂದು ಆರಂಭಗೊಳ್ಳಲಿರುವ ಸಂಸತ್ತಿನ ವಿಶೇಷ ಅಧಿವೇಶನದಲ್ಲಿ ಮಹಿಳಾ ಮೀಸಲು ತಿದ್ದುಪಡಿ ವಿಧೇಯಕ ಮಂಡಿಸುವ ಕೇಂದ್ರ ಸರಕಾರದ ನಡೆಯ ಹಿಂದಿರುವ ಅಸಲಿ ವಿಷಯ ‘ಕ್ಷೇತ್ರ ಪುನರ್ ವಿಂಗಡಣೆ’ ಎಂದು ಕಾಂಗ್ರೆಸ್ ಸಂಸದೀಯ ಪಕ್ಷದ ನಾಯಕಿ ಗಾಂಧಿ ಸೋನಿಯಾ ಗಾಂಧಿ ಅನುಮಾನ ವ್ಯಕ್ತಪಡಿಸಿದ್ದಾರೆ.

ಕ್ಷೇತ್ರಗಳ ಮರು ವಿಂಗಡಣೆ ಪ್ರಸ್ತಾಪ ಅತ್ಯಂತ ಅಪಾಯಕಾರಿಯಾಗಿದೆ, ಅಷ್ಟೇ ಅಲ್ಲ ದೇಶದ ಸಂವಿಧಾನದ ಮೇಲಿನ ದಾಳಿಯೂ ಆಗಿದೆ ಎಂದು ಸೋನಿಯಾ ಗಾಂಧಿ ‘ಎಕ್ಸ್’ ಸಂದೇಶದಲ್ಲಿ ಕಳವಳ ವ್ಯಕ್ತಪಡಿಸಿದ್ದಾರೆ. ಲೋಕಸಭೆ ಬಲವರ್ಧನೆ ಒಳಗೊಂಡ ಕ್ಷೇತ್ರ ವಿಂಗಡನೆ-ವಿಸ್ತರಣೆ ಸಂಖ್ಯೆ ದೃಷ್ಟಿಯಿಂದ ಮಾತ್ರವಲ್ಲ, ರಾಜಕೀಯವಾಗಿಯೂ ಸಮಾನವಾಗಿರಬೇಕು ಎಂದು ಒತ್ತಿ ಹೇಳಿದ್ದಾರೆ.

ತಮಿಳುನಾಡು, ಪಶ್ಚಿಮ ಬಂಗಾಳ ವಿಧಾನಸಭಾ ಚುನಾವಣೆ ಪ್ರಚಾರ ನಡೆದಿರುವಾಗಲೇ ಸಂಸತ್ತಿನ ವಿಶೇಷ ಅಧಿವೇಶನ ಕರೆದು ಮಹಿಳಾ ಮೀಸಲು ವಿಧೇಯಕಕ್ಕೆ ಪ್ರತಿಪಕ್ಷಗಳ ಬೆಂಬಲ ಕೋರಿರುವುದು ಪ್ರಧಾನಿಯ ಬೇರೆಯದೇ ಲೆಕ್ಕಾಚಾರವಾಗಿದೆ ಎಂದು ಸೋನಿಯಾ ಶಂಕೆ ವ್ಯಕ್ತಪಡಿಸಿದ್ದಾರೆ.

2023ರ ಸೆಪ್ಟೆಂಬರ್‌ನಲ್ಲೇ ವಿಶೇಷ ಅಧಿವೇಶನದಲ್ಲಿ ಸಂಸತ್ತು ‘ನಾರಿ ಶಕ್ತಿವಂದನಾ ಅಧಿನಿಯಮ’ವನ್ನು ಸರ್ವಾನುಮತದಿಂದ ಅಂಗೀಕರಿಸಿದೆ. ಸಂವಿಧಾನದಲ್ಲಿ 334 ಎ ವಿಧಿಯನ್ನೂ ಪರಿಚಯಿಸಲಾಗಿದೆ. ರಾಜ್ಯಸಭೆ ಪ್ರತಿಪಕ್ಷ ನಾಯಕ ಮಲ್ಲಿಕಾರ್ಜುನ ಖರ್ಗೆ 2024ರ ಲೋಕಸಭಾ ಚುನಾವಣೆಯಿಂದಲೇ ಮೀಸಲಾತಿ ನಿಬಂಧನೆಯನ್ನು ಜಾರಿಗೆ ತರಬೇಕೆಂದು ಒತ್ತಾಯಿಸಿದ್ದರು. ಆದರೆ ಆಗ ಸರಕಾರ ಒಪ್ಪಲಿಲ್ಲ. ಆದರೆ, ಈಗ 2029ರಿಂದ ಮಹಿಳಾ ಮೀಸಲು ಅನ್ವಯಿಸಲು ತರಾತುರಿಯಲ್ಲಿ 334 ಎ ವಿಧಿಗೆ ತಿದ್ದುಪಡಿ ಮಾಡಲಾಗುತ್ತಿದೆ. ಪ್ರಧಾನಿ ‘ಯು ಟರ್ನ್’ ತೆಗೆದುಕೊಳ್ಳಲು 30 ತಿಂಗಳು ತೆಗೆದುಕೊಂಡಿದ್ದೇಕೆ? ವಿಶೇಷ ಅಧಿವೇಶನಕ್ಕಾಗಿ ಇನ್ನೂ ಕೆಲವು ವಾರ ಏಕೆ ಕಾಯಬಾರದು? ಎಂದು ಸೋನಿಯಾ ಪ್ರಶ್ನೆ ಮಾಡಿದ್ದಾರೆ.

ಮಹಿಳಾ ಮೀಸಲು ವಿಧೇಯಕ ಮುಖ್ಯ ಅಂಶಗಳು

- ನಾರಿ ಶಕ್ತಿ ವಂದನಾ ವಿಧೇಯಕದಿಂದ ಸಂಸತ್ತು, ಶಾಸಕಾಂಗದಲ್ಲಿ ಮಹಿಳೆಯರಿಗೆ ಮೀಸಲು
- ಈಗಿನ ತಿದ್ದುಪಡಿ ವಿಧೇಯಕ ಲೋಕಸಭೆಯಲ್ಲಿ ಅಂಗೀಕೃತವಾಗಲು 363 ಮತಗಳ ಅಗತ್ಯ
- ಲೋಕಸಭೆ ಎನ್‌ಡಿಎ ಸದಸ್ಯ ಬಲ 293: ಪ್ರತಿಪಕ್ಷ ಸಹಮತ ದೊರೆಯುವ ಬಗ್ಗೆ ಅನುಮಾನ
- 2023ರ ಮಹಿಳಾ ಮೀಸಲಾತಿ ಮಸೂದೆಯು 128ನೇ ಸಾಂವಿಧಾನಿಕ ತಿದ್ದುಪಡಿಯಾಗಿದೆ.
- 106ನೇ ತಿದ್ದುಪಡಿ ಕಾಯಿದೆ-2023ರಡಿ ಬರುತ್ತದೆ, ಲೋಕಸಭೆ-ವಿಧಾನಸಭೆಗೆ ಅನ್ವಯ

ಜಾರ್ಖಂಡ್: ಠಾಣೆ 28 ಪೊಲೀಸರ ಅಮಾನತು

ರಾಂಚಿ: ಜಾರ್ಖಂಡ್‌ನ ಬೊಕಾರೊ ಜಿಲ್ಲೆಯಲ್ಲಿ 9 ತಿಂಗಳ ಹಿಂದೆ ಕಾಣೆಯಾದ ಯುವತಿಯ ಶೋಧ ಮಾಡದೇ ನಿರ್ಲಕ್ಷ್ಯ ತೋರಿದ, ಆರೋಪಿಯಿಂದ ಹಣ ಪಡೆದು ಪ್ರಕರಣ ಮುಚ್ಚಿಹಾಕಲೆತ್ನಿಸಿದ ಪಿಂಡ್ರಾಜೋರಾ ಪೊಲೀಸ್ ಠಾಣೆಯ ಎಲ್ಲಾ 28 ಪೊಲೀಸ್ ಸಿಬ್ಬಂದಿಗಳೂ ಅಮಾನತಾಗಿದ್ದಾರೆ.

2025ರ ಜು.24ರಂದು ರೇಖಾ ದೇವಿ ಅವರು ಮಗಳು ಪುಷ್ಪಾ ಮಹತೋ(18) ಕಾಣೆಯಾದಳು. ಪಿಂಡ್ರಾಜೋರಾ ಪೊಲೀಸ್ ಠಾಣೆಗೆ ದೂರು ನೀಡಿದರು ತನಿಖೆ ನಡೆಸಲೇ ಇಲ್ಲ. ಪೊಲೀಸರ ನಿರ್ಲಕ್ಷ್ಯ ಕಂಡು ಅಸಮಾಧಾನಗೊಂಡ ರೇಖಾದೇವಿ ಹೈಕೋರ್ಟ್ ಮೆಟ್ಟಿಲೇರಿತು. ಹೈಕೋರ್ಟ್ ಸಮನ್ ಮೇರೆಗೆ ಡಿಜಿಪಿ, ಜಿಲ್ಲಾ ಪೊಲೀಸ್ ವರಿಷ್ಠಾಧಿಕಾರಿ ಕಟಕಟೆಯಲ್ಲಿ ನಿಲ್ಲಬೇಕಾಯಿತು. ಯುವತಿಯನ್ನು 9 ತಿಂಗಳಿಂದ ಹುಡುಕಿಲ್ಲವೇಕೆ? ಎಂದು ಹೈಕೋರ್ಟ್ ಚಾಟಿ ಬೀಸಿತು. ಆನಂತರದ 24 ಗಂಟೆಯಲ್ಲಿಯೇ ಪೊಲೀಸರು ಪ್ರಕರಣ ಭೇದಿಸಿದರು. ಪುಷ್ಪಾ ಜೀವಂತವಿಲ್ಲ. ಆಕೆಯ ಪ್ರೇಮಿಯೇ ಕೊಲೆ ಮಾಡಿದ್ದಾನೆ ಎಂದರು. ಪ್ರಿಯಕರ ದಿನೇಶ್ ಕುಮಾರ್ ಮಹತೋನನ್ನು ಬಂಧಿಸಿದರು. ನಡೆದಿದ್ದು: 3 ವರ್ಷ ಗಳಿಂದ ಪುಷ್ಪಾ-ದಿನೇಶ್ ಪ್ರೀತಿಸುತ್ತಿದ್ದರು. ಪುಷ್ಪಾ ಮದುವೆಗೆ ಒತ್ತಾಯಿಸಿದ್ದರಿಂದ ದಿನೇಶ್ 9 ತಿಂಗಳ ಹಿಂದೆಯೇ ಚಾಕುವಿನಿಂದ ಇರಿದು ಕೊಲೆ ಮಾಡಿದ್ದ. ಪ್ರಕರಣ ಮುಚ್ಚಿ ಹಾಕಲು ಪಿಂಡ್ರಾ ಜೋರಾ ಠಾಣೆ ಪೊಲೀಸರಿಗೆ ದಿನೇಶ್ ಹನ ಕೊಟ್ಟಿದ್ದ. ಆರೋಪಿ ಜತೆಗೇ ಪಾರ್ಟಿ ಮಾಡಿದ್ದ ಪೊಲೀಸರು, ಪುಷ್ಪಾಗಾಗಿ ಶೋಧ ನಡೆಸಲೇ ಇಲ್ಲ. ಬದಲಾಗಿ ಪ್ರಕರಣ ಮುಚ್ಚಿಹಾಕಲೆತ್ನಿಸಿದರು. ಹಾಗಾಗಿಯೇ ಠಾಣೆಯ ಎಲ್ಲಾ ಸಿಬ್ಬಂದಿಯನ್ನೂ ಅಮಾನತು ಮಾಡಲಾಗಿದೆ ಎಂದು ಬೊಕಾರೊ ಎಸ್‌ಪಿ ಸುದ್ದಿಗೋಷ್ಠಿಯಲ್ಲಿ ವಿವರಿಸಿದರು.

ಉಗ್ರರ ನೆಲೆ ಎಂದು ಮಾರುಕಟ್ಟೆಗೆ ಬಾಂಬ್

ನೈಜೀರಿಯಾದ ವಾಯುಪಡೆಯ ಗುರಿ ತಪ್ಪಿದ ದಾಳಿಗೆ 100 ಬಲಿ

ಅಬುಜಾ: ನೈಜೀರಿಯಾ ವಾಯುಪಡೆಯು ಉಗ್ರರ ದಮನಕ್ಕಾಗಿ ಭಾನುವಾರ ನಡೆಸಿದ ವೈಮಾನಿಕ ದಾಳಿಯಲ್ಲಿ ಬಾಂಬ್‌ಗಳು ಗುರಿ ತಪ್ಪಿ ಜನರಿಂದ ಕಿಕ್ಕಿರಿದಿದ್ದ ಮಾರುಕಟ್ಟೆಯನ್ನು ಅಪ್ಪಳಿಸಿವೆ. ಪರಿಣಾಮ 100ಕ್ಕೂ ಹೆಚ್ಚು ಮಂದಿ ಪ್ರಾಣ ಕಳೆದುಕೊಂಡಿದ್ದಾರೆ. ನೂರಾರು ಜನರು ಗಾಯಗೊಂಡಿದ್ದಾರೆ.

ದೇಶದ ಬೊರ್ನೊ ಮತ್ತು ಯೋಬೆ ರಾಜ್ಯಗಳಲ್ಲಿ ಸಕ್ರಿಯರಾಗಿರುವ ಜಿಹಾದಿ ಹೋರಾಟಗಾರರನ್ನು ಸದೆಬಡಿಯಲು ನೈಜಿರಿಯ ವಾಯುಪಡೆ ಭಾನುವಾರ ದೊಡ್ಡ ಮಟ್ಟದ ಕಾರ್ಯಾಚರಣೆ ಹಮ್ಮಿಕೊಂಡಿತ್ತು. ಬೊರ್ನೊ ಮತ್ತು ಯೋಬೆ ರಾಜ್ಯಗಳ ಗಡಿ ಭಾಗದಲ್ಲಿನ ಗ್ರಾಮವೊಂದರ ಮಾರುಕಟ್ಟೆಯಲ್ಲಿ ಭಾರೀ ಪ್ರಮಾಣದಲ್ಲಿ ಜನರು ನೆರೆದು ಖರೀದಿಯಲ್ಲಿ ತೊಡಗಿದ್ದಾಗಲೇ ವೈಮಾನಿಕ ದಾಳಿ ನಡೆದಿದೆ. ಹಾಗಾಗಿ ಸಾವಿನ ಸಂಖ್ಯೆ 100ರ ಗಡಿ ದಾಟಿದೆ.

ಉಗ್ರರ ಅಡಗುತಾಣ ಎಂದು ಭಾವಿಸಿ ಬಾಂಬ್ ದಾಳಿ ನಡೆಸಲಾಯಿತು. ಆದರೆ, ಬಾಂಬ್‌ಗಳು ಗುರಿ ತಪ್ಪಿ ನೇರವಾಗಿ ಮಾರುಕಟ್ಟೆ ಮೇಲೆಯೇ ಬಿದ್ದಿವೆ. ಇದೊಂದು ಗುರಿ ತಪ್ಪಿ ನಡೆದ ದಾಳಿ(ಮಿಸ್‌ಫೈರ್) ಎಂದು ವಾಯುಪಡೆ ಅಧಿಕಾರಿಗಳು ಒಪ್ಪಿಕೊಂಡಿದ್ದಾರೆ. ಈ ಪ್ರದೇಶ ದಶಕಗಳಿಂದ ಉಗ್ರರ ಹಾವಳಿಯಿಂದ ತತ್ತರಿಸಿದೆ. ಈಗ ದೇಶದ ವಾಯುಪಡೆಯೇ ಬಾಂಬ್ ಸುರಿದು ನೂರಾರು ಜನರ ಸಾವಿಗೆ ಕಾರಣವಾಗಿರುವುದು ಜನರಲ್ಲಿ ಆತಂಕ ಮೂಡಿಸಿದೆ. ಜನರು ಈಗ ಮಾರುಕಟ್ಟೆಗೆ ಹೋಗಲೂ ಭಯ ಪಡುವಂತಾಗಿದೆ. ಉಗ್ರರನ್ನು ಕೊಲ್ಲಲು ಹೊರಟು ನಾಗರಿಕರನ್ನೇ ಬಲಿ ಪಡೆದ ಈ ಘಟನೆ ನೈಜೀರಿಯಾ ಸರಕಾರಕ್ಕೆ ಭಾರಿ ಮುಜುಗರ ತಂದಿದೆ. ಸೇನೆಯ ಕಾರ್ಯವೈಖರಿಗೆ ಅಂತಾರಾಷ್ಟ್ರೀಯ ಮಟ್ಟದಲ್ಲಿ ಟೀಕೆಗಳು ಕೇಳಿಬರುತ್ತಿವೆ.

ವೇತನ ಹೆಚ್ಚಳಕ್ಕೆ ಆಗ್ರಹ, ವಾಹನಗಳಿಗೆ ಬೆಂಕಿ

ನೊಯಿಡಾ ಕಾರ್ಮಿಕರ ಹಿಂಸಾಚಾರ

ಸಮಾಜ ವಿರೋಧಿ ಶಕ್ತಿ

ಕಾರ್ಮಿಕರ ಮುಷ್ಕರದೊಳಗೆ ಸಮಾಜ ವಿರೋಧಿ ಶಕ್ತಿಗಳು ಸೇರಿಕೊಂಡು ಹಿಂಸಾಚಾರ ಮೊದಲಿಟ್ಟಿರಬಹುದು. ಅಂತಹವರನ್ನು ಪತ್ತೆ ಮಾಡಿ ಬಂಧಿಸಿ ಕಾನೂನು ಕ್ರಮ ಕೈಗೊಳ್ಳಿ ಎಂದು ಉತ್ತರ ಪ್ರದೇಶ ಸಿಎಂ ಯೋಗಿ ಆದಿತ್ಯನಾಥ್ ಅವರು ಆದೇಶಿಸಿದ್ದಾರೆ.

ನೊಯಿಡಾ: ಉತ್ತರ ಪ್ರದೇಶ ರಾಜ್ಯದ ನೊಯಿಡಾದಲ್ಲಿನ ಸೆಕ್ಟರ್ 60-62ರಲ್ಲಿರುವ ಕೈಗಾರಿಕಾ ಪ್ರದೇಶದಲ್ಲಿ ಕಾರ್ಖಾನೆಯೊಂದರ ಸಾವಿರಾರು ಕಾರ್ಮಿಕರು ವೇತನ ಹೆಚ್ಚಳಕ್ಕೆ ಆಗ್ರಹಿಸಿ ಕಳೆದ 5 ದಿನಗಳಿಂದ ನಡೆಸುತ್ತಿರುವ ಪ್ರತಿಭಟನೆ ಸೋಮವಾರ ಹಿಂಸಾಚಾರಕ್ಕೆ ತಿರುಗಿದೆ.

ಕಾರ್ಮಿಕ ಕಾನೂನು ಪ್ರಕಾರ ವೇತನ ಪ್ರಮಾಣವನ್ನು ಹೆಚ್ಚಳ ಮಾಡುವಂತೆ ಬೇಡಿಕೆ ಸಲ್ಲಿಸಿ ತಿಂಗಳುಗಳೇ ಕಳೆದಿದ್ದರೂ ಕಾರ್ಖಾನೆಯ ಆಡಳಿತ ಮಂಡಳಿ ಸ್ಪಂದಿಸಿಲ್ಲ ಎಂದು ಪ್ರತಿಭಟನಾಕಾರರು ಆರೋಪಿಸಿದ್ದಾರೆ. ಬೇಡಿಕೆ ತಕ್ಷಣ ಈಡೇರಿಸುವಂತೆ 5 ದಿನಗಳಿಂದ ಸಾವಿರಾರು ಕಾರ್ಮಿಕರು ಮುಷ್ಕರ ನಡೆಸುತ್ತಿದ್ದಾರೆ. ಪ್ರತಿಭಟನಾ ನಿರತರಲ್ಲಿ ಕೆಲವರು ಸೋಮವಾರ ಬೆಳಗ್ಗೆ ತಾಳ್ಮೆ ಕಳೆದುಕೊಂಡು ಕಲ್ಲು ತೂರಾಟ ಆರಂಭಿಸಿದ್ದಾರೆ. ಅಲ್ಲದೇ, ಕಾರ್ಖಾನೆಯ ಅಧಿಕಾರಿಗಳು ಮತ್ತು ಪೊಲೀಸರ ವಾಹನಗಳು ಸೇರಿದಂತೆ ಸಿಕ್ಕ ಸಿಕ್ಕ ವಾಹನಗಳಿಗೆಲ್ಲಾ ಬೆಂಕಿ ಇಡಲಾರಂಭಿಸಿದ್ದಾರೆ.

ಪೊಲೀಸರು ಪರಿಸ್ಥಿತಿ ನಿಯಂತ್ರಿಸಲು ಲಾಠಿ ಪ್ರಹಾರ ನಡೆಸಿದ್ದಾರೆ. ಈ ವೇಳೆ ಮಹಿಳಾ ಕಾರ್ಮಿಕರೊಬ್ಬರು ಗಂಭೀರವಾಗಿ ಗಾಯಗೊಂಡಿದ್ದಾರೆ ಎಂದು ವರದಿಯಾಗಿದೆ. ನೊಯಿಡಾದಲ್ಲಿನ ಕಾರ್ಮಿಕರ ಹಿಂಸಾತ್ಮಕ ಪ್ರತಿಭಟನೆ ಹಿನ್ನೆಲೆಯಲ್ಲಿ ದೆಹಲಿಯಲ್ಲಿ ಪೊಲೀಸರು ಹೈಅಲರ್ಟ್ ಘೋಷಿಸಿದ್ದು, ಪ್ರಮುಖ ಸ್ಥಳಗಳಲ್ಲಿ ಹೆಚ್ಚುವರಿ ಪೊಲೀಸರನ್ನು ನಿಯೋಜಿಸಲಾಗಿದೆ. ದೆಹಲಿ-ನೊಯಿಡಾ ಗಡಿ ಭಾಗದಲ್ಲಿ ಸಾವಿರಾರು ವಾಹನಗಳು ಸಿಲುಕಿಕೊಂಡಿವೆ. ಮುಂದೆ ಹೋಗಲಾಗದೇ, ಹಿಂದಕ್ಕೂ ಬರಲಾಗದೇ ಸಾವಿರಾರು ಜನರು ಸಂಕಷ್ಟಕ್ಕೀಡಾಗಿದ್ದಾರೆ.

ಜೇಮ್ಸ್ ಬಾಂಡ್ ಆಗಲೆತ್ನಿಸಿ ಸಿಕ್ಕಿಬಿದ್ದ ಡಾಕ್ಟರ್

ಹೈದರಾಬಾದ್: ತೆಲಂಗಾಣದ ರಾಜಧಾನಿ ಹೈದರಾಬಾದ್ ನಗರ ನಿವಾಸಿ ಡಾ.ಗೌತಮ್ ರೆಡ್ಡಿ ‘ಜೇಮ್ಸ್ ಬಾಂಡ್ 007’ ಆಗಲೆತ್ನಿಸಿ ಜ್ಯುಬಿಲಿ ಹಿಲ್ಸ್ ಪೊಲೀಸರಿಗೆ ಸಿಕ್ಕಿಬಿದ್ದಿದ್ದಾರೆ.

ಡಾ.ಗೌತಮ್ ತಮ್ಮ ದುಬಾರಿ ಬೆಲೆಯ ‘ಬಿಎಂ ಡಬ್ಲ್ಯು’ ಕಾರಿನ ನಂಬರ್ ಪ್ಲೇಟನ್ನು ಜೇಮ್ಸ್ ಬಾಂಡ್-007 ಸಿನಿಮಾದಲ್ಲಿರುವ ಆಸ್ಟನ್ ಮಾರ್ಟಿನ್ ಕಾರಿನಲ್ಲಿರುವಂತೆ ಪರಿವರ್ತಿಸಿಕೊಂಡಿದ್ದರು. ಅಂದರೆ, ಗೌತಮ್ ಮದ್ಯ ಸೇವನೆ ಮಾಡಿ ಕಾರು ಚಾಲನೆ ಮಾಡುವಾಗ ಪೊಲೀಸರು ತಡೆದು ಪರಿಶೀಲಿಸಿದರೆ ಕಾರಿನ ನಂಬರ್ ಪ್ಲೇಟ್ ಥಟ್ಟನೆ ಬದಲಾಗುವಂತೆ ಮಾಡುತ್ತಿದ್ದರು. ಅದಕ್ಕಾಗಿ ಸ್ಟೀರಿಂಗ್ ಬಳಿಯೇ ಬಟನ್ ಅಳವಡಿಸಿಕೊಂಡಿದ್ದರು. ಅದೆಷ್ಟೋ ಸಮಯದಿಂದ ಹೀಗೆ ಮಾಡುತ್ತಾ ಬಂದಿದ್ದ ಡಾ. ಗೌತಮ್‌ಗೆ ಮೊನ್ನೆ ಶನಿವಾರ ಗ್ರಹಚಾರ ಕೆಟ್ಟಿತ್ತು. ಹಾಗಾಗಿ ಜ್ಯುಬಿಲಿ ಹಿಲ್ಸ್ ಪೊಲೀಸ್ ಠಾಣೆ ಸಂಚಾರ ವಿಭಾಗದ ಇನ್‌ಸ್ಪೆಕ್ಟರ್ ಎನ್.ರವೀಂದರ್ ಕೈಗೆ ಸಾಕ್ಷಿ ಸಮೇತ ಸಿಕ್ಕಿಬಿದ್ದರು.

‘ಟಿಎಸ್9 ಎಫ್‌ಕ್ಯು 9999’(ತೆಲಂಗಾಣ) ಮತ್ತು ‘ಡಿಎಲ್6 ಸಿಎಂ 7097’(ದೆಹಲಿ) ನಂಬರ್ ಪ್ಲೇಟ್‌ಗಳನ್ನು ಗೌತಮ್ ಕಾರಿಗೆ ಅಳವಡಿಸಲಾಗಿದೆ. ಗೌತಮ್ ಮದ್ಯ ಸೇವಿಸಿ ಕಾರು ಚಲಾಯಿಸುವಾಗ ಪೊಲೀಸರು ತಡೆದು ಪರೀಕ್ಷೆಗೆ ಮುಂದಾದರೆ ಸ್ಟೀರಿಂಗ್ ಬಳಿ ಇರುವ ಬಟನ್ ಒತ್ತುತ್ತಿದ್ದರು. ಕಾರಿನ ಎರಡೂ ಬದಿಯ ನಂಬರ್ ಪ್ಲೇಟ್ ಥಟ್ಟನೆ ಬದಲಾಗಿಬಿಡುತ್ತಿತ್ತು. ನಕಲಿ ನಂಬರ್ ಪ್ಲೇಟ್ ಪೊಲೀಸರಿಗೆ ಕಾಣಿಸುತ್ತಿತ್ತು. ಆ ನಂಬರ್‌ನ ವಿಳಾಸಕ್ಕೆ ಪೊಲೀಸರ ಇ-ಚಲನ್ ರವಾನೆ ಆಗುತ್ತಿತ್ತು. ಹೀಗೆ ಗೌತಮ್ ಮದ್ಯ ಸೇವಿಸಿ ಕಾರು ಚಲಾಯಿಸಿದರೂ ದಂಡ ಪಾವತಿ, ಡ್ರೈವಿಂಗ್ ಲೈಸೆನ್ಸ್ ಅಮಾನತು ಕ್ರಮಗಳಿಂದ ತಪ್ಪಿಸಿಕೊಳ್ಳುತ್ತಿದ್ದರು.

ಈ ಬಾರಿ ಪರಿಶೀಲನೆ ಮಾಡಿದಾಗ ಗೌತಮ್ ಉಸಿರಿನಲ್ಲಿ ಆಲ್ಕೊಹಾಲ್ ಮಟ್ಟ 137 ಎಂಜಿ ತೋರಿದೆ(ನಿಯಮ ಪ್ರಕಾರ 30 ಎಂಜಿವರೆಗೆ ದಂಡ ಇರುವುದಿಲ್ಲ). ನಕಲಿ ನಂಬರ್ ಪ್ಲೇಟ್ ಬಹಳಷ್ಟು ಕಂಡಿದ್ದೇವೆ. ಆದರೆ, ಇದು ಜೇಮ್ಸ್ ಬಾಂಡ್ ಫಿಲಂ ರೀತಿಯದು ನಮಗೆ ಹೊಸದು. ಕಾರು ವಶಕ್ಕೆ ಪಡೆದಿದ್ದೇವೆ. ಗೌತಮ್ ವಿರುದ್ಧ ಮದ್ಯ ಸೇವಿಸಿ ವಾಹನ ಚಾಲನೆ ಮಾಡಿರುವುದು, ನಕಲಿ ನಂಬರ್ ಪ್ಲೇಟ್ ಅಳವಡಿಕೆ, ಪೊಲೀಸರನ್ನು ಹಲವು ಬಾರಿ ವಂಚಿಸಿದ ಆರೋಪದಡಿ ಪ್ರಕರಣ ದಾಖಲಿಸಲಾಗಿದೆ. ಅಲ್ಲದೇ, ನಕಲಿ ನಂಬರ್ ಪ್ಲೇಟ್ ಅಳವಡಿಸಲು ನೆರವಾದ ಗ್ಯಾರೇಜ್ ವಿರುದ್ಧವೂ ಪ್ರಕರಣ ದಾಖಲಿಸಲಾಗಿದೆ ಎಂದು ರವೀಂದರ್ ಹೇಳಿದ್ದಾರೆ.

ನ್ಯಾಯಾಂಗ ಅಧಿಕಾರಿ ಒತ್ತೆ ಪ್ರಕರಣ: ಟಿಎಂಸಿ, ಕಾಂಗ್ರೆಸ್, ಎಐಎಂಐಎಂ ಪಾತ್ರ

ಮಾಲ್ಡಾ : ಕಾಂಗ್ರೆಸ್ ಅಭ್ಯರ್ಥಿ ಸೇರಿ 7 ಮಂದಿ ಸೆರೆ

ಮಾಲ್ಡಾ: ಸುಪ್ರೀಂ ಕೋರ್ಟ್ ನಿರ್ದೇಶನದ ಮೇರೆಗೆ ಪಶ್ಚಿಮ ಬಂಗಾಳ ರಾಜ್ಯದ ಮಾಲ್ಡಾ ಜಿಲ್ಲೆಯಲ್ಲಿ ಮತದಾರರ ಪಟ್ಟಿಯ ‘ವಿಶೇಷ ತೀವ್ರ ಪರಿಷ್ಕರಣೆ’ (ಎಸ್‌ಐಆರ್) ಪ್ರಕ್ರಿಯೆಯ ಮೇಲುಸ್ತುವಾರಿಗೆ ತೆರಳಿದ್ದ ನೆರೆ ರಾಜ್ಯಗಳ ನ್ಯಾಯಾಂಗದ ಅಧಿಕಾರಿಗಳು ಮಾಲ್ಡಾಗೆ ತೆರಳಿದ್ದರು. ಆಗ ಆ ಪ್ರದೇಶದ ಒಂದು ಕೋಮಿನ ಜನರು ಘೇರಾವ್ ಮಾಡಿ, ಕೊಠಡಿಯಲ್ಲಿ 9 ಗಂಟೆಗಳ ಕೂಡಿ ಹಾಕಿ, ನೀರು, ಆಹಾರ, ಶೌಚಾಲಯ ಸಿಗದಂತೆ ಮಾಡಿ ಹಿಂಸಿಸಿ, ಜೀವ ಭಯ ಹುಟ್ಟಿಸಿದ್ದರು. ಈ ಪ್ರಕರಣದಲ್ಲಿ ವಕೀಲ ಮೊಫಕ್ಕಾರುಲ್ ಇಸ್ಲಾಂ ಸೇರಿದಂತೆ ಹಲವು ಪ್ರಮುಖ ಆರೋಪಿಗಳನ್ನು ಬಂಧಿಸಲಾಗಿದೆ.

ಆ ಬಳಿಕ ತನಿಖೆ ಕೈಗೆತ್ತಿಕೊಂಡಿರುವ ‘ರಾಷ್ಟ್ರೀಯ ತನಿಖಾ ಸಂಸ್ಥೆ’(ಎನ್‌ಐಎ) ಭಾನುವಾರ ಪಶ್ಚಿಮ ಬಂಗಾಳ ವಿಧಾನಸಭೆ ಚುನಾವಣೆಯಲ್ಲಿನ ಕಾಂಗ್ರೆಸ್ ಅಭ್ಯರ್ಥಿ, ಮತ್ತೊಬ್ಬ ಪಂಚಾಯತ್ ಸದಸ್ಯ ಸೇರಿದಂತೆ ಏಳು ಮಂದಿಯನ್ನು ಬಂಧಿಸಿದೆ. ಮಾಲ್ಡಾ ನಗರದ ಮಾಥಾಬರಿ ಕ್ಷೇತ್ರದ ಕಾಂಗ್ರೆಸ್ ಅಭ್ಯರ್ಥಿ ಸಯೇಂ ಚೌಧುರಿಯನ್ನು ಆತ ಬೆಂಬಲಿಗರೊಂದಿಗೆ ಭಾನುವಾರ ಅಲಿನಗರ ಪಂಚಾಯತ್ ಪ್ರದೇಶದಲ್ಲಿ ಪ್ರಚಾರ ನಡೆಸುತ್ತಿದ್ದಾಗಲೇ ಬಂಧಿಸಲಾಗಿದೆ. ಜತೆಗೆ ಆತನ ಕೆಲವು ಸಹಚರರನ್ನೂ ಬಂಧಿಸಲಾಗಿದೆ ಎಂದು ಎನ್‌ಐಎ ಅಧಿಕಾರಿ ಸುದ್ದಿಸಂಸ್ಥೆಗೆ ತಿಳಿಸಿದ್ದಾರೆ.

ಈ ಘೇರಾವ್ ಪ್ರಕರಣದ ಪ್ರಮುಖ ಸೂತ್ರಧಾರ, ಎಐಎಂಐಎಂ ಸದಸ್ಯ, ವಕೀಲ ಮೊಫಕ್ಕರುಲ್ ಇಸ್ಲಾಂ ಎಂಬಾತನನ್ನು ಈ ಮೊದಲೇ ರಾಜ್ಯ ಪೊಲೀಸರು ಬಂಧಿಸಿದ್ದು, ಪೊಲೀಸ್ ವಿಚಾರಣೆ ವೇಳೆ ಆರೋಪಿ ನೀಡಿದ ಮಾಹಿತಿ ಆಧರಿಸಿ ‘ಐಎಸ್‌ಎಫ್’ ಪಕ್ಷದ ಗ್ರಾ.ಪಂ. ಸದಸ್ಯ ಗೋಲಂ ರಬ್ಬಾನಿ ಮತ್ತು ಕಾಂಗ್ರೆಸ್ ಪಕ್ಷದ ವಿಧಾನಸಭಾ ಅಭ್ಯರ್ಥಿ ಸಯೇಂನನ್ನು ಬಂಧಿಸಲಾಗಿದೆ ಎಂದು ಅಧಿಕಾರಿ ವಿವರಿಸಿದ್ದಾರೆ. ಮಾಲ್ಡಾದಲ್ಲಿನ ನ್ಯಾಯಾಂಗದ ಅಧಿಕಾರಿಗಳ ಒತ್ತೆ-ಜೀವ ಭಯ ಪ್ರಕರಣದಲ್ಲಿ ಮೊದಲು ತೃಣಮೂಲ ಕಾಂಗ್ರೆಸ್ ಪಕ್ಷದ ನಾಯಕರದಷ್ಟೇ ಪಾತ್ರವಿದೆ ಎಂಬ ಆರೋಪ ಕೇಳಿಬಂದಿತ್ತು. ಈಗ ಈ ಪ್ರಕರಣದಲ್ಲಿ ಕಾಂಗ್ರೆಸ್ ಮತ್ತು ಎಐಎಂಐಎಂ ಪಕ್ಷಗಳ ಪ್ರಮುಖರೂ ಭಾಗಿಯಾಗಿರುವುದು ಭಾನುವಾರ 7 ಮಂದಿಯ ಬಂಧನದೊಂದಿಗೆ ದೃಢಪಟ್ಟಿದೆ.

ಮತ್ತೆ ಚೀನಾ ಕೀಟಲೆ: 27 ಸ್ಥಳಕ್ಕೆ ಹೊಸ ಹೆಸರು

ದೆಹಲಿ: ನೆರೆಯ ಕಮ್ಯುನಿಸ್ಟ್ ದೇಶ ಚೀನಾ ಮತ್ತೆ ಕೀಟಲೆ ಮಾಡುವುದನ್ನು ಮುಂದುವರೆಸಿದೆ. ಭಾರತದ ಅವಿಭಾಜ್ಯ ಅಂಗವಾಗಿರುವ ಅರುಣಾಚಲ ಪ್ರದೇಶ ರಾಜ್ಯದ 27 ಪ್ರದೇಶಗಳ ಹೆಸರುಗಳನ್ನೇ ಬದಲಿಸುವ ದುಸ್ಸಾಹ ಮಾಡಿದೆ. 27 ಪ್ರದೇಶ, ಬೆಟ್ಟ, ನದಿಗಳಿಗೆ ಹೊಸದೇ ಹೆಸರಿಟ್ಟಿದೆ. ಚೀನಾದ ಈ ಕೀಟಲೆ ಕ್ರಮಕ್ಕೆ ಭಾರತ ತೀಕ್ಷ್ಣ ಎಚ್ಚರಿಕೆ ನೀಡಿದೆ. ಭಾರತದ ಜಾಗ, ನದಿ, ಬೆಟ್ಟಗಳಿಗೆ ಚೀನೀ ಹೆಸರಿಟ್ಟು ಸುಳ್ಳು ಹಕ್ಕು ಪ್ರತಿಪಾದಿಸಿದರೆ, ಆಧಾರ ರಹಿತ ಕಥನಗಳನ್ನು ಹೆಣೆದರೆ ಅದು ಈ ನೆಲದಲ್ಲಿ ನಡೆಯುವುದಿಲ್ಲ. ಅರುಣಾಚಲ ಪ್ರದೇಶ ಎಂದೆಂದಿಗೂ ಭಾರತದ ಅವಿಭಾಜ್ಯ ಭಾಗ ಎಂಬ ಸತ್ಯ ಬದಲಾಗುವುದಿಲ್ಲ. ಚೀನಾದ ಇಂಥ ಕಿಡಿಗೇಡಿ ಕ್ರಮಗಳೇ ಉಭಯ ದೇಶಗಳ ನಡುವಿನ ಸಂಬಂಧವನ್ನು ಹಾಳು ಮಾಡುತ್ತವೆ ಎಂದು ವಿದೇಶಾಂಗ ಸಚಿವಾಲಯ ವಕ್ತಾರ ರಣಧೀರ್ ಜೈಸ್ವಾಲ್ ದೃಢವಾಗಿ ಹೇಳಿದ್ದಾರೆ. ‘ಉಭಯ ದೇಶಗಳ ಸಂಬಂಧ ಸುಧಾರಣೆ ಕೆಲಸ ನಡೆಯುತ್ತಿರುವ ವೇಳೆ ಋಣಾತ್ಮಕ ಪರಿಣಾಮದ ಕೆಲಸಗಳನ್ನು ಚೀನಾ ಮಾಡಬಾರದು’ ಎಂದೂ ಬುದ್ಧಿವಾದ ಹೇಳಿದ್ದಾರೆ.

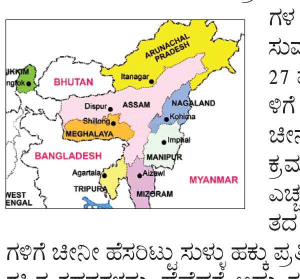

ಯೇಸು ರೀತಿಯ ತಮ್ಮ ಚಿತ್ರ ಹಂಚಿಕೊಂಡ ಟ್ರಂಪ್

ವಾಷಿಂಗ್ಟನ್: ಅಮೆರಿಕ ಅಧ್ಯಕ್ಷ ಡೊನಾಲ್ಡ್ ಟ್ರಂಪ್ ಅವರ ಹುಚ್ಚಾಟಗಳು ಒಂದೆರಡಲ್ಲ. ಕ್ಷಣಕ್ಕೊಂದು ಮಾತನಾಡುವುದು, ಒಮ್ಮೆ ಹೊಗಳಿ ಮತ್ತೊಮ್ಮೆ ತೆಗಳುವುದು, ಸುಂಕ ಏರಿಸುವುದು-ಮತ್ತೆ ಇಳಿಸುವುದು ಟ್ರಂಪ್‌ರ ಹುಚ್ಚಾಟಗಳಿಗೆ ಹಲವು ಉದಾಹರಣೆಗಳಾಗಿವೆ. ಲಾಜರ ಸ್‌ರನ್ನು ಯೇಸುಕ್ರಿಸ್ತ ಜೀವಂತಗೊಳಿಸಿದ ಬೈಬಲ್ ಘಟನೆ ತೋರಿಸುವ ಚಿತ್ರದಲ್ಲಿ ತಮ್ಮನ್ನು ಯೇಸುಕ್ರಿಸ್ತರಂತೆ ಬಿಂಬಿಸುವ ಎಐ ರಚನೆಯನ್ನು ಡೊನಾಲ್ಡ್ ಟ್ರಂಪ್ ಸಾಮಾಜಿಕ ಮಾಧ್ಯಮದಲ್ಲಿ ಹಂಚಿಕೊಂಡಿದ್ದಾರೆ. ಅಲ್ಲದೇ ಚಿತ್ರದ ಹಿನ್ನೆಲೆಯಲ್ಲಿ ಅಮೆರಿಕ ಧ್ವಜ-ಯುದ್ಧ ವಿಮಾನಗಳು, ದೇವದೂತರು ಇರುವುದು ಗೋಚರಿಸುತ್ತದೆ. ಇದಕ್ಕೆ ಭಾರೀ ಟೀಕೆ ವ್ಯಕ್ತವಾಗಿವೆ. ಇದಕ್ಕೂ ಮುನ್ನ ಪೋಪ್ ಲಿಯೋ 14, ಇರಾನ್ ಯುದ್ಧ ವಿಷಯದಲ್ಲಿ ಅಮೆರಿಕ ಕ್ರಮಗಳನ್ನು ಟೀಕಿಸಿದ್ದರು. ಪ್ರತಿಯಾಗಿ ಟ್ರಂಪ್, ‘ದುರ್ಬಲ ಪೋಪ್’ ಎಂದು ಅಣಕಿಸಿದ್ದರು. ನೀವು ಪೋಪ್ ಆಗಲು ನಾನೇ ಕಾರಣ. ರಾಜಕಾರಣ ಬಿಟ್ಟು ಧರ್ಮಗುರುವಿನ ಕೆಲಸ ಮಾಡಿ ಎಂದು ಕುಟುಕಿದ್ದರು. ಟ್ರಂಪ್ ಹಂಚಿಕೊಂಡಿರುವ ಈ ಚಿತ್ರ ಜಾಲತಾಣದಲ್ಲಿ ಭಾರಿ ಚರ್ಚೆಗೆ ಕಾರಣವಾಗಿದೆ. ‘ಇದು ಕ್ರೈಸ್ತಧರ್ಮಕ್ಕೆ ಮಾಡಿದ ಅಪಮಾನ’ ಎಂದು ಕ್ರಿಶ್ಚಿಯನ್ ಗುಂಪುಗಳು ಟೀಕಿಸಿವೆ. ಆದರೆ ಟ್ರಂಪ್ ಬೆಂಬಲಿಗರು, ಚಿತ್ರವನ್ನು ಮೆಚ್ಚಿ ಪ್ರಶಂಸಿಸಿದ್ದಾರೆ.

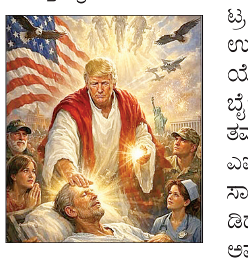

ನೆತನ್ಯಾಹು ಫೋನ್: ಶಾಂತಿ ಸಭೆ ವಿಫಲ

ದೆಹಲಿ: ಇರಾನ್-ಅಮೆರಿಕ ಮಧ್ಯೆ ಇಸ್ಲಾಮಾಬಾದ್‌ನಲ್ಲಿ 21 ಗಂಟೆಗಳಿಗೂ ಹೆಚ್ಚು ಕಾಲ ನಡೆದಿದ್ದ ಶಾಂತಿ ಮಾತುಕತೆ ಮಹತ್ವದ ಘಟ್ಟದಲ್ಲಿದ್ದಾಗಲೇ ಇಸ್ರೇಲ್ ಪ್ರಧಾನಿ ಬೆಂಜಮಿನ್ ನೆತನ್ಯಾಹು ಅವರು ಅಮೆರಿಕ ಉಪಾಧ್ಯಕ್ಷ ಜೆ.ಡಿ.ವ್ಯಾನ್ಸ್ ಅವರಿಗೆ ಮಾಡಿದ ದೂರವಾಣಿ ಕರೆಯು ಇಡೀ ಪ್ರಕ್ರಿಯೆ ಹಳಿ ತಪ್ಪುವಂತೆ ಮಾಡಿತು ಎಂದು ಇರಾನ್ ವಿದೇಶಾಂಗ ಸಚಿವ ಸಯ್ಯದ್ ಅಬ್ಬಾಸ್ ಅರಾಘ್ಚಿ ಸೋಮವಾರ ಆರೋಪ ಮಾಡಿದ್ದಾರೆ. ‘ಸಭೆ ಮಧ್ಯೆ ವ್ಯಾನ್ಸ್ ಅವರಿಗೆ ಬೆಂಜಮಿನ್ ಮಾಡಿದ ದೂರವಾಣಿ ಕರೆ ಸಭೆಯ ವಿಷಯ ಇಸ್ರೇಲ್ ಹಿತಾಸಕ್ತಿಯತ್ತ ತಿರುಗುವಂತೆ ಮಾಡಿತು. ಯುದ್ಧರಂಗದಲ್ಲಿ ಸಾಧ್ಯವಾಗದ್ದನ್ನು ಅಮೆರಿಕ ಮಾತುಕತೆ ಮೇಜಿ ನಲ್ಲಿ ಸಾಧಿಸಲೆತ್ನಿಸಿತು. ಸಭೆ ವಿಫಲವಾಯಿತು’ ಎಂದು ಅರಾಘ್ಚಿ ‘ಎಕ್ಸ್’ಸಂದೇಶದಲ್ಲಿ ಬರೆದಿದ್ದಾರೆ. ಆದರೆ, ನೆತನ್ಯಾಹು ಅವರು ಜೆ.ಡಿ.ವ್ಯಾನ್ಸ್‌ಗೆ ಕರೆ ಮಾಡಿದ್ದರೆ ಎಂಬ ಬಗ್ಗೆ ವಾಷಿಂಗ್ಟನ್ ದೃಢಪಡಿಸಿಲ್ಲ. 2 ವಾರಗಳ ಕದನ ವಿರಾಮ ಈಗ ಹೊಸ ಒತ್ತಡಕ್ಕೆ ಒಳಗಾಗಿದೆ. ವಿರಾಮಕ್ಕೆ ಕೇವಲ 9 ದಿನಗಳು ಉಳಿದಿರುವಾಗ ಶಾಂತಿ ಮಾತುಕತೆ ವಿಫಲವಾಗಿರುವುದು ಆತಂಕಕ್ಕೆ ಕಾರಣವಾಗಿದೆ.

ಇದೇ ವೇಳೆ, ಇಸ್ಲಾಮಾಬಾದ್‌ನಲ್ಲಿನ ಶಾಂತಿ ಸಭೆಯಲ್ಲಿ ಅಮೆರಿಕ ತಳೆದಿದ್ದ ನಿಲುವು ಅಸಮರ್ಥನೀಯವಾಗಿತ್ತು ಎಂದೂ ಇರಾನ್ ನಿಯೋಗದಲ್ಲಿನ ಪ್ರತಿನಿಧಿಗಳು ವ್ಯಾಖ್ಯಾನಿಸಿದ್ದಾರೆ.

ಅಯೋಧ್ಯೆ ಸಾಂಕೇತಿಕ ಜ್ಯೋತಿ: ಶ್ರೀ ಆಕ್ಷೇಪ

ಅಜ್ಮೀರ್: ಅಯೋಧ್ಯೆಯ ರಾಮ ಮಂದಿರದಲ್ಲಿ, ರಾಮ ಜನ್ಮಭೂಮಿ ತೀರ್ಥ ಕ್ಷೇತ್ರ ಟ್ರಸ್ಟ್‌ನ ಪ್ರಸ್ತಾವಿತ ಸಾಂಕೇತಿಕ ಜ್ಯೋತಿ ಬಗ್ಗೆ ಉತ್ತರಾಖಂಡದ ಜ್ಯೋತಿರ್ ಮಠದ ಸ್ವಾಮಿ ಅವಿಮುಕ್ತೇಶ್ವರಾನಂದ ಸರಸ್ವತಿ ಸೋಮವಾರ ತೀವ್ರ ಆಕ್ಷೇಪ ವ್ಯಕ್ತಪಡಿಸಿದ್ದು, ಈ ಪರಿಕಲ್ಪನೆಯು ಹಿಂದೂ ಧಾರ್ಮಿಕ ಸಂಪ್ರದಾಯಗಳಿಗೆ ವಿರುದ್ಧ ಎಂದು ಕಿಡಿ ಕಾರಿದ್ದಾರೆ. ಸ್ವಾಮಿ ಅವಿಮುಕ್ತೇಶ್ವರಾನಂದ ಅವರು ಈ ವಿಷಯದ ಬಗ್ಗೆ ರಾಮ ಮಂದಿರದ ದೇವಾಲಯ ಟ್ರಸ್ಟ್‌ನಿಂದ ಸ್ಪಷ್ಟೀಕರಣ ಕೇಳಿದ್ದಾರೆ. ಸೋಮವಾರ ಅಜ್ಮೀರ್‌ನಲ್ಲಿ ಸುದ್ದಿಗಾರರೊಂದಿಗೆ ಮಾತನಾಡಿದ ಶಂಕರಾಚಾರ್ಯರು, ಸಾಮಾಜಿಕ ಮಾಧ್ಯಮಗಳಲ್ಲಿ ಪ್ರಸಾರವಾಗುವ ಮಾಧ್ಯಮ ವರದಿಗಳು ಮತ್ತು ದೃಶ್ಯಗಳು, ರಾಮ ಮಂದಿರದ ಸ್ಥಳದಲ್ಲಿ ಜ್ಯೋತಿಯನ್ನು ಪ್ರತಿನಿಧಿಸುವ ಸಾಂಕೇತಿಕ ರಚನೆಯನ್ನು ಸ್ಥಾಪಿಸಲಾಗುತ್ತಿದೆ ಎಂದು ಸೂಚಿಸುತ್ತಿವೆ ಎಂದಿದ್ದಾರೆ.

ಸಮುದಾಯಕ್ಕೆ ಶಕ್ತಿ ತುಂಬಿ

ಒಕ್ಕಲಿಗ ವಿದ್ಯಾರ್ಥಿನಿಯರ ನಿಲಯಕ್ಕೆ ಶಂಕುಸ್ಥಾಪನೆ | ನಿಶ್ಚಲಾನಂದನಾಥ ಶ್ರೀ

ತುಮಕೂರು: ಶಿಕ್ಷಣ, ಆರೋಗ್ಯ ಸೇವೆಗೆ ಹೆಚ್ಚು ಒತ್ತು ನೀಡುತ್ತಿರುವ ರಾಜ್ಯ ಒಕ್ಕಲಿಗರ ಸಂಘವು ಮತ್ತಷ್ಟು ಉತ್ತಮ ಕಾರ್ಯಕ್ರಮಗಳನ್ನು ರೂಪಿಸಿ ಸಮುದಾಯಕ್ಕೆ ಶಕ್ತಿ ತುಂಬ ಬೇಕು. ತುಮಕೂರಿನಲ್ಲಿ ಸಂಘ ದಿಂದ ಆಸ್ಪತ್ರೆ ಸ್ಥಾಪನೆ ಮಾಡಬೇಕು ಎಂದು ವಿಶ್ವ ಒಕ್ಕಲಿಗರ ಮಹಾಸಂಸ್ಥಾನ ಮಠದ ನಿಶ್ಚಲಾನಂದನಾಥ ಸ್ವಾಮೀಜಿ ಸಲಹೆ ಮಾಡಿದರು.

ನಗರದ ಮೆಳೆಕೋಟೆಯ ರಾಜ್ಯ ಒಕ್ಕಲಿಗರ ಸಂಘದ ವಿದ್ಯಾರ್ಥಿನಿಯರ ಉಚಿತ ವಸತಿ ನಿಲಯದ 2 ಮತ್ತು 3ನೇ ಅಂತಸ್ತಿನ ಕಟ್ಟಡ ನಿರ್ಮಾಣಕ್ಕೆ ಸೋಮವಾರ ಶಂಕುಸ್ಥಾಪನೆ ನೆರವೇರಿಸಿ ನಂತರ ನಡೆದ ಸಮಾರಂಭದಲ್ಲಿ ಮಾತನಾಡಿದ ಸ್ವಾಮೀಜಿ, ಈ ಹಾಸ್ಟೆಲ್ ಪಕ್ಕದಲ್ಲಿ ಸಂಘದ ನಿವೇಶನವಿದೆ, ಸಾರ್ವಜನಿಕರ ಉಪಯೋಗಕ್ಕಾಗಿ ಆಸ್ಪತ್ರೆ ಸ್ಥಾಪನೆ ಮಾಡಬೇಕು. ಈ ಕಾರ್ಯ ಶೀಘ್ರವಾಗಿ ಆರಂಭಗೊಳ್ಳಲು ಒಕ್ಕಲಿಗರ ಸಂಘದ ಪದಾಧಿಕಾರಿಗಳು ನಿರ್ಧಾರ ಮಾಡಬೇಕು ಎಂದರು.

ಸಮುದಾಯದ ಭವಿಷ್ಯಕ್ಕಾಗಿ ಒಕ್ಕಲಿಗರ ಸಂಘ ಆಸ್ತಿ ನಿರ್ಮಾಣ ಮಾಡಬೇಕು. ಸಂಘದಲ್ಲಿ ಸಾಕಷ್ಟು ಹಣವಿದೆ. ಎಲ್ಲ ಜಿಲ್ಲಾ ಕೇಂದ್ರಗಳಲ್ಲಿ ಒಂದೊಂದು ವೈದ್ಯಕೀಯ ಕಾಲೇಜು ಸ್ಥಾಪನೆ ಮಾಡಬೇಕು ಎಂದು ತಿಳಿಸಿದ ನಿಶ್ಚಲಾನಂದನಾಥ ಸ್ವಾಮೀಜಿ, ದಾಬಸ್ಪೇಟೆ ಬಳಿ 100 ಎಕರೆ ಜಮೀನು ಖರೀದಿಸಿ ಅಲ್ಲಿ ವಿದ್ಯಾಸಂಸ್ಥೆಗಳನ್ನು ಆರಂಭಮಾಡಿ ಒಕ್ಕಲಿಗರ ಸಂಘದ ವಿಶ್ವವಿದ್ಯಾಲಯ ಸ್ಥಾಪಿಸುವ ಸಂಘದ ಉದ್ದೇಶ ಉತ್ತಮವಾಗಿದೆ. ಒಳ್ಳೆಯ ಕೆಲಸಗಳಿಗೆ ತಡ ಮಾಡಬಾರದು, ಅತಿ ಶೀಘ್ರವಾಗಿ ಅನುಷ್ಠಾನಗೊಳಿ ಸುವ ಪ್ರಯತ್ನ ಮಾಡಬೇಕು ಎಂದು ಹೇಳಿದರು.

ಸಂಘದ ಗೌರವಾಧ್ಯಕ್ಷ ಬಿ. ಕೆಂಚಪ್ಪಗೌಡ ಮಾತನಾಡಿ, ಸಮುದಾಯದ ಕೆಲಸಕಾರ್ಯಗಳಿಗಾಗಿ ಆಸ್ತಿ ನಿರ್ಮಾಣ ಮಾಡಲು ಸಂಘ ತೀರ್ಮಾನ ಮಾಡಿದೆ. ಎಲ್ಲ ಜಿಲ್ಲೆಗಳಲ್ಲೂ ಆದ್ಯತೆ ಮೇಲೆ ವಿದ್ಯಾರ್ಥಿನಿಲಯ ಸ್ಥಾಪನೆ ಮಾಡಲಾಗುವುದು. ಸಮುದಾಯದವರು ಸಂಘದ ಸೇವಾಕಾರ್ಯಗಳನ್ನು ಸದುಪಯೋಗಪಡಿಸಿಕೊಳ್ಳಬೇಕು ಎಂದು ಮನವಿ ಮಾಡಿದರು.

ತುಮಕೂರು ಮೆಳೆಕೋಟೆಯ ರಾಜ್ಯ ಒಕ್ಕಲಿಗರ ಸಂಘದ ವಿದ್ಯಾರ್ಥಿನಿಯರ ಉಚಿತ ವಸತಿ ನಿಲಯದ 2 ಮತ್ತು 3ನೇ ಅಂತಸ್ತಿನ ಕಟ್ಟಡ ನಿರ್ಮಾಣಕ್ಕೆ ವಿಶ್ವ ಒಕ್ಕಲಿಗರ ಮಹಾಸಂಸ್ಥಾನ ಮಠದ ನಿಶ್ಚಲಾನಂದನಾಥ ಸ್ವಾಮೀಜಿ ಶಂಕುಸ್ಥಾಪನೆ ನೆರವೇರಿಸಿದರು.

> ರಾಜ್ಯ ಒಕ್ಕಲಿಗರ ಸಂಘ ಸಮುದ್ರವಿದ್ದಂತೆ, ಆರ್ಥಿಕವಾಗಿಯೂ ಸದೃಢವಾಗಿದೆ. ಸಂಘದಿಂದ ಸಮುದಾಯಕ್ಕೆ ಆಗಬೇಕಾಗಿರುವ ಕೆಲಸಗಳನ್ನು ಬದ್ಧತೆಯಿಂದ ಮಾಡಬೇಕು. ಮಕ್ಕಳ ವಿದ್ಯಾಭ್ಯಾಸಕ್ಕೆ ನೆರವಾಗುವ ಸಲುವಾಗಿ ಅಗತ್ಯವಿರುವ ಕಡೆ ವಿದ್ಯಾರ್ಥಿನಿಲಯಗಳನ್ನು ಸ್ಥಾಪನೆ ಮಾಡಲಾಗುತ್ತಿದೆ.
>
> ಎಲ್. ಶ್ರೀನಿವಾಸ್,
> ವರಾಜ್ಯ ಒಕ್ಕಲಿಗರ ಸಂಘದ ಅಧ್ಯಕ್ಷ

> ಸಾಂಘಿಕ ಶಕ್ತಿ ನಿಜವಾದ ಸಮುದಾಯದ ಶಕ್ತಿ. ರಾಜಕೀಯ, ಆರ್ಥಿಕ ಶಕ್ತಿ ಹೆಚ್ಚಿಸಿಕೊಳ್ಳಲು ರಾಜ್ಯ ಒಕ್ಕಲಿಗರ ಸಂಘ ಆಗಿಂದಾಗ್ಯೆ ಸಮುದಾಯದ ಸಮಾವೇಶಗಳನ್ನು ಮಾಡಿ ಜಾಗೃತಿ ಮೂಡಿಸಬೇಕು. ಸಮುದಾಯದ ಮಕ್ಕಳು ಉನ್ನತ ಶಿಕ್ಷಣ ಪಡೆಯಬೇಕು. ಅದಕ್ಕಾಗಿ ಒಕ್ಕಲಿಗರ ಸಂಘವು ವೈದ್ಯಕೀಯ ಕಾಲೇಜು ಸೇರಿದಂತೆ ಉನ್ನತ ಶಿಕ್ಷಣ ಸಂಸ್ಥೆಗಳನ್ನು ಸ್ಥಾಪನೆ ಮಾಡಬೇಕು.
>
> ಸಿದ್ಧರಾಮ ಚೈತನ್ಯ ಸ್ವಾಮೀಜಿ, ಕುಣಿಗಲ್
> ಅರೇಶಂಕರ ಮಠ

ಸಂಘದ ನಿರ್ದೇಶಕರೂ, ಕೆಂಪೇಗೌಡ ವೈದ್ಯಕೀಯ ಮಹಾವಿದ್ಯಾಲಯ ಅಧ್ಯಕ್ಷ ಲೋಕೇಶ್ ನಾಗರಾಜಯ್ಯ ಮಾತನಾಡಿದರು.

ಸಂಘದ ಪ್ರಧಾನ ಕಾರ್ಯದರ್ಶಿ ಸಿ.ಜಿ. ಗಂಗಾಧರ್, ಹಾಸ್ಟೆಲ್ ಸಮಿತಿ ಅಧ್ಯಕ್ಷ ವೆಂಕಟರಾಮೇಗೌಡ, ನಗರಪಾಲಿಕೆ ಮಾಜಿ ಉಪಮೇಯರ್ ಆರ್.ಟಿ.ಆ.ನಾಗರಾಜು, ಮಾಜಿ ಸದಸ್ಯ ಧರಣೇಂದ್ರ ಕುಮಾರ್,ಶ್ರೀನಿವಾಸ್, ಮನೋಹರಗೌಡ, ಟೂಡಾ ಮಾಜಿ ಅಧ್ಯಕ್ಷ ದೇವೇಗೌಡ, ವಿವಿಧ ಸಂಘಸಂಸ್ಥೆಗಳ ಮುಖಂಡರಾದ ಲಕ್ಕೇಗೌಡ, ಭೈರವ ಗಿರೀಶ್, ಮಂಜುನಾಥ್, ನಟೇಶ್, ಜಯಮ್ಮ, ನಾಗಮಣಿ ಕಾಮೇಶ್, ಪುಟ್ಟಸ್ವಾಮಿ, ರಂಗಪ್ಪ, ನರಸಿಂಹಮೂರ್ತಿ,ಉಪ್ಪಾರಹಳ್ಳಿ ಕುಮಾರ್, ಪ್ರೊ.ವೀರಯ್ಯ, ಮುನಿಸ್ವಾಮಿಗೌಡ, ಲೀಲಾವತಿ, ಮಂಜುಳಾ ಇದ್ದರು.

ಗ್ರಾಮೀಣ ಕಾರ್ಮಿಕರ ಜಿಲ್ಲಾ ಸಮ್ಮೇಳನ ಯಶಸ್ವಿಗೊಳಿಸಿ

ಬಾಗೇಪಲ್ಲಿ: ಕರ್ನಾಟಕ ಕೃಷಿ ಮತ್ತು ಗ್ರಾಮೀಣ ಕಾರ್ಮಿಕರ ಸಂಘದ ಚಿಕ್ಕಬಳ್ಳಾಪುರ ಜಿಲ್ಲಾ ಮೂರನೇ ಸಮ್ಮೇಳನ ಏ.13ರಿಂದ 14 ರವರೆಗೆ ಎರಡು ದಿನಗಳ ಕಾಲ ಗುಡಿಬಂಡೆಯಲ್ಲಿ ನಡೆಯುತ್ತಿದೆ.

ಈ ಸಮ್ಮೇಳನದ ಭಾಗವಾಗಿ ಕೃಷಿ ಮತ್ತು ಗ್ರಾಮೀಣ ಕಾರ್ಮಿಕರ ಬೃಹತ್ ಮೆರವಣಿಗೆ ಮತ್ತು ಬಹಿರಂಗ ಸಭೆ ದಿನಾಂಕ 13 ಏಪ್ರಿಲ್ 2026ರಂದು ಗುಡಿಬಂಡೆ ಪಟ್ಟಣದಲ್ಲಿ ನಡೆಯಲಿದೆ ಎಂದು ಕರ್ನಾಟಕ ಕೃಷಿ ಮತ್ತು ಗ್ರಾಮೀಣ ಕಾರ್ಮಿಕರ ಸಂಘದ ಜಿಲ್ಲಾ ಕಾರ್ಯದರ್ಶಿ. ಮುನಿವೆಂಕಟಪ್ಪ ಎಂಪಿ ಹೇಳಿದರು.

ಪಟ್ಟಣದ ಸಿಪಿಐಎಂ ಪಕ್ಷದ ಸುಂದರಯ್ಯ ಭವನದಲ್ಲಿ ಸೋಮವಾರ ಪತ್ರಿಕಾ ಹೇಳಿಕೆಯಲ್ಲಿ ಮಾತನಾಡಿದರು. ಗ್ರಾಮೀಣ ಶುದ್ಧ ಕುಡಿಯುವ ನೀರಿನ ವ್ಯವಸ್ಥೆ, ಆಂಧ್ರಪ್ರದೇಶದ ಕೃಷ್ಣ ನದಿ ನೀರಿನ ಪಾಲು, ಎಚ್.ಎನ್.ವ್ಯಾಲಿ ನೀರನ್ನು ಮೂರನೇ ಹಂತದ ಶುದ್ಧೀಕರಣಕ್ಕೆ ಒಳಪಡಿಸುವ ಬಗ್ಗೆ ಒತ್ತಾಯ,ಭೂಮಿ ಹಂಚಿಕೆ,ಎಲ್ಲರಿಗೂ ಉಚಿತ ಶಿಕ್ಷಣ ಮತ್ತು ಡಾ.ಸ್ವಾಮಿನಾಥನ್ ವರದಿ ಜಾರಿ, ರೈತರು ಬೆಳೆದ ಬೆಳೆಗಳಿಗೆ ಬೆಂಬಲ ಬೆಲೆ, ದುಡಿಯುವ ಜನರ ಹಕ್ಕುಗಳ ರಕ್ಷಣೆ ಮಾಡುವ ಕುರಿತು ನಿರ್ಣಯಗಳನ್ನು ಚಿಕ್ಕಬಳ್ಳಾಪುರ 3 ನೇ ಜಿಲ್ಲಾ ಸಮ್ಮೇಳನದಲ್ಲಿ ಚರ್ಚಿಸಲಾಗಿದೆ ಎಂದು ಹೇಳಿದರು.

ಈ ಬಹಿರಂಗ ಸಭೆಗೆ ಅಖಿಲ ಭಾರತ ಪ್ರಧಾನ ಕಾರ್ಯದರ್ಶಿ, ಕಾಂ.ವೆಂಕಟ್, ಸಿಪಿಐ (ಎಂ) ಮುಖಂಡ ಡಾಕ್ಟರ್‌ಅನಿಲ್ ಕುಮಾರ್, ರಾಜ್ಯಾಧ್ಯಕ್ಷರಾದ ಪುಟ್ಟ ಮಾದು, ಪ್ರಧಾನ ಕಾರ್ಯದರ್ಶಿ, ಚಂದ್ರಪ್ಪ ಹೊಸಕೆರ ಈ ಬಹಿರಂಗ ಸಭೆಯಲ್ಲಿ ಪಾಲ್ಗೊಳ್ಳಲಿದ್ದಾರೆ. ಈ ಬಹಿರಂಗ ಸಭೆಗೆ ಹೆಚ್ಚಿನ ಕೂಲಿ ಕಾರ್ಮಿಕರು, ಮಹಿಳೆಯರು, ರೈತರು, ದಲಿತರು, ವಿಧ್ಯಾರ್ಥಿ ಸಂಘಟನೆಗಳು, ಹಾಗೂ ಸಾರ್ವಜನಿಕರು ಭಾಗವಹಿಸುವ ಮೂಲಕ ಯಶಸ್ವಿಗೊಳಿಸಬೇಕೆಂದು ಹೇಳಿದರು.

ಏ.21ರಂದು ಗುಂಡ್ಲುಪೇಟೆಗೆ ಸಿಎಂ ಭೇಟಿ: ಸಕಲ ಸಿದ್ಧತೆಗೆ ಡಿಸಿ ಸೂಚನೆ

ನಗರದ ಜಿಲ್ಲಾಧಿಕಾರಿ ಕಚೇರಿ ಸಭಾಂಗಣದಲ್ಲಿ ನಡೆದ ಅಧಿಕಾರಿಗಳ ಪೂರ್ವಸಿದ್ಧತಾ ಸಭೆಯಲ್ಲಿ ಜಿಲ್ಲಾಧಿಕಾರಿ ಶ್ರೀರೂಪ ಮಾತನಾಡಿದರು.

ಚಾಮರಾಜನಗರ: ಗುಂಡ್ಲುಪೇಟೆ ತಾಲೂಕಿನಲ್ಲಿ ವಿವಿಧ ಅಭಿವೃದ್ಧಿ ಕಾಮಗಾರಿಗಳ ಉದ್ಘಾಟನೆ ಹಾಗೂ ಶಂಕುಸ್ಥಾಪನೆ ಕಾರ್ಯಕ್ರಮಕ್ಕೆ ಏ.21ರಂದು ಮುಖ್ಯಮಂತ್ರಿಗಳು ಆಗಮಿಸುತ್ತಿರುವ ಹಿನ್ನೆಲೆಯಲ್ಲಿ, ಸಿದ್ಧತಾ ಕಾರ್ಯಗಳನ್ನು ಅತ್ಯಂತ ವ್ಯವಸ್ಥಿತವಾಗಿ ಕೈಗೊಳ್ಳುವಂತೆ ಜಿಲ್ಲಾಧಿಕಾರಿ ಶ್ರೀರೂಪ ಅವರು ಅಧಿಕಾರಿಗಳಿಗೆ ಕಟ್ಟುನಿಟ್ಟಿನ ಸೂಚನೆ ನೀಡಿದ್ದಾರೆ. ನಗರದ ಜಿಲ್ಲಾಧಿಕಾರಿ ಕಚೇರಿ ಸಭಾಂಗಣದಲ್ಲಿ ನಡೆದ ಅಧಿಕಾರಿಗಳ ಪೂರ್ವಸಿದ್ಧತಾ ಸಭೆಯ ಅಧ್ಯಕ್ಷತೆ ವಹಿಸಿ ಮಾತನಾಡಿದ ಅವರು, ಕಾರ್ಯಕ್ರಮದ ಸುಗಮ ನಿರ್ವಹಣೆಗಾಗಿ ರಚಿಸಲಾಗಿರುವ ವಿವಿಧ ಅಧಿಕಾರಿಗಳ ಸಮಿತಿಗಳು ತಮಗೆ ವಹಿಸಲಾದ ಜವಾಬ್ದಾರಿ ಗಳನ್ನು ಅತ್ಯಂತ ಹೊಣೆಗಾರಿಕೆಯಿಂದ ನಿರ್ವಹಿಸಬೇಕು ಮತ್ತು ಯಾವುದೇ ಲೋಪಗಳಿಗೆ ಅವಕಾಶ ನೀಡಬಾರದು ಎಂದು ನಿರ್ದೇಶನ ನೀಡಿದರು.

ಕಾರ್ಯಕ್ರಮದ ಸಿದ್ಧತೆಗಳ ಕುರಿತು ಮಾತನಾಡಿದ ಜಿಲ್ಲಾಧಿಕಾರಿಯವರು, ಸುಸಜ್ಜಿತ ವೇದಿಕೆ ನಿರ್ಮಾಣ, ಗಣ್ಯರಿಗೆ ಶಿಷ್ಟಾಚಾರದ ಅನುಸಾರ ಅಗತ್ಯ ವ್ಯವಸ್ಥೆಗಳನ್ನು ಕಲ್ಪಿಸುವುದು ಹಾಗೂ ಸಾರ್ವಜನಿಕರಿಗೆ ಆಸನ, ಕುಡಿಯುವ ನೀರು ಮತ್ತು ತಾತ್ಕಾಲಿಕ ಶೌಚಾಲಯಗಳ ವ್ಯವಸ್ಥೆ ಮಾಡುವುದು ಆದ್ಯತೆಯಾಗಲಿ ಎಂದು ತಿಳಿಸಿದರು. ಇದರೊಂದಿಗೆ ಕಾರ್ಯಕ್ರಮ ನಡೆಯುವ ಕ್ರೀಡಾಂಗಣ, ಹೆಲಿಪ್ಯಾಡ್ ಮತ್ತು ಆಹಾರ ವಿತರಣಾ ಸ್ಥಳಗಳಲ್ಲಿ ಹೆಚ್ಚಿನ ಸ್ವಚ್ಛತೆಯನ್ನು ಕಾಪಾಡಬೇಕು ಹಾಗೂ ನಗರವನ್ನು ಹಸಿರು ತೋರಣಗಳಿಂದ ಅಲಂಕರಿಸಬೇಕು. ಆಹ್ವಾನ ಪತ್ರಿಕೆ ಮುದ್ರಣ, ವಿತರಣೆ ಮತ್ತು ಹೆಲಿಪ್ಯಾಡ್ ನಿರ್ಮಾಣ ಕಾರ್ಯಗಳು ಶೀಘ್ರವಾಗಿ ಪೂರ್ಣಗೊಳ್ಳಬೇಕು ಎಂದು ಅವರು ಅಧಿಕಾರಿಗಳಿಗೆ ತಿಳಿಸಿದರು.

ಅಭಿವೃದ್ಧಿ ಕಾಮಗಾರಿಗಳ ಉದ್ಘಾಟನೆ ಹಾಗೂ ಶಂಕುಸ್ಥಾಪನೆಗೊಳ್ಳಲಿರುವ ಇಲಾಖೆಗಳ ಅಧಿಕಾರಿಗಳು ಪ್ರಕ್ರಿಯೆಗೆ ಪೂರಕವಾದ ಎಲ್ಲ ಕೆಲಸಗಳನ್ನು ತಕ್ಷಣವೇ ಪೂರ್ಣಗೊಳಿಸಬೇಕು ಎಂದು ತಿಳಿಸಿದ ಜಿಲ್ಲಾಧಿಕಾರಿಗಳು, ಆರೋಗ್ಯ, ಆಹಾರ ಮತ್ತು ಕುಡಿಯುವ ನೀರಿನ ಸಮಿತಿಗಳು ಸಕ್ರಿಯವಾಗಿ ಕಾರ್ಯನಿರ್ವಹಿಸಲು ಸೂಚಿಸಿದರು.

ಜಿಲ್ಲಾ ಪಂಚಾಯತ್ ಮುಖ್ಯ ಕಾರ್ಯನಿರ್ವಾಹಕ ಅಧಿಕಾರಿ ಮೋನಾ ರೋತ್, ಹೆಚ್ಚುವರಿ ಜಿಲ್ಲಾಧಿಕಾರಿ ಟಿ. ಜವರೇಗೌಡ, ಉಪವಿಭಾಗಾಧಿಕಾರಿ ದಿನೇಶ್ ಕುಮಾರ್‌ಮೀನಾ, ಡಿವೈಎಸ್ಪಿ ಸ್ನೇಹ ರಾಜ್, ಜಿಲ್ಲಾ ಪಂಚಾಯತ್ ಉಪಕಾರ್ಯದರ್ಶಿ ಶೃತಿ, ಮುಖ್ಯ ಯೋಜನಾಧಿಕಾರಿ ಹೊನ್ನರಾಜು, ತಹಶೀಲ್ದಾರ್‌ತನ್ಮಯ್, ಲೋಕೋಪಯೋಗಿ ಇಲಾಖೆಯ ಕಾರ್ಯಪಾಲಕ ಎಂಜಿನಿಯರ್‌ಕಿರಣ್, ಕಾವೇರಿ ನೀರಾವರಿ ನಿಗಮದ ಸಹಾಯಕ ಕಾರ್ಯಪಾಲಕ ಎಂಜಿನಿಯರ್‌ಮಹೇಶ್, ಚಾಮರಾಜನಗರ ವೈದ್ಯಕೀಯ ಕಾಲೇಜಿನ ಡೀನ್ ಮತ್ತು ನಿರ್ದೇಶಕ ಡಾ. ಮಂಜುನಾಥ್, ಜಿಲ್ಲಾ ಆರೋಗ್ಯ ಮತ್ತು ಕುಟುಂಬ ಕಲ್ಯಾಣಾಧಿಕಾರಿ ಡಾ. ಎಸ್. ಚಿದಂಬರ, ಜಿಲ್ಲಾ ನಗರಾಭಿವೃದ್ಧಿ ಕೋಶದ ಯೋಜನಾ ನಿರ್ದೇಶಕ ವೆಂಕಟೇಶ್,ಜಂಟಿ ಕೃಷಿ ನಿರ್ದೇಶಕ ಸುಷ್ಮಾ, ಕನ್ನಡ ಮತ್ತು ಸಂಸ್ಕೃತಿ ಇಲಾಖೆ ಸಹಾಯಕ ನಿರ್ದೇಶಕ ರಾಜು, ಸೇರಿದಂತೆ ವಿವಿಧ ಇಲಾಖೆಗಳ ಅಧಿಕಾರಿಗಳು ಸಭೆಯಲ್ಲಿ ಉಪಸ್ಥಿತರಿದ್ದರು.

ಗಿಡ ನೆಟ್ಟು ಪರಿಸರ ಉಳಿಸೋಣ

ಶಿಡ್ಲಘಟ್ಟ: ಪರಿಸರ ಸಂರಕ್ಷಣೆ ಪ್ರತಿಯೊಬ್ಬರ ಕರ್ತವ್ಯವಾಗಿದ್ದು, ಗಿಡಗಳನ್ನು ನೆಡುವುದಷ್ಟೇ ಅಲ್ಲದೆ ಅವುಗಳನ್ನು ಸಮರ್ಪಕವಾಗಿ ಪೋಷಿಸುವುದು ಸಮಾಜದ ಹೊಣೆಗಾರಿಕೆಯಾಗಿದೆ ಎಂದು ಪ್ರಧಾನ ಜಿಲ್ಲಾ ಮತ್ತು ಸತ್ರ ನ್ಯಾಯಾಧೀಶರು ಹಾಗೂ ಜಿಲ್ಲಾ ಕಾನೂನು ಸೇವೆಗಳ ಪ್ರಾಧಿಕಾರದ ಅಧ್ಯಕ್ಷ ಟಿ.ಪಿ. ರಾಮಲಿಂಗೇಗೌಡ ಹೇಳಿದರು.

ತಾಲೂಕಿನ ಅಪೇಗೌಡನಹಳ್ಳಿ ಇಂದಿರಾ ಗಾಂಧಿ ವಸತಿ ಶಾಲೆಯಲ್ಲಿ ಸೋಮವಾರ ಜಿಲ್ಲಾ ಕಾನೂನು ಸೇವೆಗಳ ಪ್ರಾಧಿಕಾರ, ಜಿಲ್ಲಾ ಆಡಳಿತ, ಜಿಲ್ಲಾ ಪಂಚಾಯತ್, ಜಿಲ್ಲಾ ಪೊಲೀಸ್ ಇಲಾಖೆ, ಶಿಕ್ಷಣ ಇಲಾಖೆ ಹಾಗೂ ವಿವಿಧ ಧಾರ್ಮಿಕ ಸಂಘ ಸಂಸ್ಥೆಗಳ ಸಂಯುಕ್ತ ಆಶ್ರಯದಲ್ಲಿ, ಧರೆ ಫೌಂಡೇಶನ್, ಬೆಂಗಳೂರು ಇವರ ಸಹಕಾರದೊಂದಿಗೆ ಪರಿಸರ ದಿನಾಚರಣೆ ಅಂಗವಾಗಿ ಜಿಲ್ಲಾದ್ಯಂತ 5 ಲಕ್ಷಕ್ಕೂ ಹೆಚ್ಚು ಸಸಿಗಳನ್ನು ನೆಡುವ ಅಭಿಯಾನಕ್ಕೆ ಚಾಲನೆ ನೀಡಿ ಅವರು ಮಾತನಾಡಿದರು.

ಆಡಳಿತಾತ್ಮಕ ನ್ಯಾಯಮೂರ್ತಿಗಳಾದ ಹಂಚಾಟೆ ಸಂಜೀವಕುಮಾರ್‌ಅವರ ಆಶಯದಂತೆ, ಇಂದಿನ ಪರಿಸ್ಥಿತಿಯಲ್ಲಿ ಪರಿಸರ ಹಾನಿ ಹೆಚ್ಚುತ್ತಿರುವ ಹಿನ್ನೆಲೆಯಲ್ಲಿ ಪ್ರತಿಯೊಬ್ಬರೂ ಗಿಡಗಳನ್ನು ನೆಡುವುದರ ಜೊತೆಗೆ ಅವುಗಳನ್ನು ಸಂರಕ್ಷಿಸಿ ಬೆಳೆಸುವ ಜವಾಬ್ದಾರಿಯನ್ನು ಹೊತ್ತುಕೊಳ್ಳಬೇಕು ಎಂದು ಅವರು ತಿಳಿಸಿದರು. ಈ ಮಹತ್ವದ ಕಾರ್ಯದಲ್ಲಿ ಧರೆ ಫೌಂಡೇಶನ್ ಅವರ ಸಹಕಾರ ಶ್ಲಾಘನೀಯವಾಗಿದೆ ಎಂದರು.

ಜಿಲ್ಲಾಧಿಕಾರಿ ಪ್ರಭು ಜಿ ಮಾತನಾಡಿ, ಪರಿಸರ ಸಂರಕ್ಷಣೆ ಒಂದು ದಿನದ ಕಾರ್ಯಕ್ರಮಕ್ಕೆ ಸೀಮಿತವಾಗದೆ ಅದು ನಮ್ಮ ದೈನಂದಿನ ಜೀವನದ ಭಾಗವಾಗಬೇಕು. ಪ್ರಕೃತಿಯನ್ನು ಕಾಪಾಡುವುದು ಪ್ರತಿಯೊಬ್ಬ ನಾಗರಿಕನ ಪ್ರಮುಖ ಕರ್ತವ್ಯವಾಗಿದ್ದು, ಗಿಡಗಳನ್ನು ನೆಡುವುದರ ಜೊತೆಗೆ ಅವುಗಳನ್ನು ಪೋಷಿಸುವ ಮನೋಭಾವ ಬೆಳೆಸಿಕೊಳ್ಳಬೇಕು ಎಂದು ಹೇಳಿದರು.

ಕಾರ್ಯಕ್ರಮದಲ್ಲಿ ಚಿಕ್ಕಬಳ್ಳಾಪುರ ಪ್ರಧಾನ ಹಿರಿಯ ಸಿವಿಲ್ ನ್ಯಾಯಾಧೀಶ ಉಮೇಶ್ ಎಚ್.ಕೆ., ತಾಲೂಕು ಕಾನೂನು ಸೇವಾ ಸಮಿತಿಯ ಅಧ್ಯಕ್ಷರು ಹಾಗೂ ನ್ಯಾಯಾಧೀಶರಾದ ಮೊಹಮ್ಮದ್ ರೋಷನ್ ಷಾ, ಎರಡನೇ ಅಪರ ಹಿರಿಯ ಸಿವಿಲ್ ನ್ಯಾಯಾಧೀಶ ಪ್ರೇಮ್ ಕುಮಾರ್, ನ್ಯಾಯಾಧೀಶರಾದ ಶಾರದಾ ಬಿ., ಸುಕನ್ಯಾ ಸಿ.ಎಸ್., ರಂಜಿತಾ ಎಸ್., ವಕೀಲರ ಸಂಘದ ಅಧ್ಯಕ್ಷ ಎ. ನಾರಾಯಣಸ್ವಾಮಿ, ತಹಶೀಲ್ದಾರ್‌ಗಗನ ಸಿಂಧು, ತೇಜ್ ಆನಂದ್ ರೆಡ್ಡಿ ಸೇರಿದಂತೆ ವಿವಿಧ ಇಲಾಖೆಗಳ ಅಧಿಕಾರಿಗಳು ಹಾಗೂ ಸಿಬ್ಬಂದಿಗಳು ಉಪಸ್ಥಿತರಿದ್ದರು.

ಶಿಡ್ಲಘಟ್ಟ ತಾಲೂಕಿನ ಅಪೇಗೌಡನಹಳ್ಳಿ ಇಂದಿರಾ ಗಾಂಧಿ ವಸತಿ ಶಾಲೆಯಲ್ಲಿ ಜಿಲ್ಲಾದ್ಯಂತ 5 ಲಕ್ಷ ಸಸಿ ನೆಡುವ ಅಭಿಯಾನಕ್ಕೆ ಜಿಲ್ಲಾ ಕಾನೂನು ಸೇವೆಗಳ ಪ್ರಾಧಿಕಾರದ ಅಧ್ಯಕ್ಷ ಟಿ.ಪಿ. ರಾಮಲಿಂಗೇಗೌಡ ಚಾಲನೆ ನೀಡಿದರು.

ಕಬ್ಬಿನ ಬಾಕಿ ಪಾವತಿಗೆ ಏ.21ರಿಂದ ಧರಣಿ: ಕುರುಬೂರು

ಮೈಸೂರು: ಕಬ್ಬಿನ ಬಾಕಿ ಹಣ ಪಾವತಿಗೆ ಆಗ್ರಹಿಸಿ ಮೈಸೂರು ಜಿಲ್ಲಾಧಿಕಾರಿ ಕಚೇರಿ ಮುಂದೆ ಏ.21ರಿಂದ ನಿರಂತರ ಪ್ರತಿಭಟನಾ ಧರಣಿ ನಡೆಸಲು ತೀರ್ಮಾನ ಮಾಡಲಾಗಿದೆ.

ಈ ಕುರಿತ ಸಭೆಯಲ್ಲಿ ಮಾತನಾಡಿದ ಕಬ್ಬು ಬೆಳೆಗಾರರ ಸಂಘದ ರಾಜ್ಯಾಧ್ಯಕ್ಷ ಕುರುಬೂರ್ ಶಾಂತಕುಮಾರ್, ರಾಜ್ಯ ಸರಕಾರದ ಆದೇಶಗಳಿಗೆ ಗೌರವ ನೀಡದೆ ನಿರ್ಲಕ್ಷತನ ತೋರುವ ಬಣ್ಣಾರಿ ಸಕ್ಕರೆ ಕಾರ್ಖಾನೆ ಕಬ್ಬು ಬೆಳೆಗಾರ ರೈತರ ಖಾತೆಗಳಿಗೆ ಹಣ ಜಮಾ ಮಾಡುವ ತನಕ ಹೋರಾಟ ನಿಲ್ಲಿಸುವುದಿಲ್ಲ. ರೈತರ ಹಣ ಬಾಕಿ ವಿಚಾರದಲ್ಲಿ ಜಿಲ್ಲಾಧಿಕಾರಿಗಳು ತಮ್ಮ ಅಧಿಕಾರ ಬಳಸಿ ರಿಕವರಿ ಸರ್ಟಿಫಿಕೇಟ್ ಜಾರಿ ಮಾಡಿ ಸಕ್ಕರೆ ದಾಸ್ತಾನು ಜಪ್ತಿ ಮಾಡಬೇಕು ಎಂದು ಒತ್ತಾಯಿಸಿದರು.

ರಾಜ್ಯ ಸರಕಾರ ನಿಗದಿ ಮಾಡಿದ ಹೆಚ್ಚುವರಿ ಕಬ್ಬಿನ ಹಣ ಪ್ರತಿ ಟನ್‌ಗೆ 100 ರು. ಗಳನ್ನು ಬಣ್ಣಾರಿ ಕಾರ್ಖಾನೆ ಮತ್ತು ಮಹದೇಶ್ವರ ಕಾರ್ಖಾನೆಯಿಂದ ತಕ್ಷಣವೇ ರೈತರಿಗೆ ಕೊಡಿಸಬೇಕು ಎಂದು ಆಗ್ರಹಿಸಿದರು.

ಕರ್ನಾಟಕ ಗ್ರಾಮೀಣ ಬ್ಯಾಂಕ್ ರೈತರ ಸಾಲ ತೀರುವಳಿ ಒಟಿಎಸ್ ಮಾಡಬೇಕು. ಬ್ಯಾಂಕುಗಳಲ್ಲಿ ರೈತರು ತುರ್ತು ಕಾರ್ಯಗಳಿಗೆ ಉಪಯೋಗಿಸುವ ಚಿನ್ನದ ಗಿರವಿ ಸಾಲಕ್ಕೆ ಸಿಬಿಲ್ ಸ್ಕೋರ್ ನೋಡಿ ಸಾಲ ನೀಡುವ ಪದ್ಧತಿ ರದ್ದುಗೊಳಿಸಬೇಕು ಎಂದು ಒತ್ತಾಯಿಸಿದರು.

ಕೃಷಿ ಪಂಪ್ ಸೆಟ್ಟುಗಳ ಅಕ್ರಮ ಸಕ್ರಮ ಹಳೆ ಪದ್ಧತಿಯಂತೆ ಮುಂದುವರಿಸಬೇಕು. ಸರಕಾರವೇ ಎಲ್ಲ ವೆಚ್ಚ ಭರಿಸಬೇಕು. ಐವತ್ತು ವರ್ಷಗಳಿಂದ ಸಾಗುವಳಿ ಮಾಡುತ್ತಿರುವ ರೈತರಿಗೆ ಸಾಗುವಳಿ ಚೀಟಿ ಕೊಡುವಂತೆ ಹಾಗೂ ಸಾಗುವಳಿ ಜಮೀನುಗಳ ದುರಸ್ತಿ ಕಾರ್ಯ ಹಾಗೂ ಪೋಡಿ ಸರಳಿಕರಣಗೊಳಿಸಬೇಕು ಎಂದು ಒತ್ತಾಯಿಸಿ ಜಿಲ್ಲಾಧಿಕಾರಿ ಕಚೇರಿ ಮುಂದೆ ಏ.21ರಿಂದ ನಿರಂತರ ಪ್ರತಿಭಟನೆ ಮಾಡಲಾಗುವುದು ಎಂದು ಹೇಳಿದರು.

ಮೈಸೂರು ಜಿಲ್ಲಾಧಿಕಾರಿ ಕಚೇರಿ ಮುಂದೆ ನಿರಂತರ ಪ್ರತಿಭಟನಾ ಧರಣಿ ಸಡೆಸುವುದಾಗಿ ಸಭೆ ನಡೆಸಲಾಯಿತು.

ಸಭೆಯಲ್ಲಿ ಜಿಲ್ಲಾ ಪ್ರಧಾನ ಕಾರ್ಯದರ್ಶಿ ಬರಡನಪುರ ನಾಗರಾಜ್, ಕಾರ್ಯಾಧ್ಯಕ್ಷ ಕಿರಗಸೂರು ಶಂಕರ್,ಮಾರ್ಬಳ್ಳಿ ನೀಲಕಂಠಪ್ಪ, ಲಕ್ಷ್ಮಿಪುರ ವೆಂಕಟೇಶ್. ವರಕೋಡು ನಾಗೇಶ್, ಕುರುಬೂರು ಸಿದ್ದೇಶ್, ಕೆಂಡಗಣಪ್ಪ, ಪರಶಿವಮೂರ್ತಿ, ಪ್ರಸಾದ್ ನಾಯಕ, ಬಸವರಾಜ, ನಂಜುಂಡಸ್ವಾಮಿ, ಅಂಬಳೆ ಮಂಜುನಾಥ್, ರಂಗರಾಜು, ನಾಗೇಂದ್ರ, ರವಿಕುಮಾರ್,ಜಯರಾಮು, ಮಹಾದೇವು, ಪ್ರಭಾಕರ್, ರಾಜು, ಬಾಲು, ಸತೀಶ್, ಶಿವಣ್ಣ, ಬಸವರಾಜ, ಮಹೇಶ್, ಕಮಲಮ್ಮ ಇದ್ದರು.

ಸಮಾಚಾರ ಸಣ್ಣದಲ್ಲ

ಇಂದು ಬಾಬೂಜಿ, ಅಂಬೇಡ್ಕರ್ ಜಯಂತಿ

ತುಮಕೂರು: ಜಿಲ್ಲಾಡಳಿತ, ಜಿಲ್ಲಾ ಪಂಚಾಯತ್, ಮಹಾನಗರಪಾಲಿಕೆ, ಸಮಾಜ ಕಲ್ಯಾಣ ಇಲಾಖೆ ಸಂಯುಕ್ತಾಶ್ರಯದಲ್ಲಿ ಏಪ್ರಿಲ್ 14ರಂದು ಬೆಳಗ್ಗೆ 11 ಗಂಟೆಗೆ ಮಹಾನಗರಪಾಲಿಕೆ ಆವರಣದಲ್ಲಿರುವ ಡಾ. ಬಿ.ಆರ್. ಅಂಬೇಡ್ಕರ್‌ರವರ ಪುತ್ಥಳಿ ಮುಂಭಾಗದಲ್ಲಿ ''ಡಾ. ಬಿ.ಆರ್. ಅಂಬೇಡ್ಕರ್‌ಅವರ 135ನೇ ಜಯಂತಿ ಹಾಗೂ ಡಾ: ಬಾಬು ಜಗಜೀವನರಾಂ ಅವರ 119ನೇ ಜಯಂತಿ''ಯ ಜಿಲ್ಲಾ ಮಟ್ಟದ ಕಾರ್ಯಕ್ರಮವನ್ನು ಆಯೋಜಿಸಲಾಗಿದೆ. ರೈಲ್ವೆ ಮತ್ತು ಜಲಶಕ್ತಿ ರಾಜ್ಯ ಖಾತೆ ಸಚಿವ ವಿ. ಸೋಮಣ್ಣ ಅವರ ಘನ ಉಪಸ್ಥಿತಿಯಲ್ಲಿ ಗೃಹ ಹಾಗೂ ಜಿಲ್ಲಾ ಉಸ್ತುವಾರಿ ಸಚಿವ ಡಾ: ಜಿ. ಪರಮೇಶ್ವರ ಅವರು ಕಾರ್ಯಕ್ರಮವನ್ನು ಉದ್ಘಾಟಿಸುವರು. ನಗರ ಶಾಸಕ ಜಿ.ಬಿ. ಜ್ಯೋತಿ ಗಣೇಶ್ ಅಧ್ಯಕ್ಷತೆವಹಿಸುವರು. ಕಾರ್ಯಕ್ರಮ ದಲ್ಲಿ ಜಿಲ್ಲೆಯ ವಿವಿಧ ಜನಪ್ರತಿನಿಧಿಗಳು, ಅಧಿಕಾರಿಗಳು, ಗಣ್ಯರು ಆಗಮಿಸುವರು. ಕಾರ್ಯಕ್ರಮದಲ್ಲಿ ಪ್ರತಿಭಾವಂತ ವಿದ್ಯಾರ್ಥಿಗಳನ್ನು ಸನ್ಮಾನಿಸಲಾಗುವುದು ಹಾಗೂ ವಿಶೇಷ ಉಪನ್ಯಾಸ ಕಾರ್ಯಕ್ರಮವನ್ನು ಏರ್ಪಡಿಸಲಾಗಿದೆ. ಕಾರ್ಯಕ್ರಮಕ್ಕೂ ಮುನ್ನ ''ಡಾ: ಬಿ.ಆರ್. ಅಂಬೇಡ್ಕರ್‌ಹಾಗೂ ಡಾ: ಬಾಬು ಜಗಜೀವನರಾಂ ಅವರ ಜಯಂತಿ ಅಂಗವಾಗಿ ಬೆಳಿಗ್ಗೆ 9.30 ಗಂಟೆಗೆ ಮಹಾನಗರಪಾಲಿಕೆ ಆವರಣದಲ್ಲಿರುವ ಡಾ.ಬಿ.ಆರ್. ಅಂಬೇಡ್ಕರ್‌ರವರ ಪುತ್ಥಳಿ ಮುಂಭಾಗದಿಂದ ಮೆರವಣಿಗೆ ಏರ್ಪಡಿಸಲಾಗಿದೆ.

14ರವರೆಗೆ ಮಾಂಸ ಮಾರಾಟ ನಿಷೇಧ

ತುಮಕೂರು: ಡಾ: ಬಿ.ಆರ್. ಅಂಬೇಡ್ಕರ್‌ಅವರ 135ನೇ ಜಯಂತಿ ಪ್ರಯುಕ್ತ ತುಮಕೂರು ಮಹಾನಗರಪಾಲಿಕೆ ವ್ಯಾಪ್ತಿಯಲ್ಲಿ ಮಾಂಸ ಮಾರಾಟ ನಿಷೇಧಿತ ದಿನವೆಂದು ಘೋಷಿಸಲ್ಪಟ್ಟಿದೆ. ಜಯಂತಿ ಅಂಗವಾಗಿ ಏಪ್ರಿಲ್ 13ರ ಸಂಜೆ 5 ಗಂಟೆಯಿಂದ ಏಪ್ರಿಲ್ 14ರ ಮಧ್ಯರಾತ್ರಿ 12 ಗಂಟೆಯವರೆಗೆ ತುಮಕೂರು ಮಹಾನಗರಪಾಲಿಕೆ ವ್ಯಾಪ್ತಿಯ ಕಸಾಯಿಖಾನೆ ಮುಚ್ಚಲು, ಮಾಂಸ ಮಾರಾಟ ಮಾಡುವುದು, ಸಂಗ್ರಹಣೆ ಮಾಡುವುದನ್ನು ನಿಷೇಧಿಸಿದೆ. ಈ ಅವಧಿಯಲ್ಲಿ ಕಸಾಯಿಖಾನೆ ತೆರೆಯಬಾರದು ಹಾಗೂ ಮಾಂಸ ಮಾರಾಟ ಮಾಡಬಾರದೆಂದು ಸಹಾಯಕ ಕಾರ್ಯಪಾಲಕ ಅಭಿಯಂತರರು ಪ್ರಕಟಣೆಯಲ್ಲಿ ತಿಳಿಸಿದ್ದಾರೆ.

ಸಿಟಿ ಕ್ಲಬ್ ಗೆ ಪದಾಧಿಕಾರಿ ಆಯ್ಕೆ

ತುಮಕೂರು: ನಗರದ ಸಿಟಿ ಕ್ಲಬ್ 2026-28 ನೇ ಅವಧಿಗೆ ನೂತನವಾಗಿ ಅಧ್ಯಕ್ಷರು, ಪದಾಧಿಕಾರಿಗಳ ಆಯ್ಕೆ ನಡೆಯಿತು. ಸಿಟಿಕ್ಲಬ್ ಆವರಣದಲ್ಲಿ ನಡೆದ ಚುನಾವಣೆಯಲ್ಲಿ ಅಧ್ಯಕ್ಷ ಸ್ಥಾನಕ್ಕೆ ತೀವ್ರ ಪೈಪೋಟಿ ಏರ್ಪಟ್ಟಿತ್ತು. ಅಧ್ಯಕ್ಷ ಸ್ಥಾನಕ್ಕೆ ಟಿ.ಎಸ್. ಪೃಥ್ವಿ ಪ್ರಸಾದ್ ಹಾಗೂ ಎಚ್.ಎಂ. ರವೀಶ್ ಸ್ಪರ್ಧಿಸಿದ್ದು ಇಬ್ಬರ ನಡುವೆ ಹಣಾಹಣಿ ಏರ್ಪಟ್ಟು, ಅಂತಿಮವಾಗಿ ಪೃಥ್ವಿ ಪ್ರಸಾದ್ 266 ಮತಗಳನ್ನು ಪಡೆಯುವ ಮೂಲಕ ಎರಡನೇ ಬಾರಿಗೆ ಅಧ್ಯಕ್ಷರಾಗಿ ಆಯ್ಕೆಯಾದರು. ಉಪಾಧ್ಯಕ್ಷ ಸ್ಥಾನಕ್ಕೆ ಟಿ.ಎಸ್. ಪ್ರೀತೇಶ್ ಪ್ರಸಾದ್ ಹಾಗೂ ಬಿ.ನಟರಾಜು ಸ್ಪರ್ಧಿಸಿದ್ದು, ಕೊನೆಗೆ ಪ್ರೀತೇಶ್ ಪ್ರಸಾದ್ 251 ಮತಗಳನ್ನು ಪಡೆದು ಉಪಾಧ್ಯಕ್ಷ ಸ್ಥಾನ ಅಲಂಕರಿಸಿದರು. ಕಾರ್ಯದರ್ಶಿಯಾಗಿ ಜಿ. ನಾಗರಾಜ್, ಖಜಾಂಚಿಯಾಗಿ ಟಿ.ವೈ. ಉದಯ್ಕುಮಾರ್, ನಿರ್ದೇಶಕರಾಗಿ ಎಚ್.ಆರ್. ಶಿವಶಂಕರ್,ಜಿ.ಎಸ್.ರೇಣುಕಾ ಪ್ರಸಾದ್, ಪಿ.ಆರ್. ನಾರಾಯಣ ಗೌಡ , ಕೆ.ಎಸ್. ಸುರೇಶ್, ಟಿ.ಬಿ.ಚಂದ್ರಶೇಖರ್ ಆಯ್ಕೆಯಾದರು.

ವಿರಾಮ
ಪ್ರತಿ ಭಾನುವಾರ

ಕೋಟಗಲ್ ಗ್ರಾಮದಲ್ಲಿ ಕಂದಾಯ ಉಪ ಗ್ರಾಮಗಳ ರಚನೆ ಅಭಿಯಾನ | ಸಚಿವ ಡಾ. ಎಂ.ಸಿ.ಸುಧಾಕರ್

1.4 ಲಕ್ಷ ಫಲಾನುಭವಿಗಳ ಆಯ್ಕೆ

ಚಿಕ್ಕಬಳ್ಳಾಪುರ: ಕಂದಾಯ ಗ್ರಾಮ ಅಭಿಯಾನ ಯೋಜನೆಯಡಿ ಜಿಲ್ಲೆಯಲ್ಲಿ 1.4 ಲಕ್ಷ ಫಲಾನುಭವಿಗಳನ್ನು ಗುರುತಿಸಲಾಗಿದೆ ಎಂದು ಉನ್ನತ ಶಿಕ್ಷಣ ಸಚಿವ ಹಾಗೂ ಜಿಲ್ಲಾ ಉಸ್ತುವಾರಿ ಸಚಿವರಾದ ಡಾ. ಎಂ.ಸಿ.ಸುಧಾಕರ್‌ತಿಳಿಸಿದರು.

ಜಿಲ್ಲಾಡಳಿತ ವತಿಯಿಂದ ಚಿಂತಾಮಣಿ ತಾಲ್ಲೂಕಿನ ಕೋಟಗಲ್ ಗ್ರಾಮದಲ್ಲಿ ಆಯೋಜಿಸಿದ್ದ, ''ವಿಶೇಷ ಕಂದಾಯ ಉಪ ಗ್ರಾಮಗಳ ರಚನೆ ಅಭಿಯಾನಕ್ಕೆ'' ಸೋಮವಾರ ಚಾಲನೆ ನೀಡಿ ಅವರು ಮಾತನಾಡಿದರು.

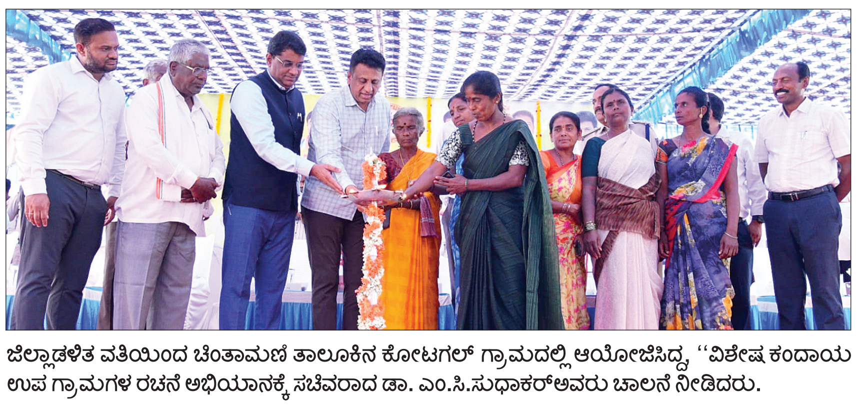

ಜಿಲ್ಲಾಡಳಿತ ವತಿಯಿಂದ ಚಿಂತಾಮಣಿ ತಾಲೂಕಿನ ಕೋಟಗಲ್ ಗ್ರಾಮದಲ್ಲಿ ಆಯೋಜಿಸಿದ್ದ ''ವಿಶೇಷ ಕಂದಾಯ ಉಪ ಗ್ರಾಮಗಳ ರಚನೆ ಅಭಿಯಾನಕ್ಕೆ ಸಚಿವರಾದ ಡಾ. ಎಂ.ಸಿ.ಸುಧಾಕರ್‌ಅವರು ಚಾಲನೆ ನೀಡಿದರು.

ಪ್ರಸ್ತುತದ ಸರ್ಕಾರ ಬಂದ ಮೇಲೆ ಕಂದಾಯ ಇಲಾಖೆಯಲ್ಲಿ ಮಹತ್ತರವಾದ ಯೋಜನೆಗಳು ಜಾರಿಗೆ ಬಂದಿವೆ. ಈ ಪೈಕಿ ವಿಶೇಷ ಕಂದಾಯ ಗ್ರಾಮ ಅಭಿಯಾನ2.ಔ ಯೋಜನೆಯಡಿ ಸರ್ಕಾರಿ ಅಥವಾ ಖಾಸಗಿ ಜಾಗದಲ್ಲಿ ನಿರ್ಮಿಸಿರುವ ಅನಧಿಕೃತ ಮನೆಗಳನ್ನು ಗುರ್ತಿಸಿ ಶಾಶ್ವತ ಮಾಲೀಕತ್ವದ ಕಂದಾಯ ದಾಖಲೆಗಳನ್ನು ವಿತರಿಸುವ ಭಾಗವಾಗಿ ಈಗಾಗಲೇ 1.4 ಲಕ್ಷ ಮನೆಗಳನ್ನು ಗುರ್ತಿಸಲಾಗಿದೆ. ಈ 1.4 ಲಕ್ಷ ಮನೆಗಳ ಅಳತೆ ಕಾರ್ಯ ಹಾಗೂ ದುರಸ್ತಿ ಮಾಡಿ ನಿಯಮಾವಳಿ ರೀತ್ಯ ಎಲ್ಲ ಪ್ರಕ್ರಿಯೆಗಳನ್ನು ಪೂರ್ಣಗೊಳಿಸಿ ಅರ್ಹರೆಲ್ಲರಿಗೂ ಸಹ ಹಕ್ಕು ಪತ್ರಗಳನ್ನು ನೀಡಲು ಜಿಲ್ಲಾಡಳಿತ ಮುಂದಾಗಿದೆ ಎಂದರು.

ಇದರ ಭಾಗವಾಗಿ ಅಳತೆ ಕಾರ್ಯಕ್ಕೆ ಕೋಟಗಲ್ ಗ್ರಾಮದಿಂದ ಚಾಲನೆ ನೀಡಲಾಗಿದೆ. ಈ ಅಭಿಯಾನದಡಿ ಗುರ್ತಿಸಿರುವ ಮನೆಗಳ ಪೈಕಿ ಯಾವುದೇ ನ್ಯಾಯಾಲಯಗಳಲ್ಲಿ ಪ್ರಕರಣ ದಾಖಲಾಗಿರುವ ಆಸ್ತಿಗಳನ್ನು ಹೊರತು ಪಡಿಸಿ ಉಳಿದ ಎಲ್ಲರಿಗೂ ಹಕ್ಕು ಪತ್ರಗಳನ್ನು ವಿತರಿಸಲು ಜಿಲ್ಲಾಡಳಿತ ಯೋಜಿಸಿದೆ. ಇಷ್ಟು ಬೃಹತ್ ಮಟ್ಟದಲ್ಲಿ ಹಕ್ಕುಪತ್ರಗಳನ್ನು ನೀಡುವ ಕಾರ್ಯಕ್ರಮವನ್ನು ಮಾನ್ಯ ಮುಖ್ಯಮಂತ್ರಿಗಳನ್ನು ಕರೆಸಿ ಮಾಡಲಾಗುವುದು. ಚಿಂತಾಮಣಿ ತಾಲ್ಲೂಕಿನಲ್ಲಿಯೇ 15,202 ಹಕ್ಕುಪತ್ರಗಳನ್ನು ವಿತರಿಸುವ ಗುರಿ ಇದೆ ಎಂದು ಮಾಹಿತಿ ನೀಡಿದರು.

ಭೂ ಸುರಕ್ಷ ಯೋಜನೆಯಡಿ ಚಿಕ್ಕಬಳ್ಳಾಪುರ ಜಿಲ್ಲೆಯನ್ನು ಪೈಲೆಟ್ ಯೋಜನೆಯಾಗಿ ತೆಗೆದುಕೊಳ್ಳಲಾಗಿತ್ತು. ಈ ಯೋಜನೆಯಡಿ 3.5 ಲಕ್ಷ ಪುಟಗಳ ದಾಖಲೆಗಳನ್ನು ಸ್ಕ್ಯಾನ್ ಮಾಡುವ ಪ್ರಕ್ರಿಯೆ ಅಂತಿಮ ಹಂತ ತಲುಪಿದೆ. ಈಗಾಗಲೇ ಚಿಕ್ಕಬಳ್ಳಾಪುರ, ಗುಡಿಬಂಡೆ, ಗೌರಿಬಿದನೂರು ತಾಲ್ಲೂಕುಗಳ ಸ್ಕ್ಯಾನಿಂಗ್ ಕಾರ್ಯ ಪೂರ್ಣಗೊಂಡಿದೆ. ಉಳಿದ ತಾಲ್ಲೂಕುಗಳ ಸ್ಕ್ಯಾನಿಂಗ್ ಕಾರ್ಯವು ಇನ್ನೆರಡು ತಿಂಗಳಲ್ಲಿ ಪೂರ್ಣ ಆಗಲಿದೆ. ಈಗಾಗಲೇ ಈ ಯೋಜನೆಯಡಿ 2 ಲಕ್ಷ ಪುಟಗಳ ದಾಖಲೆಗಳನ್ನು ಸಾರ್ವಜನಿಕರು ಆನ್ ಲೈನ್ ಮೂಲಕ ಪಡೆದಿರುವುದು ವಿಶೇಷ ಎಂದು ತಿಳಿಸಿದರು.

ಪೌತಿ ಖಾತೆ ಆಂದೋಲನವು ಸಹ ಜಿಲ್ಲೆಯಲ್ಲಿ ಕಳೆದ 3 ತಿಂಗಳಿನಿಂದ ವೇಗವನ್ನು ಪಡೆದು ಕೊಂಡಿದೆ. 1.5 ಲಕ್ಷ ಪೌತಿಖಾತೆಗಳನ್ನು ಮಾಡಲು ಗುರಿ ಹೊಂದಲಾಗಿದೆ. ಈಗಾಗಲೇ 17,385 ಪೌತಿಖಾತೆಗಳನ್ನು ಇತ್ತೀಚಿಗೆ ಮಾಡಲಾಗಿದೆ. ಮುಂದಿನ 8 ತಿಂಗಳಲ್ಲಿ ಎಲ್ಲ ಪೌತಿಖಾತೆಗಳು ಪೂರ್ಣಗೊಳ್ಳುವ ಭರವಸೆ ಇದೆ. ಭೂ ಮಂಜೂರಾತಿ ಯೋಜನೆಯಡಿ 57,53,59 ರಡಿ 30 ಸಾವಿರ ಅರ್ಜಿಗಳು ವಿಲೇವಾರಿ ಗುರಿ ಇದ್ದು, ಈಗಾಗಲೇ 4 ಸಾವಿರ ಅರ್ಜಿಗಳನ್ನು ವಿಲೆ ಮಾಡಲಾಗಿದೆ. ಉಳಿದ 24 ಸಾವಿರ ಅರ್ಜಿಗಳನ್ನು ಕಾಲಮಿತಿಯಲ್ಲಿ ವಿಲೇವಾರಿ ಮಾಡಲು ಜಿಲ್ಲಾಡಳಿತ ಯೋಜಿಸಿದೆ ಎಂದು ತಿಳಿಸಿದರು.

ಜಿಲ್ಲಾಧಿಕಾರಿ ಜಿ.ಪ್ರಭು ಅವರು ಮಾತನಾಡಿ, ಮುಂದಿನ 10 ತಿಂಗಳಲ್ಲಿ 1700 ಕಂದಾಯ ಗ್ರಾಮಗಳನ್ನು ರಚನೆ ಮಾಡಲಾಗುವುದು,ಆ ಮೂಲಕ ಭೂದಾಖಲೆಗಳನ್ನು ನೀಡುವ ನಿಟ್ಟಿನಲ್ಲಿ ಇಂದಿನಿಂದ ಕೋಟಗಲ್ ಗ್ರಾಮದಿಂದ ಅಳತೆ ಕಾರ್ಯಕ್ಕೆ ಚಾಲನೆ ದೊರೆತಿದೆ. ಕಂದಾಯ ಗ್ರಾಮ ಅಭಿಯಾನದಡಿ ಈಗಾಗಲೇ ಗುರ್ತಿಸಿರುವ 1.4 ಲಕ್ಷ ಮನೆಗಳಿಗೂ ಹಕ್ಕು ಪತ್ರಗಳನ್ನು ನೀಡುವ ನಿಟ್ಟಿನಲ್ಲಿ ಜಿಲ್ಲಾಡಳಿತ ಕಾರ್ಯೋನ್ಮುಖವಾಗಿದೆ. ಈ ಕಾರ್ಯಕ್ರಮ ಜಿಲ್ಲೆಯ ಪಾಲಿಗೆ ಐತಿಹಾಸಿಕ ಯೋಜನೆಯಾಗಲಿದೆ ಎಂದರು.

ಕಾರ್ಯಕ್ರಮದಲ್ಲಿ ಉಪವಿಭಾಗಾಧಿಕಾರಿ ಡಿ.ಎಚ್. ಅಶ್ವಿನ್, ಭೂ ದಾಖಲೆಗಳ ಉಪನಿರ್ದೇಶಕ ಮಂಜುನಾಥ ತವಣೆ, ಚಿಂತಾಮಣಿ ತಹಸೀಲ್ದಾರ್‌ಕೆ. ಸುದರ್ಶನ್ ಯಾದವ್, ಚಿಂತಾಮಣಿ ತಾಲೂಕು ಗ್ಯಾರಂಟಿ ಯೋಜನೆಗಳ ಅನುಷ್ಠಾನ ಪ್ರಾಧಿಕಾರದ ಅಧ್ಯಕ್ಷ ಮುನಿನಾರಾಯಣಪ್ಪ, ಜಿಲ್ಲಾ ಪ್ರಾಧಿಕಾರದ ಉಪಾಧ್ಯಕ್ಷ ಸ್ಕೂಲ್ ಸುಬ್ಬಾರೆಡ್ಡಿ, ಚಿಂತಾಮಣಿ ಆರಕ್ಷಕ ಉಪಾಧೀಕ್ಷಕ ಮುರಳೀಧರ್ ,ತಾಲ್ಲೂಕು ಪಂಚಾಯ್ತಿ ಕಾರ್ಯನಿರ್ವಹಣಾಧಿಕಾರಿ ಆನಂದ್ ಸೇರಿದಂತೆ ಕೋಟಗಲ್ ಗ್ರಾಮಸ್ಥರು ಹಾಜರಿದ್ದರು.

ಹಳೆ ವಿದ್ಯಾರ್ಥಿಗಳೊಂದಿಗೆ ಗೃಹ ಸಚಿವರ ಸಂವಾದ

ತುಮಕೂರು: ಶ್ರೀ ಸಿದ್ಧಾರ್ಥ ಮಾಧ್ಯಮ ಅಧ್ಯಯನ ಕೇಂದ್ರದ ವತಿಯಿಂದ ಆಯೋಜಿಸಿರುವ ಮಾಧ್ಯಮ ಹಬ್ಬ 'ಸಂಭ್ರಮ' ಪ್ರಯುಕ್ತ ಹಳೆಯ ವಿದ್ಯಾರ್ಥಿಗಳ ಜತೆಗೆ ನಡೆಯುವ ಆಪ್ತ ಸಂವಾದದಲ್ಲಿ ನಾನು ಭಾಗವಹಿಸುತ್ತೇನೆ ಎಂದು ಗೃಹ ಸಚಿವ ಡಾ.ಜಿ.ಪರಮೇಶ್ವರ್‌ತಿಳಿಸಿದರು.

ನಗರದ ಪ್ರವಾಸಿ ಮಂದಿರದಲ್ಲಿ ಸಿದ್ಧಾರ್ಥ ಮಾಧ್ಯಮ ಅಧ್ಯಯನ ಕೇಂದ್ರ ದ ಹಳೆ ವಿದ್ಯಾರ್ಥಿಗಳು ಭೇಟಿಯಾಗಿ ಕಾರ್ಯಕ್ರಮಕ್ಕೆ ಆಹ್ವಾನಿಸಿದರು. ಸಂಘದ ನಾಮಫಲಕ ಉದ್ಘಾಟಿಸಿ, ವಿದ್ಯಾರ್ಥಿಗಳ ಜತೆಗೆ ಸಂವಾದ ನಡೆಸುವಂತೆ ಮನವಿ ಮಾಡಿದರು. ಆಹ್ವಾನ ಸ್ವೀಕರಿಸಿ ಹಾಗೂ ಸಂಭ್ರಮ -2026 ಪೋಸ್ಟರ್ ಬಿಡುಗಡೆ ಮಾಡಿ ಪರಮೇಶ್ವರ್ ಮಾತನಾಡಿದರು

ಶ್ರೀ ಸಿದ್ಧಾರ್ಥ ಸಂಸ್ಥೆಯಲ್ಲಿ ಓದಿ, ಮಾಧ್ಯಮ ಕ್ಷೇತ್ರದಲ್ಲಿ ಮಹತ್ವದ ಸಾಧನೆ ಮಾಡಿರುವ ಹಳೆ ವಿದ್ಯಾರ್ಥಿಗಳ ಸಮಾಗಮಕ್ಕೆ ಸಂಭ್ರಮ ಒಂದು ಉತ್ತಮ ವೇದಿಕೆಯಾಗಿದೆ. ಅವರೊಟ್ಟಿಗೆ ಸಂವಾದ ನಡೆಸವುದು, ಮಾಧ್ಯಮ ಕ್ಷೇತ್ರದ ಪ್ರಸ್ತುತ ಸಾವಲು, ಸಾಧ್ಯತೆ ಕುರಿತು ಚರ್ಚೆ ಮಾಡಿ, ಹೊಸ ಕಾಲದ ಸಮಸ್ಯೆಗೆ, ಹೊಸ ಪರಿಹಾರ ಕಂಡುಕೊಳ್ಳಲು ಇದು ಉತ್ತಮ ಅವಕಾಶವಾಗಿದೆ ಎಂದರು.

ಶ್ರೀ ಸಿದ್ಧಾರ್ಥ ಮಾಧ್ಯಮ ಅಧ್ಯಯನ ಕೇಂದ್ರದಲ್ಲಿ ಓದಿ ರಾಜ್ಯದ ಎಲ್ಲಾ ಮಧ್ಯಮಗಳಲ್ಲಿ ಕೆಲಸ ಮಾಡುತ್ತಿರುವ ಹಳೆ ವಿದ್ಯಾರ್ಥಿಗಳು ಒಂದೆಡೆ ಸೇರಿ ಮಾಧ್ಯಮ ಕ್ಷೇತ್ರದ ಹೊಸ ಸಾಧ್ಯತೆ ಮತ್ತು ವೃತ್ತಿ ಬದುಕಿನ ಸಾವಲುಗಳ ಕುರಿತು ಚರ್ಚಿಸಲು ಹಳೆ ವಿದ್ಯಾರ್ಥಿ ಸಂಘ ಶ್ರಮಿಸಲಿದೆ. ತುಮಕೂರಿನ ಸಿದ್ಧಾರ್ಥ ಮಾಧ್ಯಮ ಅಧ್ಯಯನ ಕೇಂದ್ರದಲ್ಲಿ ಶಿಕ್ಷಣ ಪಡೆದವರು ಪ್ರಸ್ತುತ ಎಲ್ಲ ಮಾಧ್ಯಮ ಸಂಸ್ಥೆಗಳಲ್ಲಿ ಕಾರ್ಯ ನಿರ್ವಹಿಸುತ್ತಿದ್ದಾರೆ. ಬೆಂಗಳೂರು ಸೇರಿದಂತೆ ರಾಜ್ಯದ ಹಲವು ಜಿಲ್ಲೆಗಳಲ್ಲಿ ಕೆಲಸ ಮಾಡುತ್ತಿದ್ದಾರೆ. ಈ ವರ್ಷ ನಡೆಯುವ ಸಂಭ್ರಮದಲ್ಲಿ ಅವರೆಲ್ಲರೂ ಸಂಭ್ರಮದಲ್ಲಿ ಭಾಗವಹಿಸಲಿದ್ದಾರೆ.

ಸಿದ್ಧಾರ್ಥ ಮಾಧ್ಯಮ ಅಧ್ಯಯನ ಕೇಂದ್ರದವತಿಯಿಂದ ಪರಿಸರ ಸಂರಕ್ಷಣೆಗಾಗಿ ಸಾವಿರಾರು ಗಿಡಗಳನ್ನು ನೆಟ್ಟ ಸಾಲುಮರದ ತಿಮ್ಮಕ್ಕನವರ ನೆನಪಿನಾ ರ್ಥವಾಗಿ ಪ್ರತಿನಿತ್ಯ ನಮ್ಮ ಸುತ್ತಮುತ್ತಲಿನ ಪರಿಸರವನ್ನು ಸ್ವಚ್ಛವಾಗಿಡುವಲು ಶ್ರಮಿಸುತ್ತಿರುವ ನಗರದ ಸುಮಾರು 35 ಜನ ಪೌರಕಾರ್ಮಿಕರಿಗೆ ಸನ್ಮಾನಿಸುವುದರ ಮೂಲಕ ಈ ಬಾರಿಯ ರಾಜ್ಯಮಟ್ಟದ ಸಂಭ್ರಮ ಕಾರ್ಯಕ್ರಮವನ್ನು ಸಮರ್ಪಣೆ ಮಾಡಲಾಗುತ್ತಿದೆ.

ಶ್ರೀ ಸಿದ್ಧಾರ್ಥ ಸಂಸ್ಥೆಯಲ್ಲಿ ಓದಿ, ಮಾಧ್ಯಮ ಕ್ಷೇತ್ರದಲ್ಲಿ ಮಹತ್ವದ ಸಾಧನೆ ಮಾಡಿರುವ ಹಳೆ ವಿದ್ಯಾರ್ಥಿಗಳ ಸಮಾಗಮಕ್ಕೆ ಸಂಭ್ರಮ ಒಂದು ಉತ್ತಮ ವೇದಿಕೆಯಾಗಿದೆ. ಅವರೊಟ್ಟಿಗೆ ಸಂವಾದ ನಡೆಸವುದು, ಮಾಧ್ಯಮ ಕ್ಷೇತ್ರದ ಪ್ರಸ್ತುತ ಸಾವಲು, ಸಾಧ್ಯತೆ ಕುರಿತು ಚರ್ಚೆ ಮಾಡಿ, ಹೊಸ ಕಾಲದ ಸಮಸ್ಯೆಗೆ, ಹೊಸ ಪರಿಹಾರ ಕಂಡುಕೊಳ್ಳಲು ಇದು ಉತ್ತಮ ಅವಕಾಶವಾಗಿದೆ.

-ಡಾ.ಜಿ.ಪರಮೇಶ್ವರ್,ಗೃಹ ಸಚಿವ

ಐಐಟಿಗೆ ಜಾಗ ಕಾಯ್ದಿರಿಸಿ: ದೇವೇಗೌಡರ ಪತ್ರ

ಹಾಸನ: ನಗರದಲ್ಲಿ ಐಐಟಿ ಸ್ಥಾಪನೆಗೆ ಹಾಗೂ ಇತರೆ ಕೇಂದ್ರೀಯ ವಿಶ್ವ ವಿದ್ಯಾನಿಲಯಗಳ ಸ್ಥಾಪನೆಗೆ ಕೆಐಎಡಿಬಿ ವತಿಯಿಂದ ಸ್ವಾಧೀನ ಪಡಿಸಿಕೊಂಡಿರುವ ಭೂಮಿಯನ್ನು ಅದೇ ಉದ್ದೇಶಕ್ಕೆ ಮೀಸಲಿಟ್ಟು ಆದೇಶ ಹೊರಡಿಸುವಂತೆ ಮಾಜಿ ಪ್ರಧಾನಿ ಎಚ್.ಡಿ.ದೇವೇಗೌಡರು, ಬೃಹತ್ ಕೈಗಾರಿಕೆ ಸಚಿವ ಎಂ.ಬಿ.ಪಾಟೀಲ್ ಅವರಿಗೆ ಪತ್ರ ಇಂದು ಬರೆದಿದ್ದಾರೆ.

1057-24 ಎಕರೆ ಜಮೀನು ಪೈಕಿ 100 ಎಕರೆಯಷ್ಟು ಜಮೀನಲ್ಲಿ ಕೈಗಾರಿಕಾ ವಲಯದ ಯೋಜನೆ ರಚಿಸಿ ಅನುಷ್ಠಾನಗೊಳಿಸುತ್ತಿದ್ದು, ಸಾರ್ವಜನಿಕ ಹಿತದೃಷ್ಟಿಯಿಂದ ಟೆಂಡರ್‌ಪ್ರಕ್ರಿಯೆ ರದ್ದುಪಡಿಸಿ ಕರ್ನಾಟಕ ಕೈಗಾರಿಕಾ ಪ್ರದೇಶಾಭಿವೃದ್ಧಿ ಮಂಡಳಿಯ ಸಭೆಯಲ್ಲಿ ಅನುಮೋದನೆ ಪಡೆದು ಐಐಟಿ ಸ್ಥಾಪನೆಗೆ ಹಾಗೂ ಇತರೆ ಕೇಂದ್ರೀಯ ವಿವಿ ಸ್ಥಾಪನೆಗೆ ಸ್ವಾಧೀನವಾಗಿರುವ ಜಮೀನು ಕಾಯ್ದಿರಿಸಬೇಕೆಂದು ಪತ್ರದಲ್ಲಿ ಮನವಿ ಮಾಡಿದ್ದಾರೆ.

ನಗರದಲ್ಲಿ ಗ್ರೀನ್ ಫೀಲ್ಡ್ ವಿಮಾನ ನಿಲ್ದಾಣ ನಿರ್ಮಾಣಕ್ಕೆ ಕೆಐಎಡಿಬಿ ಮೂಲಕ ತಾಲೂಕಿನ ಬೂವನಹಳ್ಳಿ ಹಾಗೂ ಮತ್ತಿತರೆ ಗ್ರಾಮಗಳ ಸ.ನಂ ಮತ್ತು ಸರ್ಕಾರಿ ಖರಾಬು ಸೇರಿ 1224-16 ಎಕರೆ ಜಮೀನು ಸ್ವಾಧೀನ ಪ್ರಕ್ರಿಯೆ ನಡೆಸಿ, ಈ ಪೈಕಿ 536 ಎಕರೆ ಜಮೀನು ಸ್ವಾಧೀನ ಪಡಿಸಿಕೊಂಡು ವಿಮಾನ ನಿಲ್ದಾಣ ಕಾಮಗಾರಿ ಪ್ರಗತಿಯಲ್ಲಿದೆ.

ಉಳಿಕೆ ಜಮೀನಿನಲ್ಲಿ ಭೂ ಸ್ವಾಧೀನ ಅಂತಿಮ ಪ್ರಕ್ರಿಯೆಯಲ್ಲಿರುವ 2008 ರ ಜೆಎಂಸಿ ವರದಿಯಂತೆ ಅಧಿಸೂಚನೆ ಹೊರಡಿಸಿರುವ 420-10 ಳಿ ಪೈಕಿ ಕೈ ಬಿಟ್ಟಿರುವ 231 ಎಕರೆ ಜಮೀನನ್ನು ಈ ಹಿಂದಿನಂತೆಯೇ ಭೂಸ್ವಾಧೀನ ಪ್ರಕ್ರಿಯೆಯನ್ನು ಮುಂದುವರಿಸಲು ಹಾಗೂ 2019 ಜ.17 ರಂದು ಭೂ ಸ್ವಾಧೀನವಾಗಿರುವ 189-04 ಎಕರೆ ಮತ್ತು 30-01 ಎಕರೆ, ಒಟ್ಟಾರೆ 219-05 ಎಕರೆ ಜಮೀನಲ್ಲಿ 19 ಎಕರೆ ಜಮೀನು ಹೊರತುಪಡಿಸಿ, ಈ ಯೋಜನೆಯನ್ನು ಹಾಸನದ ಮಾಜಿ ಶಾಸಕರು, ಭೂ ಮಾಫಿಯಾ ಹಾಗೂ ರಿಯಲ್ ಎಸ್ಟೇಟ್ ಅವರೊಂದಿಗೆ ಕಂದಾಯ ಇಲಾಖಾಧಿಕಾರಿಗಳು ಶಾಮೀಲಾಗಿ ಮೂಲ ಪ್ರಸ್ತಾವನೆಯನ್ನು ಮಾರ್ಪಡಿಸಿ 199-39 1/4 ಎಕರೆ ಜಮೀನುಗಳನ್ನು ಡೀ ನೋಟಿಫೈ ಮಾಡಲು ಕೈಗೊಂಡಿರುವ ಸರಕಾರದ ನಿರ್ಣಯಗಳನ್ನು ಮತ್ತು ಕೆಐಎಡಿಬಿ ವತಿಯಿಂದ ಭೂಸ್ವಾಧೀನ ಪ್ರಕ್ರಿಯೆಯಲ್ಲಿರುವ ಜಮೀನುಗಳನ್ನು ಹಾಸನ ವಿಮಾನ ನಿಲ್ದಾಣದ ಯೋಜನೆಗೆ ಸ್ವಾಧೀನಪಡಿಸಿಕೊಂಡು ಮೂಲ ಯೋಜನೆಯಂತೆಯೇ ಹಾಸನ ವಿಮಾನ ನಿಲ್ದಾಣ ಕಾಮಗಾರಿಗಳನ್ನು ಮುಂದುವರಿಸಬೇಕು ಎಂದು ಮನವಿ ಮಾಡಿದ್ದಾರೆ.

ಮಾಜಿ ಸಚಿವ ಎಚ್.ಡಿ.ರೇವಣ್ಣ, ಎಂ.ಬಿ.ಪಾಟೀಲ್ ಅವರಿಗೆ ಸಲ್ಲಿಸಿ, ದೇವೇಗೌಡರ ಪತ್ರದ ಪ್ರಕಾರ ಕ್ರಮ ಕೈಗೊಳ್ಳುವಂತೆ ಮನವಿ ಮಾಡಿದರು.

ವಿಮಾನ ನಿಲ್ದಾಣ ಉನ್ನತೀಕರಣಗೊಳಿಸಿ

ಹಾಸನ ವಿಮಾನ ನಿಲ್ದಾಣವನ್ನು ಪ್ರಾಥಮಿಕ ಹಂತದಲ್ಲಿ ಶಿವಮೊಗ್ಗ ಗ್ರೀನ್ ಫೀಲ್ಡ್ ಏರ್ಪೋರ್ಟ್ ಮಾದರಿಯಲ್ಲಿ ಏರ್‌ಬಸ್ -320 ಹಾರಿ-ಇಳಿಯುವ ಹಂತದ ವಿಮಾನ ನಿಲ್ದಾಣಕ್ಕೆ ಉನ್ನತೀಕರಿಸಲು ಕ್ರಮ ಕೈಗೊಳ್ಳಬೇಕು ಎಂದಿದ್ದಾರೆ. ಈ ಪತ್ರವನ್ನು ಮಾಜಿ ಸಚಿವ ಎಚ್ .ಡಿ.ರೇವಣ್ಣ, ಎಂ.ಬಿ.ಪಾಟೀಲ್ ಅವರಿಗೆ ಸಲ್ಲಿಸಿ, ದೇವೇಗೌಡರ ಪತ್ರದ ಪ್ರಕಾರ ಕ್ರಮ ಕೈಗೊಳ್ಳುವಂತೆ ಮನವಿ ಮಾಡಿದರು.

ಮಕ್ಕಳಲ್ಲಿ ಉತ್ತಮ ಸಂಸ್ಕಾರ ಬೆಳೆಸಿ

ತುಮಕೂರು: ಒಳ್ಳೆಯ ಶಾಲೆಗೆ ಸೇರಿಸಿದರೆ ಅಷ್ಟೇ ಸಾಲದು, ಮಕ್ಕಳ ಬಗ್ಗೆ ಗಮನ ನೀಡಬೇಕು. ಅವರಿಗೆ ಸಮಯ ನೀಡಿ ಒಳ್ಳೆಯದು, ಕೆಟ್ಟದ್ದು ಯಾವುದೆಂದು ತಿಳಿಸಿ ಸಂಸ್ಕಾರ ಬೆಳೆಸಬೇಕು ಎಂದು ತುಮಕೂರು ವಿಶ್ವವಿದ್ಯಾಲಯದ ಕುಲಪತಿ ಪ್ರೊ. ಎಂ. ವೆಂಕಟೇಶ್ವರಲು ಸಲಹೆ ನೀಡಿದರು.

ನಗರದ ಪ್ರೆಸ್ ಕ್ಲಬ್ ಆವರಣ ಆಲದಮರ ಪಾರ್ಕ್ನಲ್ಲಿ ನಿರಂಕುಶ ರಂಗ ತಂಡದವತಿಯಿಂದ ನಡೆಯಲಿರುವ ಬೇಸಿಗೆ ರಂಗ ಶಿಬಿರಕ್ಕೆ ಚಾಲನೆ ನೀಡಿ ಅವರು ಮಾತನಾಡಿದರು.

ಬೇಸಿಗೆ ಬಂತೆಂದರೆ ಬೇಸಿಗೆ ಶಿಬಿರ ಶುರು ಮಾಡುತ್ತೇವೆ. ನಾವು ಓದುವಾಗ ಈ ರೀತಿ ಇರಲಿಲ್ಲ, ಇಂತಹ ಅವಕಾಶಗಳೂ ಇರಲಿಲ್ಲ. ಬೀದಿಯಲ್ಲೇ ಇರುತ್ತಿದ್ದೆವು ಎಂದರು.

ಇಂದು ಮಕ್ಕಳನ್ನು ಮುದ್ದಿನಿಂದ ಬೆಳೆಸುತ್ತಿದ್ದೇವೆ. ಆದರೆ ಎರಡೂವರೆ ವರ್ಷಕ್ಕೆ ಅವರಿಂದ ಅಂತರ ಕಾಯ್ದುಕೊಳ್ಳುತ್ತಿದ್ದೇವೆ, ದೂರ ಇರುತ್ತಿದ್ದೇವೆ. ಪ್ಲೇ ಹೋಂ ಅಂತ ಬಿಡುತ್ತಿದ್ದೇವೆ. ಹೀಗಾಗಬಾರದು, ತಂದೆ-ತಾಯಿ ಮಕ್ಕಳ ಜತೆ ಹೆಚ್ಚು ಸಮಯ ಕಳೆಯಬೇಕು ಎಂದರು.

ಉದ್ಯಮಿ ಎಸ್.ಪಿ.ಚಿದಾನಂದ್ ಮಾತನಾಡಿ, ಮಕ್ಕಳಿಗೆ ಸಂಸ್ಕಾರ ಕಲಿಸಬೇಕು. ಆಗ ಅವರು ಸಂಸ್ಕೃತಿಗೆ ಆದ್ಯತೆ ನೀಡುತ್ತಾರೆ. ಸಂಸ್ಕಾರ, ಸಂಸ್ಕೃತಿಯಿಂದ ಸುಂದರ ಜೀವನ ರೂಪಿಸಬೇಕು ಎಂದು ತಿಳಿಸಿದರು.

ರಾಷ್ಟ್ರಪ್ರಶಸ್ತಿ ಪುರಸ್ಕೃತ ಕಲಾವಿದ ಡಾ.ಲಕ್ಷ್ಮಣ್ ದಾಸ್ ಮಾತನಾಡಿ, ಒಳ್ಳೆಯದು ಕಲಿತರೆ ಅದುವೇ ಜೀವನ ಪಾಠ. ಎತ್ತರಕ್ಕೆ ಹೋಗಬೇಕೆಂದರೆ ಎಲ್ಲರ ಹತ್ತಿರ ಹೋಗಬೇಕು, ಎಲ್ಲರೊಂದಿಗೆ ಬೆರೆಯಬೇಕು. ಆ ನಿಟ್ಟಿನಲ್ಲಿ ಇಂತಹ ಶಿಬಿರಗಳು ಉಪಯುಕ್ತವಾಗುತ್ತವೆ ಎಂದರು. ಕಾರ್ಯಕ್ರಮದಲ್ಲಿ ಪ್ರೆಸ್ ಕ್ಲಬ್ ಅಧ್ಯಕ್ಷ ಶಶಿಧರ್‌ಎಸ್.ದೋಣಿಹಕ್ಲು, ನಿರ್ದೇಶಕ ಮಧು ಇಂಗಳದಾಳ್, ಶಿಬಿರದ ನಿರ್ದೇಶಕ ಹೇಮಂತ್ ವೈ.ಎಂ., ಮಾರುತೇಶ್ ಮತ್ತಿತರರು ಇದ್ದರು.

ನಗರದ ಪ್ರೆಸ್ ಕ್ಲಬ್ ಆವರಣ ಆಲದಮರ ಪಾರ್ಕ್ ನಲ್ಲಿ ಬೇಸಿಗೆ ರಂಗ ಶಿಬಿರ ನಡೆಯಿತು.

ಪಿಎಂ ವಿಶ್ವಕರ್ಮ ಯೋಜನೆ ಬಳಕೆಗೆ ಸಲಹೆ

ಚಿಕ್ಕಬಳ್ಳಾಪುರ: ಕರಕುಶಲ ಕರ್ಮಿಗಳು ಈಗಿನ ಬೇಡಿಕೆಗೆ ತಕ್ಕಂತೆ ಎಂತಹ ಸೇವೆ ಹಾಗೂ ಉತ್ಪನ್ನಗಳನ್ನು ನೀಡಬಹುದು ಎಂಬುದನ್ನು ಕೇಂದ್ರ ಸರ್ಕಾರದ ವಿಶ್ವಕರ್ಮ ಯೋಜನೆ ಕಲಿಸುತ್ತದೆ. ಆದ್ದರಿಂದ ಯುವಜನರು ಈ ಯೋಜನೆಯ ಸದುಪಯೋಗ ಪಡೆಯಬೇಕು ಎಂದು ಸಂಸದ ಡಾ.ಕೆ.ಸುಧಾಕರ್‌ಹೇಳಿದರು.

ನಗರದ ಕನ್ನಡ ಭವನದಲ್ಲಿ ಅಂಚೆ ಇಲಾಖೆಯಿಂದ ಏರ್ಪಡಿಸಿದ್ದ ಪಿಎಂ ವಿಶ್ವಕರ್ಮ ಟೂಲ್ಕಿಟ್ ವಿತರಣೆ ಹಾಗೂ ಅರಿವು ಮೂಡಿಸುವ ಕಾರ್ಯಕ್ರಮದಲ್ಲಿ ಭಾಗವಹಿಸಿ ಅವರು ಮಾತನಾಡಿದರು.

ಇಂದಿನ ಅಗತ್ಯಕ್ಕೆ ತಕ್ಕಂತೆ ಹೇಗೆ ಉತ್ಪನ್ನಗಳನ್ನು ಉತ್ಪಾದಿಸಬಹುದು ಎಂಬುದನ್ನು ವಿಶ್ವಕರ್ಮ ಯೋಜನೆಯಲ್ಲಿ ಹೇಳಿಕೊಡಲಾಗುತ್ತದೆ. ಹಳೆ ಕಾಲದ ವಿನ್ಯಾಸದಂತೆಯೇ ಉತ್ಪನ್ನಗಳನ್ನು ತಯಾರಿಸಿದರೆ ಅದಕ್ಕೆ ಬೇಡಿಕೆ ಬರದೇ ಹೋಗಬಹುದು. ಉದಾಹರಣೆಗೆ, ಈಗಿನ ಮಹಿಳೆಯರ ಅಭಿರುಚಿಗೆ ತಕ್ಕಂತೆ ಸೀರೆಗಳನ್ನು ತಯಾರಿಸಿದರೆ ಅದಕ್ಕೆ ಉತ್ತಮ ಬೆಲೆ ಹಾಗೂ ಬೇಡಿಕೆ ಸಿಗುತ್ತದೆ. ಇಂತಹ ಯೋಜನೆಯನ್ನು ಬಳಸಿಕೊಳ್ಳಬೇಕು. ಯುವಜನರು ಉದ್ಯೋಗ ಅರಸದೆ ಉದ್ಯೋಗ ನೀಡುವವರಾಗಬೇಕು ಎಂದು ಕರೆ ನೀಡಿದರು.

ನಗರದ ಕನ್ನಡ ಭವನದಲ್ಲಿ ಪಿಎಂ ವಿಶ್ವಕರ್ಮ ಟೂಲ್ಕಿಟ್ ವಿತರಣೆ ಹಾಗೂ ಅರಿವು ಮೂಡಿಸುವ ಕಾರ್ಯಕ್ರಮವನ್ನು ಸಂಸದ ಡಾ.ಕೆ.ಸುಧಾಕರ್‌ಅವರು ಉದ್ಘಾಟಿಸಿದರು.

ಕರಕುಶಲ ವೃತ್ತಿಯಲ್ಲಿ ಇರುವವರು ವಹಿವಾಟನ್ನು ಇನ್ನಷ್ಟು ಬೆಳೆಸಿಕೊಳ್ಳಲು ಹಾಗೂ ತರಬೇತಿ ಪಡೆಯಲು ಪ್ರಧಾನಿ ನರೇಂದ್ರ ಮೋದಿಯವರ ನೇತೃತ್ವದ ಸರ್ಕಾರ ವಿಶ್ವಕರ್ಮ ಯೋಜನೆ ಜಾರಿ ಮಾಡಿದೆ. ಇದರಡಿ ಆರಂಭಿಕ ಹಂತದಲ್ಲಿ 1 ಲಕ್ಷ ರೂ. ಹಾಗೂ ನಂತರ ಒಟ್ಟು 2 ಲಕ್ಷ ರೂ. ಸಾಲ ನೀಡಲಾಗುತ್ತಿದೆ. ಕರಕುಶಲ ವೃತ್ತಿ ಎಂದರೆ ಕೇವಲ ಉದ್ಯೋಗವಲ್ಲ, ಇದು ನಮ್ಮ ದೇಶದ ಸಂಸ್ಕೃತಿ, ಪರಂಪರೆ ಹಾಗೂ ಹೆಗ್ಗುರುತು. ಕಮ್ಮಾರ, ಬಡಗಿ, ಶಿಲ್ಪಿ, ಅಕ್ಕಸಾಲಿಗರು, ಚಮ್ಮಾರರು, ಮೇಸ್ತ್ರಿ, ಬುಟ್ಟಿ ತಯಾರಕರು, ಬೊಂಬೆ ತಯಾರಕರು ಹೀಗೆ ಅನೇಕ ಉದ್ಯೋಗಿಗಳು ನಮ್ಮ ಸಮಾಜದ ಬೆನ್ನುಲುಬು. ಆದರೆ ಈ ಸಮುದಾಯ ಸಮಾಜದ ಅಭಿವೃದ್ಧಿಗೆ ಕೊಡುಗೆ ನೀಡುತ್ತಿದ್ದಾರೆ ಎಂದು ಅನೇಕರು ಅರಿತಿಲ್ಲ. ಇದನ್ನು ಅರಿತು ಅವರಿಗೆ ಗೌರವ ನೀಡಬೇಕು ಎಂದರು.

ಎಂ.ಎಸ್.ಎಂ.ಇ ನಿರ್ದೇಶಕ ದೇವರಾಜ್ ಮಾತನಾಡಿದರು. ಕಾರ್ಯಕ್ರಮದಲ್ಲಿ ಸುಮಾರು 300 ಕರಕುಶಲಕರ್ಮಿಗಳಿಗೆ ಟೂಲ್ಕಿಟ್ ವಿತರಣೆ ಮಾಡಲಾಯಿತು. ಈವರೆಗೆ 11,000 ಕ್ಕೂ ಹೆಚ್ಚು ಮಂದಿಗೆ ವಿತರಿಸಿದ್ದು, ಇವತ್ತಿನದೂ ಸೇರಿ ಒಟ್ಟು ಸುಮಾರು 12,000 ಮಂದಿಗೆ ಟೂಲ್ಕಿಟ್ ವಿತರಿಸಲಾಗಿದೆ ಎಂದು ಸಂಸದರು ತಿಳಿಸಿದರು.

ಶೇ.50ರಷ್ಟು ಮಹಿಳಾ ಮೀಸಲಾತಿ ನೀಡಿ

ಗುಬ್ಬಿ: ಮಹಿಳಾ ಮೀಸಲಾತಿ ಮಸೂದೆ ಜಾರಿಗೆ ನಮ್ಮ ಬೆಂಬಲವಿದೆ. ಆದರೆ ಶೇ.33ರ ಬದಲು ಶೇ.50 ರಷ್ಟು ನೀಡುವುದು ಒಳ್ಳೆಯದು. ಮಹಿಳೆಯರಿಗೆ ಅವಕಾಶ ಸಿಕ್ಕರೆ ಪ್ರಾಮಾಣಿಕ ಕೆಲಸವನ್ನು ನಿರೀಕ್ಷೆ ಮಾಡಬಹುದು ಎಂದು ರಾಜ್ಯ ಸಾರಿಗೆ ನಿಗಮದ ಅಧ್ಯಕ್ಷ ಹಾಗೂ ಶಾಸಕ ಎಸ್. ಆರ್.ಶ್ರೀನಿವಾಸ್ ಅಭಿಪ್ರಾಯಪಟ್ಟರು.

ಗುಬ್ಬಿ ಪಟ್ಟಣದ ಬಿಲ್ಲೆಪಾಳ್ಯ ಗ್ರಾಮದಲ್ಲಿ 37 ಲಕ್ಷ ಅನುದಾನದಲ್ಲಿ ರಸ್ತೆ ಕಾಮಗಾರಿ, ಬಲದಂಡೆ ಕೋಡಿ ಚರಂಡಿ ಕಾಮಗಾರಿಗೆ 75 ಲಕ್ಷ, ಬಸವ ನಗರದ ರಸ್ತೆ ಕಾಮಗಾರಿಗೆ 1 ಕೋಟಿ, ಸುಭಾಷ್ ನಗರ ಸೇರಿದಂತೆ ಇನ್ನಿತರ ಕಡೆಗಳಲ್ಲಿ ಅಂಗನವಾಡಿ ಕಟ್ಟಡ ಕಾಮಗಾರಿಗೆ 69 ಲಕ್ಷ ಅನುದಾನ ಮತ್ತು ಪಟ್ಟಣದ ಹೈಟೆಕ್ ಬಸ್ ನಿಲ್ದಾಣ ಕಾಮಗಾರಿಗೆ 9 ಕೋಟಿ ಅನುದಾನದ ಎಲ್ಲಾ ಕಾಮಗಾರಿಗೆ ಭೂಮಿ ಪೂಜೆ ನೆರವೇರಿಸಿ ಮಾತನಾಡಿದ ಅವರು ಕ್ಷೇತ್ರ ಪುನರ್‌ವಿಂಗಡಣೆ ಹಾಗೂ ಮಹಿಳಾ ಮೀಸಲಾತಿ ಒಟ್ಟಿಗೆ ಜಾರಿಗೊಳ್ಳುವ ಸಾಧ್ಯತೆ ಇದೆ ಎಂದರು.

ಎಲ್ಲಾ ರಂಗದಲ್ಲಿಯೂ ಮಹಿಳೆಯರೇ ಮುಂದೆ ಇದ್ದು ನಮ್ಮ ತಾಲೂಕಿನಲ್ಲಿಯೂ ಮಹಿಳಾ ಅಧಿಕಾರಿಗಳು ಹೆಚ್ಚಾಗಿದ್ದಾರೆ. ಪ್ರಾಮಾಣಿಕ ಕೆಲಸ ಇಲ್ಲಿ ನಡೆದಿದೆ ಎಂದ ಅವರು ಮಲ್ಲಿಕಾರ್ಜುನ ಖರ್ಗೆ ಅವರ ಹೇಳಿಕೆ ಸರಿಯಿದೆ. 2029 ರ ಸಂಸದರ ಚುನಾವಣೆ ವೇಳೆಗೆ ಮಹಿಳಾ ಮೀಸಲಾತಿ ಜೊತೆಗೆ ಕ್ಷೇತ್ರ ವಿಂಗಡಣೆ ಒಟ್ಟಿಗೆ ಆಗಬೇಕಿದೆ ಎಂದರು.

ಹೈಕಮಾಂಡ್ ಭೇಟಿ ಕೇವಲ ಮಂತ್ರಿಸ್ಥಾನದ ಲಾಭಿ ಅಲ್ಲದೆ ಸಿಎಂ ಕುರ್ಚಿ ಬದಲಾವಣೆಗೆ ನಡೆಯುತ್ತಿರುವ ಒಂದು ಒಳಜಗಳ ಎಂದು ವಿರೋಧ ಪಕ್ಷದ ನಾಯಕ ಆರ್.ಅಶೋಕ್ ಮಾಡಿರುವ ಟೀಕೆಗೆ ಪ್ರತಿಕ್ರಿಯೆ ನೀಡಿದ ಅವರು ಬಿಜೆಪಿ ಸರಕಾರ ಅಧಿಕಾರಕ್ಕೆ ಬಂದಾಗ ಸಚಿವ ಸ್ಥಾನಕ್ಕೆ ಲಾಭಿ ನಡೆಸಿಲ್ಲವೇ, ಎಷ್ಟು ಮಂದಿ ಸಿಎಂ ಹುದ್ದೆ ಅಲಂಕರಿಸಿದ್ದಾರೆ. ಸಹಜವಾಗಿ ನಡೆಯುವ ಪ್ರಕ್ರಿಯೆ ಇದಾಗಿದ್ದು ಹೈಕಮಾಂಡ್ ಭೇಟಿಗೆ ಕೆಲವು ಶಾಸಕರು ಮುಂದಾಗಿ ಅವರವರ ಬೇಡಿಕೆ ಹೇಳಿಕೊಳ್ಳುವುದರಲ್ಲಿ ತಪ್ಪೇನಿದೆ ಅದಕ್ಕೆ ಏನೇನೋ ಕಥೆ ಕಟ್ಟೋದು ಸರಿಯಲ್ಲ ಎಂದು ಕುಟುಕಿದರು.

ಕಾಮಗಾರಿಗೆ ಶಾಸಕ ಎಸ್.ಆರ್.ಶ್ರೀನಿವಾಸ್ ಅವರು ಗುದ್ದಲಿ ಪೂಜೆ ನೆರವೇರಿಸಿದರು.

ಈ ಸಂದರ್ಭದಲ್ಲಿ ಕಾಂಗ್ರೆಸ್ ತಾಲ್ಲೂಕು ಅಧ್ಯಕ್ಷ ವೆಂಕಟೇಶ್, ಮುಖಂಡರಾದ ಬಿಲ್ಲೇಪಾಳ್ಯ ನರಸಿಂಹಮೂರ್ತಿ,ಮಹಮದ್ ಸಾದಿಕ್, ಸಿ.ಮೋಹನ್, ಅಣ್ಣಪ್ಪಸ್ವಾಮಿ, ಪಿ.ಟಿ.ಸತೀಶ್, ಉಂಡೆ ರಾಮಣ್ಣ, ಲೋಕೇಶ್ ಬಾಬು ಸೇರಿದಂತೆ ಸಾರಿಗೆ ನಿಗಮದ ಅಧಿಕಾರಿಗಳು ಇನ್ನಿತರರು ಇದ್ದರು.

ಉಪ ವಿಭಾಗಾಧಿಕಾರಿಗಳ ನ್ಯಾಯಾಲಯ, ಮಧುಗಿರಿ.
ಪಿ.ಟಿ.ಸಿ.ಎಲ್ ಎಸ್ ಆರ್ ಸಂಖ್ಯೆ-30/2022.
ಅರ್ಜಿದಾರರು: ಶ್ರೀಮತಿ ರಂಗಮ್ಮ
ವಿರುದ್ಧ
ಪ್ರತಿವಾದಿಗಳು: ಮೃತ ರಂಗಸ್ವಾಮಯ್ಯರವರ ವಾರಸುದಾರರಾದ ಶ್ರೀಮತಿ ಮಂಗಳ
ಸಾರ್ವಜನಿಕ ಪ್ರಕಟಣೆ.
ಈ ಮೇಲ್ಕಂಡ ನ್ಯಾಯಾಲಯದಲ್ಲಿ ಅರ್ಜಿದಾರರು ರಂಗಸ್ವಾಮಿ ವಿರುದ್ಧ ಪಿ.ಟಿ.ಸಿ.ಎಲ್ ಪ್ರಕರಣ ದಾಖಲಿಸಿರುತ್ತಾರೆ. ಸದರಿ ಪ್ರಕರಣ ಇನ್ನೂ ಬಾಕಿ ಇರುವಾಗಲೇ ಎದುರುದಾರರು ಮತ್ತು ಅವರ ಪತ್ನಿ ಶ್ರೀಮತಿ ಗಂಗಮ್ಮ ಮೃತ ಪಟ್ಟಿರುತ್ತಾರೆ. ಇಬ್ಬರೂ ಮೃತರಾದ ನಂತರ ಮೃತರ ಕಾನೂನುಬದ್ಧ ಪವತಿ ವಾರಸುದಾರರಾದ ಶ್ರೀಮತಿ ಮಂಗಳ ಬಿನ್ ಲೇಟ್ ರಂಗಸ್ವಾಮಯ್ಯ ಕೋಂ ಲಕ್ಷ್ಮಯ್ಯ ಆದ ನಿಮಗೆ ಸದರಿ ಪ್ರಕರಣದಲ್ಲಿ ನ್ಯಾಯಾಲಯಕ್ಕೆ ಹಾಜರಾಗಲು ನ್ಯಾಯಾಲಯದಿಂದ ನೋಂದಾಯಿತ ನೋಟೀಸು ನೀಡಲಾಗಿದ್ದರೂ ಸಹ ನೀವು ನ್ಯಾಯಾಲಯದ ಮುಂದೆ ಹಾಜರಾಗಿರುವುದಿಲ್ಲ.
ಆದ್ದರಿಂದ ಘನ ನ್ಯಾಯಾಲಯದ ಆದೇಶದಂತೆ, ಈ ಪ್ರಕಟಣೆ ಮೂಲಕ ದಿನಾಂಕ: 24/04/2026 ರಂದು ಮಧ್ಯಾಹ್ನ 3-00 ಗಂಟೆಗೆ ನೀವೇ ಖುದ್ದಾಗಿ ಆಗಲೀ ಅಥವಾ ನಿಮ್ಮಿಂದ ಅಧಿಕಾರ ಪಡೆದ ವಕೀಲರ ಮೂಲಕವಾಗಲೀ ಹಾಜರಾಗತಕ್ಕದ್ದು. ಹಾಗೇ ಒಂದು ವೇಳೆ ಹಾಜರಾಗದಿದ್ದಲ್ಲಿ ಈ ಘನ ನ್ಯಾಯಾಲಯವು ನೀವುಗಳು ಗೈರು ಹಾಜರಿ ಎಂದು ಪರಿಗಣಿಸಿ ನಿಮ್ಮ ಮೇಲೆ ಏಕಪಕ್ಷೀಯವಾಗಿ ತೀರ್ಮಾನ ತೆಗೆದುಕೊಳ್ಳಲಾಗುವುದು ಎಂದು ಈ ಮೂಲಕ ತಿಳಿಯಪಡಿಸಿರುತ್ತದೆ.
ಮೇಲ್ಕಂಡ ಈ ಘನ ನ್ಯಾಯಾಲಯದ ಆದೇಶದಂತೆ ನ್ಯಾಯಾಲಯದ ಮೊಹರಿನೊಂದಿಗೆ ಈ ದಿನ ಅಂದರೆ ದಿನಾಂಕ-07-04-2026 ರಂದು ಸಹಿ ಮಾಡಲಾಗಿದೆ.
ನ್ಯಾಯಾಲಯದ ಅಪ್ಪಣೆ ಮೇರೆಗೆ
ತಹಸಿಲ್ದಾರ್ ಗ್ರೇಡ್-02
ಉಪವಿಭಾಗಾಧಿಕಾರಿಗಳ ನ್ಯಾಯಾಲಯ, ಮಧುಗಿರಿ.
ಕೆ.ವಿ ಗೋಪಾಲ
ಅರ್ಜಿದಾರರ ಪರ ವಕೀಲರು., ಮಧುಗಿರಿ.

ಇಂದು ಅದ್ದೂರಿ ಡಾ.ಅಂಬೇಡ್ಕರ್135ನೇ ಜನ್ಮ ದಿನಾಚರಣೆ:ಸಚಿವ

ಪರಿಶಿಷ್ಟ ಜಾತಿ ನೌಕರರ ಸಂಘ, ಜಿಲ್ಲಾ ರೆಡ್ ಕ್ರಾಸ್ ಸಂಸ್ಥೆಯಿಂದ ಸ್ವಯಂ ಪ್ರೇರಿತ ರಕ್ತದಾನ ಶಿಬಿರ ಆಯೋಜನೆ

ಚಿಕ್ಕಬಳ್ಳಾಪುರ: ಜಿಲ್ಲಾಡಳಿತ, ಜಿಲ್ಲಾ ಪಂಚಾಯತ್ ಮತ್ತು ಸಮಾಜ ಕಲ್ಯಾಣ ಇಲಾಖೆ, ಚಿಕ್ಕಬಳ್ಳಾಪುರ ಇವರ ಸಂಯುಕ್ತಾಶ್ರಯದಲ್ಲಿ ಏಪ್ರಿಲ್ 14 ರಂದು ಮಧ್ಯಾಹ್ನ 12 ಗಂಟೆಗೆ ಮಹಾಮಾನವತಾವಾದಿ, ಸಂವಿಧಾನ ಶಿಲ್ಪಿ, ಭಾರತ ರತ್ನ, ಡಾ. ಬಿ.ಆರ್. ಅಂಬೇಡ್ಕರ್‌ಅವರ 135ನೇ ಜನ್ಮ ದಿನಾಚರಣೆ ಸಮಾರಂಭವನ್ನು ನಗರದ ಕನ್ನಡ ಭವನದಲ್ಲಿ ಆಯೋಜಿಸಲಾಗಿದ್ದು ಜಿಲ್ಲಾ ಉಸ್ತುವಾರಿ ಸಚಿವರು ಭಾಗಿಯಾಗುವರು.

ಮಂಗಳವಾರ ನಡೆಯುವ ವೇದಿಕೆ ಕಾರ್ಯಕ್ರಮಕ್ಕೂ ಮುನ್ನ ಬೆಳಿಗ್ಗೆ 10 ಗಂಟೆಗೆ ನಗರದ ಎಂ.ಜಿ.ರಸ್ತೆಯಲ್ಲಿರುವ ಡಾ. ಬಿ.ಆರ್. ಅಂಬೇಡ್ಕರ್‌ಮೆಟ್ರಿಕ್ ನಂತರದ ಪದವಿ ಬಾಲಕರ ಜೈಭೀಮ್ ವಿದ್ಯಾರ್ಥಿನಿಲಯದ ಆವರಣದಲ್ಲಿರುವ ಡಾ.ಬಿ.ಆರ್.ಅಂಬೇಡ್ಕರ್‌ಅವರ ಪುತ್ಥಳಿಗೆ ಮಾಲಾರ್ಪಣೆ ಮಾಡಿ ನಂತರ ಜಾನಪದ ಕಲಾ ತಂಡಗಳೊಂದಿಗೆ ಹಾಗೂ ಇಲಾಖೆಗಳ ಸ್ತಬ್ಧ ಚಿತ್ರಗಳೊಂದಿಗೆ ಮೆರವಣಿಗೆಗೆ ಚಾಲನೆ ನೀಡಲಿದ್ದು ಡಾ.ಬಿ.ಆರ್.ಅಂಬೇಡ್ಕರ್‌ವೃತ್ತದ (ಶಿಡ್ಲಘಟ್ಟ ಸರ್ಕಲ್) ಮುಖಾಂತರ ಕನ್ನಡ ಭವನದವರೆಗೆ ಸಾಗಲಿದೆ.

ಪಾನಕ, ಮಜ್ಜಿಗೆ ಸೇವೆ

ಅಂಬೇಡ್ಕರ್‌ಅವರ 135ನೇ ಜಯಂತಿ ಅಂಗವಾಗಿ ರಾಜಬೀದಿಗಳಲ್ಲಿ ಪಾನಕ ಪನ್ನೀರು ಮಜ್ಜಿಗೆ ಸೇವೆ, ನಡೆಯಲಿದ್ದು ಅಂಬೇಡ್ಕರ್‌ಭಾವಚಿತ್ರವುಳ್ಳ ಪಲ್ಲಕ್ಕಿಗಳ ಮೆರವಣಿಗೆಯನ್ನು, ವಿವಿಧ ಇಲಾಖೆಗಳ ಸಾಧನೆಯನ್ನು ಸಾರುವ ಸ್ಥಬ್ಧ ಚಿತ್ರಗಳ ಮೆರವಣಿಗೆ ಇರಲಿದೆ.

ಕಾರ್ಯಕ್ರಮದ ಉದ್ಘಾಟನೆಯನ್ನು ಉನ್ನತ ಶಿಕ್ಷಣ ಸಚಿವರು ಹಾಗೂ ಜಿಲ್ಲಾ ಉಸ್ತುವಾರಿ ಸಚಿವರಾದ ಡಾ. ಎಂ.ಸಿ. ಸುಧಾಕರ್ ರವರು ನೆರವೇರಿಸಲಿದ್ದಾರೆ.

ಕಾರ್ಯಕ್ರಮದ ಉಪಸ್ಥಿತಿಯನ್ನು ಸಮಾಜ ಕಲ್ಯಾಣ ಇಲಾಖೆಯ ಸಚಿವ ಡಾ. ಹೆಚ್.ಸಿ. ಮಹದೇವಪ್ಪ ನೆರವೇರಿಸಲಿದ್ದಾರೆ.

ಕಾರ್ಯಕ್ರಮದ ಅಧ್ಯಕ್ಷತೆಯನ್ನು ಚಿಕ್ಕಬಳ್ಳಾಪುರ ವಿಧಾನಸಭಾ ಕ್ಷೇತ್ರದ ಶಾಸಕರಾದ ಪಿ.ಇ. ಪ್ರದೀಪ್ ಈಶ್ವರ್‌ವಹಿಸಲಿದ್ದಾರೆ.

ಮುಖ್ಯ ಅತಿಥಿಗಳಾಗಿ ಚಿಕ್ಕಬಳ್ಳಾಪುರ ಲೋಕಸಭಾ ಕ್ಷೇತ್ರದ ಸಂಸದ ಡಾ. ಕೆ.ಸುಧಾಕರ್,ಕೋಲಾರ ಲೋಕಸಭಾ ಕ್ಷೇತ್ರದ ಸಂಸದ ಎಂ.ಮಲ್ಲೇಶ್ ಬಾಬು, ಕರ್ನಾಟಕ ರಾಜ್ಯ ಉಗ್ರಾಣ ನಿಗಮದ ಅಧ್ಯಕ್ಷ ಎನ್. ಸಂಪಂಗಿ, ಕರ್ನಾಟಕ ರಾಜ್ಯ ಮಾವು ಅಭಿವೃದ್ಧಿ ಮತ್ತು ಮಾರುಕಟ್ಟೆ ನಿಗಮ ನಿಯಮಿತದ ಅಧ್ಯಕ್ಷ ಡಾ. ಬಿ.ಸಿ. ಮುದ್ದುಗಂಗಾಧರ್,ಕರ್ನಾಟಕ ರಾಜ್ಯ ಬೀಜ ನಿಗಮದ ಅಧ್ಯಕ್ಷ ಆಂಜಿನಪ್ಪ, ಕರ್ನಾಟಕ ರಾಜ್ಯ ಸಹಕಾರ ಕೈಮಗ್ಗ ನೇಕಾರರ ಮಹಾಮಂಡಳಿ ನಿಗಮದ ಅಧ್ಯಕ್ಷ ಬಿ.ಜಿ. ಗಣೇಶ್, ಶಾಸಕರುಗಳಾದ ಎಸ್.ಎನ್. ಸುಬ್ಬಾರೆಡ್ಡಿ, ಬಿ.ಎನ್. ರವಿಕುಮಾರ್,ಕೆ.ಹೆಚ್. ಪುಟ್ಟಸ್ವಾಮಿಗೌಡ, ವಿಧಾನ ಪರಿಷತ್ತು ಶಾಸಕರಾದ ಚಿದಾನಂದ ಎಂ. ಗೌಡ, ಎಂ.ಎಲ್.ಅನಿಲ್ ಕುಮಾರ್,ಡಿ.ಟಿ. ಶ್ರೀನಿವಾಸ, ಡಾ. ಹೆಚ್.ನರಸಿಂಹಯ್ಯ ವಿಜ್ಞಾನ ಶೈಕ್ಷಣಿಕ ಸಾಂಸ್ಕೃತಿಕ ಮತ್ತು ಪ್ರವಾಸೋದ್ಯಮ ಅಭಿವೃದ್ಧಿ ಪ್ರಾಧಿಕಾರದ ಅಧ್ಯಕ್ಷ ಎನ್. ಹೆಚ್ ಶಿವಶಂಕರರೆಡ್ಡಿ, ಚಿಕ್ಕಬಳ್ಳಾಪುರ ನಗರಾಭಿವೃದ್ಧಿ ಪ್ರಾಧಿಕಾರದ ಅಧ್ಯಕ್ಷ ಕೆ.ಎನ್. ಕೇಶವರೆಡ್ಡಿ, ಕರ್ನಾಟಕ ಜಾನಪದ ಅಕಾಡೆಮಿಯ ಅಧ್ಯಕ್ಷ ಗೊಲ್ಲಹಳ್ಳಿ ಶಿವಪ್ರಸಾದ್, ಜಿಲ್ಲಾ ಗ್ಯಾರಂಟಿ ಯೋಜನೆಗಳ ಅನುಷ್ಠಾನ ಪ್ರಾಧಿಕಾರದ ಅಧ್ಯಕ್ಷ ಎನ್. ರಮೇಶ್ ಭಾಗವಹಿಸಲಿದ್ದಾರೆ.

ಅತಿಥಿಗಳಾಗಿ ಸರ್ಕಾರದ ಕಾರ್ಯದರ್ಶಿಗಳು,ಜಿಲ್ಲಾ ಉಸ್ತುವಾರಿ ಕಾರ್ಯದರ್ಶಿ ಡಾ. ಎನ್. ಮಂಜುಳ, ಸಮಾಜ ಕಲ್ಯಾಣ ಇಲಾಖೆ ಮತ್ತು ಗ್ರಾಮೀಣಾಭಿವೃದ್ಧಿ ಮತ್ತು ಪಂಚಾಯತ್ ರಾಜ್ ಇಲಾಖೆಯ ಸರ್ಕಾರದ ಕಾರ್ಯದರ್ಶಿ ಡಿ.ರಂದೀಪ್, ಸಮಾಜ ಕಲ್ಯಾಣ ಇಲಾಖೆಯ ಆಯುಕ್ತ ಡಾ. ರಾಕೇಶ್ ಕುಮಾರ್.ಕೆ ಭಾಗವಹಿಸಲಿದ್ದಾರೆ.

ಮುಖ್ಯ ಭಾಷಣಕಾರರಾಗಿ ಬೆಂಗಳೂರು ವಿಶ್ವವಿದ್ಯಾಲಯದ ಅರ್ಥಶಾಸ್ತ್ರ ಪ್ರಾಧ್ಯಾಪಕ ಡಾ. ಕೃಷ್ಣರಾಜ್ ಭಾಗವಹಿಸಲಿದ್ದಾರೆ.ಕಾರ್ಯಕ್ರಮದಲ್ಲಿ ವಿವಿಧ ಕ್ಷೇತ್ರಗಳ ಸಾಧಕರನ್ನು ಗುರುತಿಸಿ ಅಂಬೇಡ್ಕರ್ ಪ್ರಶಸ್ತಿ ನೀಡಿ ಸನ್ಮಾನಿಸುವ ಕೆಲಸ ಮಾಡಲಾಗುವುದು.

ಮುಖ್ಯವಾಗಿ ಪಜಾತಿ ನೌಕರರ ಗೃಹನಿರ್ಮಾಣ ಮಂಡಳಿ ವತಿಯಿಂದ 2ನೇ ವರ್ಷದ ಸ್ವಯಂ ಪ್ರೇರಿತ ಬೃಹತ್ ರಕ್ತದಾನ ಶಿಬಿರದ ವ್ಯವಸ್ಥೆ ಮಾಡಲಾಗಿದ್ದು ಅಂಬೇಡ್ಕರ್‌ಅನುಯಾಯಿಗಳು ಹೆಚ್ಚಿನ ಸಂಖ್ಯೆಯಲ್ಲಿ ಬಂದು ರಕ್ತದಾನ ಶಿಬಿರದಲ್ಲಿ ಭಾಗಿಯಾಗಬೇಕೆಂದು ಸವಿನಯವಾಗಿ ಕೋರಲಾಗಿದೆ. ಅಂಬೇಡ್ಕರ್‌ಭವನದಲ್ಲಿ ರಕ್ತದಾನ ಶಿಬಿರದ ವ್ಯವಸ್ಥೆ ಮಾಡಲಾಗಿದ್ದು ಜಿಲ್ಲಾ ರೆಡ್ಕ್ರಾಸ್ ಸಂಸ್ಥೆಯ ಸಹಯೋಗದಲ್ಲಿ ಕಾರ್ಯಕ್ರಮ ಆಯೋಜಿಸಲಾಗಿದೆ.

ಜಿಲ್ಲೆಯ ಎಲ್ಲಾ ಚುನಾಯಿತ ಪ್ರತಿನಿಧಿಗಳು, ದಲಿತಪರ ಸಂಘಟನೆಗಳ ಪದಾಧಿಕಾರಿಗಳು, ಸರ್ಕಾರಿ ನೌಕರರ ಜಿಲ್ಲಾ ಸಂಘ ಮತ್ತು ಇತರೆ ಸಂಘ ಸಂಸ್ಥೆಗಳ ಪದಾಧಿಕಾರಿಗಳು ಹಾಗೂ ಸಮಸ್ತ ನಾಗರಿಕರು, ಶಾಲಾ ಕಾಲೇಜು ವಿದ್ಯಾರ್ಥಿಗಳು ಹೆಚ್ಚಿನ ಸಂಖ್ಯೆಯಲ್ಲಿ ಭಾಗವಹಿಸುವರು.

ಸಮಾಚಾರ ಸಣ್ಣದಲ್ಲ

ಇಂದು ಅಂಬೇಡ್ಕರ್ ಜಯಂತಿ

ಚಾಮರಾಜನಗರ: ಜಿಲ್ಲಾಡಳಿತ, ಜಿಲ್ಲಾ ಪಂಚಾಯತ್, ಸಮಾಜ ಕಲ್ಯಾಣ ಇಲಾಖೆ ಹಾಗೂ ನಗರಸಭೆ ಸಂಯುಕ್ತಾಶ್ರಯದಲ್ಲಿ ಭಾರತ ರತ್ನ, ಸಂವಿಧಾನ ಶಿಲ್ಪಿ, ಡಾ. ಬಿ.ಆರ್. ಅಂಬೇಡ್ಕರ್‌ಅವರ 135ನೇ ಜನ್ಮ ದಿನಾಚರಣೆ ಕಾರ್ಯಕ್ರಮವನ್ನು ಏಪ್ರಿಲ್ 14ರಂದು ನಗರದಲ್ಲಿ ಆಯೋಜಿಸಲಾಗಿದೆ. ಬೆಳಗ್ಗೆ 9.30 ಗಂಟೆಗೆ ನಗರದ ಜಿಲ್ಲಾಡಳಿತ ಭವನದ ಮುಂಭಾಗದಲ್ಲಿರುವ ಡಾ. ಬಿ.ಆರ್. ಅಂಬೇಡ್ಕರ್‌ರವರ ಪ್ರತಿಮೆಗೆ ಗಣ್ಯರು ಮಾಲಾರ್ಪಣೆ ಮಾಡುವರು. ಬೆಳಗ್ಗೆ 10.30 ಗಂಟೆಗೆ ಡಾ. ಬಿ.ಆರ್. ಅಂಬೇಡ್ಕರ್‌ಭವನದಿಂದ ಡಾ. ಬಿ.ಆರ್. ಅಂಬೇಡ್ಕರ್‌ರವರ ಭಾವಚಿತ್ರದ ಮೆರವಣಿಗೆಗೆ ಚಾಲನೆ ನೀಡಲಾಗುವುದು. ಮಧ್ಯಾಹ್ನ 1 ಗಂಟೆಗೆ ಸರಕಾರಿ ಪೇಟೆ ಪ್ರೈಮರಿ ಶಾಲಾ ಆವರಣದಲ್ಲಿ ವೇದಿಕೆ ಕಾರ್ಯಕ್ರಮ ನಡೆಯಲಿದೆ. ಮೈಸೂರಿನ ವಿಶ್ವಮೈತ್ರಿ ಬುದ್ಧವಿಹಾರದ ಡಾ. ಕಲ್ಯಾಣ ಸಿರಿ ಭಂತೇಜಿ ಅವರು ದಿವ್ಯ ಸಾನಿಧ್ಯ ವಹಿಸುವರು. ಸಚಿವ ಕೆ. ವೆಂಕಟೇಶ್ ಅವರು ಕಾರ್ಯಕ್ರಮ ಉದ್ಘಾಟಿಸುವರು. ಎಂ.ಎಸ್.ಐ.ಎಲ್ ಅಧ್ಯಕ್ಷರು ಹಾಗೂ ಶಾಸಕ ಸಿ. ಪುಟ್ಟರಂಗಶೆಟ್ಟಿ ಅವರು ಅಧ್ಯಕ್ಷತೆ ವಹಿಸುವರು. ಲೋಕಸಭಾ ಸದಸ್ಯ ಸುನೀಲ್ ಬೋಸ್ ಅವರು ಘನ ಉಪಸ್ಥಿತಿ ವಹಿಸುವರು. ಶಾಸಕರಾದ ಎ.ಆರ್. ಕೃಷ್ಣಮೂರ್ತಿ,ಹೆಚ್.ಎಂ. ಗಣೇಶ್ ಪ್ರಸಾದ್, ಎಂ.ಆರ್. ಮಂಜುನಾಥ, ಡಾ. ಡಿ. ತಿಮ್ಮಯ್ಯ, ಸಿ.ಎನ್. ಮಂಜೇಗೌಡ ಅವರು ಮುಖ್ಯ ಅತಿಥಿಗಳಾಗಿ ಪಾಲ್ಗೊಳ್ಳುವರು.

ಇಂಡಿಯನ್ ಶಾಲೆಯಲ್ಲಿ ತರಬೇತಿ

ಚಾಮರಾಜನಗರ : ನಗರದ ಬಂಜಾರ ಇಂಡಿಯನ್ ಶಾಲೆಯಲ್ಲಿ ಲೀಡ್ ಸ್ಕೂಲ್ ಸಹಭಾಗಿತ್ವದಲ್ಲಿ ಪ್ರಸಕ್ತ ಶೈಕ್ಷಣಿಕ ವರ್ಷದಿಂದ ಜಿಲ್ಲೆಯಲ್ಲಿ ಮೊಟ್ಟಮೊದಲ ಬಾರಿಗೆ ಸಿಂಗಾಪುರ ಮಾದರಿಯ ಶಿಕ್ಷಣ ವ್ಯವಸ್ಥೆಯನ್ನು ಪರಿಚಯಿಸಲಾಗಿದ್ದು. ಈ ಹಿನ್ನೆಲೆಯಲ್ಲಿ ಇಂದು ಶಾಲೆಯಲ್ಲಿ ಪೋಷಕರಿಗೆ ಒರಿಯೆಂಟೇಶನ್ ತರಬೇತಿ ಕಾರ್ಯಕ್ರಮವನ್ನು ಆಯೋಜಿಸಲಾಯಿತು. ಈ ಕಾರ್ಯಕ್ರಮದಲ್ಲಿ ಲೀಡ್ ಸ್ಕೂಲ್ ಪ್ರಾದೇಶಿಕ ಮುಖ್ಯಸ್ಥ ಪ್ರಭು ಹಿರೇಮಠ ಮಾತನಾಡಿ, ''ಮಗುವಿನ ಅತ್ಯುತ್ತಮ ಶಿಕ್ಷಣಕ್ಕಾಗಿ ಈ ಹೊಸ ಶಿಕ್ಷಣ ಕ್ರಮವನ್ನು ಜಾರಿಗೆ ತಂದಿದ್ದೇವೆ. ಪಠ್ಯಪುಸ್ತಕ ಆಧಾರಿತ ಕಂಠಪಾಠದಿಂದ ವಿದ್ಯಾರ್ಥಿಗಳು ಉತ್ತೀರ್ಣರಾಗಬಹುದು, ಆದರೆ ವಿಚಾರಗಳನ್ನು ಅರ್ಥಮಾಡಿಕೊಳ್ಳುವ ಮತ್ತು ವಿಮರ್ಶಾತ್ಮಕವಾಗಿ ಯೋಚಿಸುವ ಸಾಮರ್ಥ್ಯ ಕಡಿಮೆ ಆಗುತ್ತದೆ. ಇಂದಿನ ಪರಿಸ್ಥಿತಿಯಲ್ಲಿ 18 ವರ್ಷದ ಶಿಕ್ಷಣದ ನಂತರವೂ ಶೇ. 80ರಷ್ಟು ಪದವೀಧರರು ನಿರುದ್ಯೋ ಗಿಗಳಾಗುತ್ತಿರುವುದು ಇದೇ ಕಾರಣದಿಂದಾಗಿದೆ ಎಂದು ಹೇಳಿದರು. ಅವರು ಮುಂದುವರಿದು, ''ಲೀಡ್ ಸ್ಕೂಲ್ ಅಕಾಡೆಮಿಕ್ ಎಕ್ಸಲೆನ್ಸ್ ಸಿಸ್ಟಂ ಕೇವಲ ಪುಸ್ತಕ ಅಥವಾ ಸ್ಮಾರ್ಟ್ ಕ್ಲಾಸ್ ಅಲ್ಲ; ಇದು ಸಂಪೂರ್ಣ ಬೋಧನೆ ಮತ್ತು ಕಲಿಕೆಯ ಸಮಗ್ರ ವ್ಯವಸ್ಥೆಯಾಗಿದೆ ಎಂದರು. ಪೋಷಕ ಬಸವಣ್ಣ, ಶಾಲೆಯ ಅಧ್ಯಕ್ಷ ಶಿವಾಜಿ ಮೇಘಾವತ್ ಮಾತನಾಡಿದರು. ಕಾರ್ಯಕ್ರಮದಲ್ಲಿ ಹಲವಾರು ಪೋಷಕರು ಭಾಗವಹಿಸಿದ್ದರು.

ಪಾಳು ಬಾವಿಗೆ ಬಿದ್ದ ಕಾಡಾನೆ

ಮಡಿಕೇರಿ: ನೀರನ್ನರಸುತ್ತಾ ಬಂದ ಕಾಡಾನೆಯೊಂದು ಪಾಳು ಬಾವಿಗೆ ಬಿದ್ದ ಘಟನೆ ಸಂಪಾಜೆ ಸಮೀಪದ

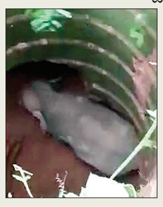

ಪೆರಾಜೆ ಕಲ್ಚರ್ಪೆಯಲ್ಲಿ ನಡೆದಿದೆ. ಕಾಡಾನೆ ಘೀಳಿಡುವ ಶಬ್ದ ಕೇಳಿದ ಸ್ಥಳೀಯ ನಿವಾಸಿಗಳು ಈ ಕುರಿತು ಅರಣ್ಯ ಇಲಾಖೆಗೆ ಮಾಹಿತಿ ನೀಡಿದರು. ಅರಣ್ಯ ಇಲಾಖೆ ಅಧಿಕಾರಿಗಳು ಹಾಗೂ ಸಿಬ್ಬಂದಿಗಳು ಸ್ಥಳಕ್ಕಾಗಮಿಸಿ ಪರಿಶೀಲನೆ ನಡೆಸಿದರು. ಬಾವಿ ಆಳವಿರುವುದರಿಂದ ಕಾಡಾನೆಯನ್ನು ಮೇಲೆತ್ತುವ ಕಾರ್ಯಕ್ಕೆ ಅಗ್ನಿ ಶಾಮಕ ದಳದ ಸಹಾಯ ಪಡೆಯಲಾಗಿದೆ. ಡ್ರೋನ್ ಮತ್ತು ಜೆಸಿಬಿ ಯಂತವನ್ನು ಕೂಡ ಬಳಸಿಕೊಳ್ಳಲಾಗಿದ್ದು, ಕಾರ್ಯಾಚರಣೆ ಮುಂದುವರೆದಿದೆ.

ಸರಕಾರಿ ಆಸ್ಪತ್ರೆಗೆ ಸೌಲಭ್ಯ ಕಲ್ಪಿಸಿ

ಮದ್ದೂರು: ತಾಲೂಕು ಕೆ.ಗುರುಶಾಂತಪ್ಪ ಸಾರ್ವಜನಿಕ ಸರಕಾರಿ ಆಸ್ಪತ್ರೆಯ ಅವ್ಯವಸ್ಥೆಯ ಕ್ರಮ ಖಂಡಿಸಿ ಕರ್ನಾಟಕ ರಕ್ಷಣಾ ವೇದಿಕೆಯ ಕಾರ್ಯಕರ್ತರು ಪ್ರತಿಭಟನೆ ನಡೆಸಿ ಆಸ್ಪತ್ರೆಯ ವೈದ್ಯಾಧಿಕಾರಿ ಡಾ. ಬಾಲಕೃಷ್ಣ ಅವರಿಗೆ ಮನವಿ ಪತ್ರ ಸಲ್ಲಿಸಿದರು. ಪಟ್ಟಣದ ತಾಲೂಕು ಸರಕಾರಿ ಆಸ್ಪತ್ರೆ ಆವರಣದ ಬಳಿ ಜಮಾವಣೆಗೊಂಡ ಸಂಘಟನೆಯ ಕಾರ್ಯಕರ್ತರು ಆಸ್ಪತ್ರೆಯ ಅಧಿಕಾರಿಗಳ ವಿರುದ್ಧ ಘೋಷಣೆ ಕೂಗಿ ತಮ್ಮ ಆಕ್ರೋಶ ವ್ಯಕ್ತಪಡಿಸಿದರಲ್ಲದೆ ಕೂಡಲೇ ಅವ್ಯವಸ್ಥೆಯನ್ನು ಸರಿಪಡಿಸಿ ಸಕಾಲದಲ್ಲಿ ರೋಗಿಗಳಿಗೆ ಚಿಕಿತ್ಸೆ ನೀಡುವಂತೆ ಆಗ್ರಹಿಸಿದರು. ತಾಲೂಕು ಆಸ್ಪತ್ರೆಗೆ ಬರುವ ರೋಗಿಗಳಿಗೆ ಪುಸ್ತಕ ವಿತರಣೆ ಬದಲು ಚೀಟಿ ನೀಡುವ ಪದ್ಧತಿಯನ್ನು ಮುಂದುವರೆದಿದ್ದು ಚೀಟಿಯ ಬದಲಾಗಿ 5 ರೂ.ಗಳನ್ನು ಪಡೆದುಕೊಂಡು ಪುಸ್ತಕವನ್ನು ವಿತರಣೆ ಮಾಡಬೇಕು.

{ಆರ್.ಅಶೋಕ್ } ವಿರೋಧ ಪಕ್ಷದ ನಾಯಕ

ಕೆ.ಸಿ ರೆಡ್ಡಿಯಿಂದ ಬಸವರಾಜ ಬೊಮ್ಮಾಯಿ ಯವರೆಗೆ ಮಾಡಿರುವ ಸಾಲ ಒಂದು ಕಡೆಯಾದರೆ ಸಿದ್ದರಾಮಯ್ಯ ಮಾಡಿರುವ ಸಾಲವೇ ಒಂದು ಕಡೆ. ಉಳಿದವರು ಕೇವಲ ಶೇ.48 ರಷ್ಟು ಸಾಲ ಮಾಡಿದರೆ ಇವರೊಬ್ಬರೇ ಶೇ.54 ರಷ್ಟು ಸಾಲ ಮಾಡಿದ್ದಾರೆ.

1924ರಿಂದ ಮೈಸೂರು ನಗರದಲ್ಲಿ ಕರಗ ಮೆರವಣಿಗೆ ಪ್ರಾರಂಭ, ಭರದ ಸಿದ್ಧತೆ, ಭಕ್ತರಿಂದ ದೇವಿಗೆ ಪೂಜೆ

ಏ.21ರಿಂದ ಮೈಸೂರು ಕರಗ ಮಹೋತ್ಸವ

ವಿಶ್ವವಾಣಿ ಸುದ್ದಿಮನೆ ಮೈಸೂರು:

ಸಾಂಸ್ಕೃತಿಕ ನಗರಿ ಮೈಸೂರಿನ ಅಸ್ಮಿತೆಯಂತಿರುವ 102ನೇ ವರ್ಷದ ಕರಗ ಮಹೋತ್ಸವಕ್ಕೆ ದಿನಗಣನೆ ಆರಂಭವಾಗಿದೆ.

ಇದೇ ತಿಂಗಳ 21ರಿಂದ 26ರವರೆಗೆ ವೈಭವೋಪೇತವಾಗಿ ಇಟ್ಟಿಗೆಗೂಡಿನಲ್ಲಿರುವ ಶ್ರೀ ಮಾರಮ್ಮನವರ ದೇವಸ್ಥಾನದ ಕರಗ ಮಹೋತ್ಸವ ನಡೆಯಲಿದ್ದು, ಅದಕ್ಕಾಗಿ ಭರದ ಸಿದ್ಧತೆ ನಡೆದಿದೆ.

ಶತಮಾನಗಳ ಹಿಂದೆ ಊರನ್ನು ಸಾಂಕ್ರಾಮಿಕ ರೋಗವು ಆವರಿಸಿ ದಿನನಿತ್ಯ ಹತ್ತಾರು ಮಂದಿ ಸಾವನ್ನಪ್ಪಲು ಪ್ರಾರಂಭಿಸಿದರು. ಒಂದೆಡೆ ಮನೆಮಂದಿ ರೋಗದಿಂದ ನರಳುತ್ತಿದ್ದರೆ ಮತ್ತೊಂದೆಡೆ ಮಳೆ ಇಲ್ಲದೆ ಕ್ಷಾಮ ಆವರಿಸಿತ್ತು. ಇವೆಲ್ಲದರ ಜತೆಗೆ ರೋಗದಿಂದ ದಿನನಿತ್ಯ ಮೃತಪಡುವವರ ಅಂತ್ಯಸಂಸ್ಕಾರ ನಡೆಸುವುದೇ ಊರ ಜನರ ನಿತ್ಯಕಾಯಕವಾಗಿ ಬಿಟ್ಟಿತ್ತು. ಹಾಗಾಗಿ ಊರಿನ ಜನರೆಲ್ಲರೂ ಸೇರಿ ನಾಡದೇವತೆಯ ಮೊರೆಹೋಗಲು ನಿರ್ಧರಿಸಿದರು. ಆಗ ಪ್ರಾರಂಭವಾದುದೇ ಮೈಸೂರು ಕರಗ ಮಹೋತ್ಸವ.

ದುಷ್ಟ ಶಕ್ತಿಯ ನಿಗ್ರಹಕ್ಕಾಗಿ ಶ್ರೀ ಚಾಮುಂಡೇಶ್ವರಿ ಅಮ್ಮನವರ ಕರಗ ಹಾಗೂ ಸಾಂಕ್ರಾಮಿಕ ರೋಗ ಮತ್ತು ಕ್ಷಾಮ ಬರಗಾಲ ನೀಗಿ ಸಲು ಮಳೆಯ

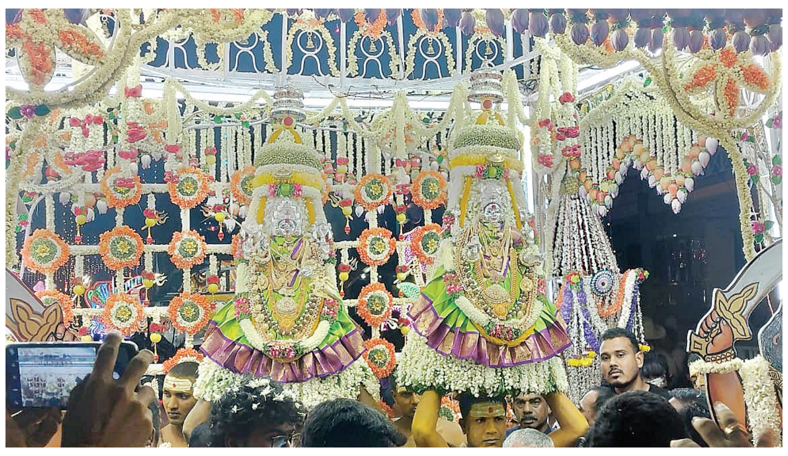

ಅಧಿದೇವತೆಯಾದ ಶ್ರೀ ಮಾರಿಯಮ್ಮನವರ ಕರಗ ನಡೆಸಲಾಗುತ್ತದೆ. ಶತಮಾನದ ಹಿಂದೆ ಸಣ್ಣ ಗುಡಿಸಿಲಿನಲ್ಲಿ ಪ್ರಾರಂಭವಾದ ಮೈಸೂರು ಕರಗವು ಅಂದು ಊರಿಗೆ ಮಾತ್ರ ಸೀಮಿತವಾಗಿತ್ತು. ಕಾಲಕ್ರಮೇಣ 1924ರಿಂದ ಕರಗವು ಮೈಸೂರು ನಗರದಲ್ಲಿ ಮೆರವಣಿಗೆ ಪ್ರಾರಂಭಿಸಿತು. ಇಟ್ಟಿಗೆಗೂಡಿಗೆ ಸೀಮಿತವಾಗಿದ್ದ ಕರಗ ನಂತರ ನಗರದಲ್ಲಿ ಮೆರವಣಿಗೆ ಪ್ರಾರಂಭಿಸಿ ಈ ವರ್ಷ 102ನೇ ವರ್ಷವನ್ನು ಪೂರೈಸುತ್ತಿದೆ.

ಕರಗವು ಇಟ್ಟಿಗೆಗೂಡಿನ ಎಲ್ಲ ಬೀದಿಗಳಲ್ಲೂ ಸಂಚರಿಸಿ ಪೂಜೆ ಸ್ವೀಕರಿಸಲು ಬರುವ ದೇವಿಯನ್ನು ಭಕ್ತಾದಿಗಳು ತಮ್ಮ ಮನೆಯಲ್ಲಿ ಕೂರಿಸಿ ದೇವಿಗೆ

> ಕರಗ ಮಹೋತ್ಸವಕ್ಕೆ ಪೂರಕವಾದ ಅಗತ್ಯ ಮಾಡಿಕೊಳ್ಳಲಾಗುತ್ತಿದೆ. ಏ.25ರಂದು ನಗರದಲ್ಲಿ ಕರಗ ಮೆರವಣಿಗೆ ನಡೆಯಲಿದ್ದು, ಸತ್ಸಂಪ್ರದಾಯದಂತೆ, ವಿಧಿವತ್ತಾಗಿ ಎಲ್ಲಾ ಕಾರ್ಯಕ್ರಮಗಳು ನಡೆಯಲಿವೆ.
>
> -ಜಿ.ಹರೀಶ್ ಕುಮಾರ್, ಜಂಟಿ ಕಾರ್ಯದರ್ಶಿ,ಶ್ರೀ ರೇಣುಕಾದೇವಿ ಕರಗ ದೇವಸ್ಥಾನ ಟ್ರಸ್ಟ್

ಹಾಲು, ಮಜ್ಜಿಗೆ, ಪಾನಕ, ಕೋಸಂಬರಿ, ಎಂದು ನಾನಾ ವಿಧವಾದ ಪ್ರಸಾದಗಳನ್ನು ನೈವೇದ್ಯ ಮಾಡಿ ಪೂಜಿಸುತ್ತಾರೆ.

ಯಾವ ಬೇದ ಭಾವವಿಲ್ಲದೆ ಹರಕೆ ಇರುವ ಎಲ್ಲರ ಮನೆಯಲ್ಲೂ ಕರಗ ಇಳಿಸಲಾಗುತ್ತದೆ. ಹರಕೆ ಇರುವ ಕನ್ಯೆಯರು ಮನೆಯಲ್ಲಿ ಕರಗವನ್ನು ಕೂರಿಸಿ ವಿವಾಹ ಪ್ರಾಪ್ತಿಗಾಗಿ ಮಾಂಗಲ್ಯ ಪೂಜೆ ನೆರವೇರಿಸುತ್ತಾರೆ, ಮುತ್ತೈದೆ ಭಾಗ್ಯಕ್ಕಾಗಿ ಮಹಿಳೆಯರು ದೇವಿಗೆ ಮಾಂಗಲ್ಯ ತೊಡಿಸಿ ಮಡಿಲಕ್ಕಿ ತುಂಬಿಸಿ ಪ್ರಾರ್ಥಿಸುತ್ತಾರೆ, ಸಂತಾನಪ್ರಾಪ್ತಿಗಾಗಿ ಹೆಂಗಳೆಯರು ದೇವಿಗೆ ಸೀರೆ ಕುಪ್ಪಸವಿಟ್ಟು ಪೂಜಿಸುತ್ತಾರೆ, ವಿದ್ಯಾರ್ಥಿಗಳು ಪುಸ್ತಕವನ್ನಿಟ್ಟು ವಿದ್ಯಾರ್ಜನೆಗಾಗಿ ಪ್ರಾರ್ಥಿಸುತ್ತಾರೆ.

ಏ.25ರಂದು ಮೆರವಣಿಗೆ: ಏ.25ರಂದು ಕರಗ ಮೆರವಣಿಗೆ ಆಯೋಜಿಸಲಾಗಿದೆ. ಅಂದು ರಾತ್ರಿ 8ಕ್ಕೆ ದೇವಸ್ಥಾನದಿಂದ ಹೊರಡುವ ಕರಗ ನಗರದ ಪ್ಯಾಲೆಸ್ ಆಫೀಸ್ ರಸ್ತೆ, ನೂರಡಿ ರಸ್ತೆ, ನಾರಾಯಣ ಶಾಸ್ತ್ರಿ ರಸ್ತೆ, ನಲ್ಲಪ್ಪಠಾಣಾ ರಸ್ತೆ, ಶಿವರಾಂಪೇಟೆ, ಸಯ್ಯಜಿರಾವ್ ರಸ್ತೆ, ಮಿಷನ್ ಆಸ್ಪತ್ರೆ ರಸ್ತೆ, ಕಬೀರ್‌ರಸ್ತೆ, ಕಾಳಮ್ಮ ಗುಡಿ ರಸ್ತೆ, ಕುರುಬಗೇರಿ, ಕುಂಬಾರಗೇರಿ, ಅಶೋಕಾ ರಸ್ತೆ, ನಜರ್ಬಾದ್, ಮೃಗಾಲಯ ರಸ್ತೆಯ ಮಾರ್ಗವಾಗಿ ಸಾಗಿ ಏ.26ರಂದು ಮುಂಜಾನೆ 8ಕ್ಕೆ ದೇವಸ್ಥಾನಕ್ಕೆ ಹಿಂತಿರುಗುತ್ತದೆ.

ಮೆರವಣಿಗೆಗೆ ವಿವಿಧ ಕಲಾ ತಂಡಗಳು ಮೆರಗು ನೀಡಲಿವೆ. ಏ.27ರಂದು ಬೆಳಗ್ಗಿನ ಜಾವ ಬ್ರಹ್ಮಮುಹೂರ್ತದಲ್ಲಿ ಕರಗವನ್ನು ಪಶ್ಚಿಮವಾಹಿನಿಯಲ್ಲಿ ವಿಸರ್ಜಿಸಲಾಗುವುದು. ಏ.21ರಂದು ಚಾಮುಂಡಿಬೆಟ್ಟದ ಪಾದದಿಂದ ಬೆಳಗ್ಗೆ 11ಕ್ಕೆ ಶ್ರೀ ಚಾಮುಂಡೇಶ್ವರಿ ಅಮ್ಮನವರ ಕರಗವನ್ನು ಮೆರವಣಿಗೆ ಮೂಲಕ ದೇವಸ್ಥಾನಕ್ಕೆ ತರಲಾಗುವುದು. ಮಧ್ಯಾಹ್ನ 1ಕ್ಕೆ ಶ್ರೀ ಕೋಟೆ ಮಾರಿಯಮ್ಮ ದೇವಸ್ಥಾನದಿಂದ ಶ್ರೀ ಶಕ್ತಿ ಕರಗ ಹಾಗೂ ಶ್ರೀ ಮಾರಿಯಮ್ಮ ಕರಗವನ್ನು ಮೆರವಣಿಗೆ ಮೂಲಕ ತರಲಾಗುವುದು.

ಕೈಗಾರಿಕಾ ಸಂಘದ ಅಧ್ಯಕ್ಷರಾಗಿ ಆಯ್ಕೆ

ಮಂಡ್ಯ: ಮಂಡ್ಯ ಜಿಲ್ಲಾ ಕೈಗಾರಿಕಾ ಸರಬರಾಜು ಮತ್ತು ಮಾರಾಟ ಸಹಕಾರ ಸಂಘದ ಐದು ವರ್ಷಗಳ ಅವಧಿಯ ಆಡಳಿತ ಮಂಡಳಿಗೆ ನಡೆದ ಚುನಾವಣೆಯಲ್ಲಿ ದೇಶಹಳ್ಳಿ ಪಿ.ಶಿವಪ್ಪ ನೂತನ ಅಧ್ಯಕ್ಷರಾಗಿ ಅವಿರೋಧವಾಗಿ ಆಯ್ಕೆಯಾದರು.

ನಗರದ ಸಂಘದ ಕಚೇರಿಯಲ್ಲಿ ನಡೆದ ಸಭೆಯಲ್ಲಿ ಸರ್ವಾನುಮತದಿಂದ ಮದ್ದೂರಿನ ದೇಶಹಳ್ಳಿ ಪಿ.ಶಿವಪ್ಪ ಅವರನ್ನು ಅವಿರೋಧವಾಗಿ ಆಯ್ಕೆ ಮಾಡಲಾಯಿತು.

ಉಪಾಧ್ಯಕ್ಷರಾಗಿ ಉಷಾ.ಎಂ ಗಾಮನಹಳ್ಳಿ, ನಿರ್ದೇಶಕರಾಗಿ ಜಿ.ಎಲ್. ರಾಮಲಿಂಗಯ್ಯ, ಚನ್ನಕೇಶವ ಪಾಂಡವಪುರ, ಕಜರ್‌ಪಾಷ, ಅಮಾಶಯ್ಯ, ಶಿವುಮೂರ್ತಿ.ಜಿ.ಎನ್, ಮಹೇಂದ್ರ.ಪಿ.ಸಿ, ರಾಮ್ಕುರ್ಮಾ.ಆರ್,ಅನುಸೂಯ.ಕೆ ಅವರು ಆಯ್ಕೆಯಾದರು.

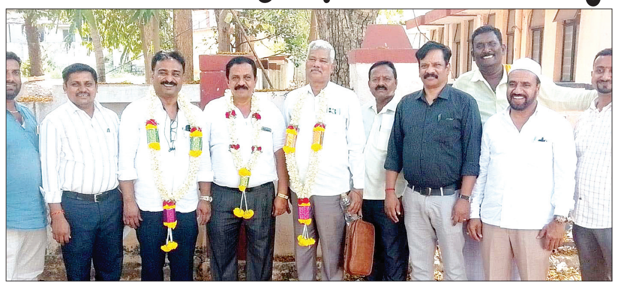

ಸಂಘದ ನೂತನ ಅಧ್ಯಕ್ಷರಾಗಿ ಅವಿರೋಧವಾಗಿ ಆಯ್ಕೆಯಾದ ದೇಶಹಳ್ಳಿ ಪಿ. ಶಿವಪ್ಪ ಸೇರಿದಂತೆ ಪದಾಧಿಕಾರಿಗಳನ್ನು ಅಭಿನಂದಿಸಲಾಯಿತು.

ನೂತನ ಅಧ್ಯಕ್ಷ ದೇಶಹಳ್ಳಿ ಪಿ.ಶಿವಪ್ಪ ಮಾತನಾಡಿ, ಜಿಲ್ಲಾ ಕೈಗಾರಿಕಾ ಸರಬರಾಜು ಮತ್ತು ಮಾರಾಟ ಸಹಕಾರ ಸಂಘದ ಆಡಳಿತ ಮಂಡಳಿಗೆ ಎಲ್ಲರೂ ಒಮ್ಮತದಿಂದ ನನ್ನನ್ನು ಅವಿರೋಧವಾಗಿ ಆಯ್ಕೆ ಮಾಡುವ ಮೂಲಕ ಅಧ್ಯಕ್ಷರನ್ನಾಗಿ ಮಾಡಿದ್ದಾರೆ. ಎಲ್ಲರಿಗೂ ಧನ್ಯವಾದ ತಿಳಿಸುತ್ತೇನೆ. ಎಲ್ಲರ ಸಹಕಾರದೊಂದಿಗೆ ಸಂಘವನ್ನು ಉತ್ತಮ ರೀತಿಯಲ್ಲಿ ಕೊಂಡೊಯ್ಯಲು ಶ್ರಮಿಸಲಾಗುವುದು ಎಂದು ವಿಶ್ವಾಸ ವ್ಯಕ್ತಪಡಿಸಿದರು. ಈ ಸಂದರ್ಭದಲ್ಲಿ ರಾಜ್ಯಾಧ್ಯಕ್ಷ ಕೆ.ಎಸ್.ಸಂತೋಷ್ಕುಮಾರ್ ,ಮಾಜಿ ಅಧ್ಯಕ್ಷ ನಂಜುಂಡಸ್ವಾಮಿ, ಎಂಡಿ ದೊರೈರಾಜು, ಮಾಜಿ ನಿರ್ದೇಶಕ ನಾರಾಯಣ್ ಸೇರಿದಂತೆ ಮತ್ತಿತರರಿದ್ದರು.

ಏ.21ರಂದು ಮದ್ದೂರಿನಲ್ಲಿ ಉದ್ಯೋಗ ಮೇಳ

ಮದ್ದೂರು: ಶ್ರೀನಿಧಿಗೌಡ ಸಾಮಾಜಿಕ ಹಾಗೂ ಸಾಂಸ್ಕೃತಿಕ ಸೇವಾ ಟ್ರಸ್ಟ್ ಹಾಗೂ ಅಕ್ಷರ ಫೌಂಡೇಶನ್ ಗ್ರಾಮಾಭಿವೃದ್ಧಿ ಸಂಸ್ಥೆ ವತಿಯಿಂದ ಬಿ.ಜೆ.ಪಿ ಮುಖಂಡ ಮತ್ತು ಮನ್ಮುಲ್ ನಿರ್ದೇಶಕ ಎಸ್.ಪಿ.ಸ್ವಾಮಿ ಅವರ ಹುಟ್ಟುಹಬ್ಬದ ಅಂಗವಾಗಿ ಗ್ರಾಮೀಣ ಭಾಗದ ನಿರುದ್ಯೋಗಿ ಯುವಜನತೆಗೆ ಉದ್ಯೋಗ ಕಲ್ಪಿಸುವ ಉದ್ದೇಶದಿಂದ ಬೃಹತ್ ಉದ್ಯೋಗ ಮೇಳವನ್ನು ಆಯೋಜಿಸಿರುವುದಾಗಿ ಬಿಜೆಪಿ ಘಟಕದ ತಾಲೂಕು ಅಧ್ಯಕ್ಷ ಸಿ.ಕೆ.ಸತೀಶ್ ತಿಳಿಸಿದರು.

ಪಟ್ಟಣದ ಬಿ.ಜೆ.ಪಿ ಕಚೇರಿಯಲ್ಲಿ ಸೋಮವಾರ ನಡೆದ ಉದ್ಯೋಗಮೇಳದ ಪೋಸ್ಟರ್ಗಳನ್ನು ಬಿಡುಗಡೆಗೊಳಿಸಿ ಮಾತನಾಡಿದ ಅವರು ಏ.21 ರ ಮಂಗಳವಾರ ಬೆಳಗ್ಗೆ 9 ಗಂಟೆಯಿಂದ ಸಂಜೆ 5 ಗಂಟೆಯವರೆಗೆ ಉದ್ಯೋಗ ಮೇಳವನ್ನು ಆಯೋಜಿಸಲಾಗಿದ್ದು ಉದ್ಯೋಗಕಾಂಕ್ಷಿಗಳು ಸದುಪ'ಯೋಗ ಪಡಿಸಿಕೊಳ್ಳುವಂತೆ ಮನವಿ ಮಾಡಿದ್ದಾರೆ.

ಬಿ.ಜೆ.ಪಿ ಮುಖಂಡ ಹಾಗೂ ಮನ್ಮುಲ್ ನಿರ್ದೇಶಕ ಎಸ್.ಪಿ.ಸ್ವಾಮಿ ಮಾತನಾಡಿ ತಮ್ಮ ಹುಟ್ಟುಹಬ್ಬದ ಅಂಗವಾಗಿ ಕಾರ್ಯಕರ್ತರು, ಮುಖಂಡರು, ಅಭಿಮಾನಿಗಳು ಉದ್ಯೋಗ ಮೇಳವನ್ನು ಆಯೋಜಿಸಲಾಗಿದ್ದು ಈಗಾಗಲೇ ಸುಮಾರು 50ಕ್ಕೂ ಹೆಚ್ಚು ಕಂಪನಿಗಳು ಉದ್ಯೋಗ ಮೇಳದಲ್ಲಿ ಭಾಗವಹಿಸಲು ಮುಂದಾಗಿರುವುದಾಗಿ ತಿಳಿಸಿದರು.

ಬೃಹತ್ ಉದ್ಯೋಗ ಮೇಳದಲ್ಲಿ ಸುಮಾರು ಮೂರು ಸಾವಿರಕ್ಕೂ ಹೆಚ್ಚು ಮಂದಿಗೆ ಉದ್ಯೋಗಾವಕಾಶವನ್ನು ಕಲ್ಪಿಸಲು ಮುಂದಾಗಿರುವುದು ವಿಶೇಷವಾಗಿದ್ದು ಕೇವಲ ಉನ್ನತ ವ್ಯಾಸಂಗ ಮಾಡಿದವರಿಗಷ್ಟೇ ಸೀಮಿತವಾಗದೆ ಎಸ್.ಎಸ್.ಎಲ್.ಸಿ, ಪಿ.ಯು.ಸಿ, ಡಿಪ್ಲೊಮೋ, ಐ.ಟಿ.ಐ ಇನ್ನಿತರ ಶಿಕ್ಷಣ ಪಡೆದವರಿಗೂ ವಿಶೇಷವಾಗಿ ವಿಕಲಚೇತನರಿಗೂ ಉದ್ಯೋಗ ಕಲ್ಪಿಸಲು ಸಂಸ್ಥೆಯು ಕ್ರಮ ವಹಿಸಿರುವುದಾಗಿ ಹೇಳಿದರು.

ಉತ್ಪಾದನೆ ವಲಯ, ಬ್ಯಾಂಕಿಂಗ್, ಮಾಹಿತಿ ತಂತ್ರಜ್ಞಾನ, ಕೈಗಾರಿಕೆ, ಗಾರ್ಮೆಂಟ್ಸ್, ಸೇವಾ ವಲಯ, ಪ್ರವಾಸೋದ್ಯಮ, ಹಣಕಾಸು ಹತ್ತು ಹಲವು ವಿಭಾಗಗಳಲ್ಲಿ ಅಭ್ಯರ್ಥಿಗಳು ತಮ್ಮ ಕೌಶಲ್ಯಕ್ಕೆ ತಕ್ಕಂತೆ ಉದ್ಯೋಗ ಪಡೆಯಬಹುದಾಗಿದ್ದು ಆಯ್ಕೆಯಾದ ಅಭ್ಯರ್ಥಿಗಳಿಗೆ ಸ್ಥಳದಲ್ಲಿಯೇ ನೇಮಕಾತಿ ಪತ್ರವನ್ನು ವಿತರಿಸಲಾಗುವುದೆಂದರು.

18 ವರ್ಷದಿಂದ 30 ವರ್ಷದೊಳಗಿನ ಯುವಕ ಹಾಗೂ ಯುವತಿ ಅಭ್ಯರ್ಥಿಗಳು ಉದ್ಯೋಗ ಮೇಳದಲ್ಲಿ ಪಾಲ್ಗೊಳ್ಳಬಹುದಾಗಿದ್ದು ಆಸಕ್ತರು ತಮ್ಮ ಹೆಸರನ್ನು ನೋಂದಾಯಿಸಿಕೊಳ್ಳಲು ಅವಕಾಶ ಕಲ್ಪಿಸಲಾಗಿದ್ದು ಅಥವಾ ಶೈಕ್ಷಣಿಕ ಅಗತ್ಯ ದಾಖಲಾತಿಗಳೊಂದಿಗೆ ಉದ್ಯೋಗ ಮೇಳದ ನೇರ ಸಂದರ್ಶನದಲ್ಲಿ ಭಾಗವಹಿಸಬಹುದಾಗಿದೆ.

ಮೊಬೈಲ್ ಸಂಖ್ಯೆ ಸುಧಾರ್ಕ(8792143221), ದೇವರಾಜ್ (7996163105) ಹಾಗೂ (7899488488) ಹೆಚ್ಚಿನ ಮಾಹಿತಿಗಾಗಿ ಸಂಪರ್ಕಿಸಬಹುದಾಗಿದೆ.

ಈ ವೇಳೆ ಮುಖಂಡರಾದ ಮನುಕುಮಾರ್,ಕಾಂತರಾಜು, ಅಭಿಷೇಕ್, ಕುಮಾರ್ಇತರರಿದ್ದರು.

ಪಟ್ಟಣದ ಬಿ.ಜೆ.ಪಿ ಕಚೇರಿಯಲ್ಲಿ ನಡೆದ ಕಾರ್ಯಕ್ರಮದ ವೇಳೆ ಉದ್ಯೋಗಮೇಳದ ಪೋಸ್ಟರ್‌ಗಳನ್ನು ಬಿ.ಜೆ.ಪಿ ಮುಖಂಡ, ಮನ್ಮುಲ್ ನಿರ್ದೇಶಕ ಎಸ್.ಪಿ.ಸ್ವಾಮಿ ಬಿಡುಗಡೆಗೊಳಿಸಿದರು.

ಮೆಳ್ಳಹಳ್ಳಿ ಡೇರಿಯ ನೂತನ ನಿರ್ದೇಶಕರಿಗೆ ಸನ್ಮಾನ

ಕೆ ಆರ್‌ಪೇಟೆ: ತಾಲೂಕು ಬೂಕನಕೆರೆ ಹೋಬಳಿ ಮೆಳ್ಳಹಳ್ಳಿ ಹಾಲು ಉತ್ಪಾದಕರ ಮಹಿಳಾ ಸಹಕಾರ ಸಂಘದ ನೂತನ ಆಡಳಿತ ಮಂಡಳಿಯ ಚುನಾವಣೆಯಲ್ಲಿ ಅವಿರೋಧವಾಗಿ ಆಯ್ಕೆಯಾದ 9ನೂತನ ನಿರ್ದೇಶಕರನ್ನು ಮನ್ಮುಲ್ ನಿರ್ದೇಶಕರಾದ ಡಾಲು ರವಿ, ಎಂ ಬಿ ಹರೀಶ್ ಹಾಗೂ ಎಂಡಿಸಿಸಿ ಬ್ಯಾಂಕ್ ನಿರ್ದೇಶಕ ಎಸ್ ಅಂಬರೀಶ್ ಅವರು ಮನ್ಮುಲ್ ನಿರ್ದೇಶಕ ಡಾಲು ರವಿ ಅವರ ನಿವಾಸದಲ್ಲಿ ಸನ್ಮಾನಿಸಿದರು.

ಇದೇ ಮನ್ಮುಲ್ ನಿರ್ದೇಶಕರಾದ ಡಾಲು ರವಿ ಹಾಗೂ ಎಂ ಬಿ ಹರೀಶ್ ಅವರನ್ನು ಮೆಳ್ಳಹಳ್ಳಿ ಗ್ರಾಮಸ್ಥರು ಹಾಗೂ ನೂತನ ನಿರ್ದೇಶಕರು ಸನ್ಮಾನಿಸಿದರು.

ಮೆಳ್ಳಹಳ್ಳಿ ಡೇರಿಯ ನೂತನ ಆಡಳಿತ ಮಂಡಳಿಯ ನೂತನ ನಿರ್ದೇಶಕರಿಗೆ ಮನ್ಮುಲ್ ನಿರ್ದೇಶಕರಾದ ಡಾಲು ರವಿ ಎಂ ಬಿ ಹರೀಶ್ ಸನ್ಮಾನಿಸಿದರು.

ಬಳಿಕ ಮಾತನಾಡಿದ ಮನ್ಮುಲ್ ನಿರ್ದೇಶಕರಾದ ಡಾಲು ರವಿ ಡೈರಿಗಳಲ್ಲಿ ಚುನಾವಣೆ ನಡೆಸುವುದು ಬೇಡ ಎಂದು ನಾನು ಮತ್ತು ಹರೀಶಣ್ಣ ಹೇಳುತ್ತಿರುತ್ತೇವೆ. ಅವಿರೋಧವಾಗಿ ಆಯ್ಕೆ ಮಾಡಿಕೊಳ್ಳಿ ಎಂದು ಸಲಹೆ ನೀಡುತ್ತಿರುತ್ತೇವೆ. ಏಕೆಂದರೆ ಸಹಕಾರ ಸಂಘಗಳಲ್ಲಿ ರಾಜಕಾರಣ ಬೆರೆಸಿದರೆ ಸಂಘಗಳು ಹಾಳಾಗುತ್ತವೆ ಎಂಬ ಭಯದಿಂದ ಹೇಳುತ್ತಿರುತ್ತೇವೆ.ಮೆಳ್ಳಹಳ್ಳಿ ಗ್ರಾಮದ ಡೇರಿ ಚುನಾವಣೆ ನಡೆಸದೇ ಅವಿರೋಧವಾಗಿ ಆಯ್ಕೆಯಾಗಿ ಮಾಡಿರುವುದು ಇಡೀ ಗ್ರಾಮಕ್ಕೆ ಧನ್ಯವಾದಗಳನ್ನು ಅರ್ಪಿಸುತ್ತೇನೆ.ಸಂಘವನ್ನು ಉಳಿಸಲು ಬೆಳೆಸಲು ಗ್ರಾಮದ ಪ್ರತಿಯೊಬ್ಬ ಹಾಲು ಉತ್ಪಾದಕರ ಶ್ರಮ ಇದ್ದರೆ ಸಂಘವು ಅಭಿವೃದ್ಧಿ ಹಾಗೂ ಲಾಭದಾಯಕವಾಗಿ ಹೊರಹೊಮ್ಮುತ್ತದೆ ಎಂದರು. ಮನ್ಮುಲ್ ನಿರ್ದೇಶಕ ಎಂ ಬಿ ಹರೀಶ್ ಮಾತನಾಡಿ, ಸಂಘದ ನೂತನ ಆಡಳಿತ ಮಂಡಳಿಗೆ ಆಯ್ಕೆ ಯಾಗಿರುವ ನೂತನ ನಿರ್ದೇಶಕರಿಗೆ ಹಾಲು ಉತ್ಪಾದಕರಿಗಿಂತ ಹೆಚ್ಚಿನ ಜವಾಬ್ದಾರಿ ಹೊರಬೇಕಾಗುತ್ತದೆ. ಅದರಲ್ಲೂ ಅಧ್ಯಕ್ಷರಾದವರು ಸಂಘದ ಅಭಿವೃದ್ಧಿಗೆ ಸದಾ ಕಾಲ ಚಿಂತನೆ ನಡೆಸಬೇಕು. ಅಲ್ಲದೆ ಹಾಲು ಉತ್ಪಾದಕರ ಹಿತವನ್ನು ಕಾಪಾಡುವಂತೆ ಸಲಹೆ ನೀಡಿದರು. ಈ ಸಂದರ್ಭದಲ್ಲಿ ನೂತನ ನಿರ್ದೇಶಕರಾದ ಸೌಮ್ಯ ಶಿವರಾಮ, ಪ್ರಮೀಳಾ ಸುರೇಶ್, ಅಂಬುಜಾ ಕುಮಾರ್,ಪೂಜಾಪಾಪಣ್ಣ, ಪುಷ್ಪಲತಾ ಪುಟ್ಟಣ್ಣಯ್ಯ, ವನಜಾಕ್ಷಿ ಭೋಜೇಗೌಡ, ಮಂಜುಳಾ ಬಸವಣ್ಣ, ಗಿರಿಜಾ ಮಹದೇವಪ್ಪ, ಪುಟ್ಟದೇವಮ್ಮ ಕಾಳಾಚಾರ್,ಅಂಗಡಿ ಸೋಮಣ್ಣ, ಕೆಂಪರಾಜು, ಕಾಳಾಚಾರ್,ಬಸಪ್ಪ ಎಂ ಬಿ,ಕಾರ್ತೀಕ್, ಪುನೀತ್ ಮೆಳ್ಳಹಳ್ಳಿ ಗ್ರಾಮಸ್ಥರು ಹಾಜರಿದ್ದರು.

ಡಾ.ಅಂಬೇಡ್ಕರ್ ಸ್ಮರಣೆ ಗೌರವದ ಸಂಕೇತ

ಚಾಮರಾಜನಗರ: ಸಂವಿಧಾನ ರಚನೆ ಮೂಲಕ ದೇಶದ ಎಲ್ಲಾ ವರ್ಗಗಳ ಜನರಿಗೆ ಸಮಾನವಕಾಶ ಕಲ್ಪಿಸಿದ ಜಗತ್ತಿನ ಮಹಾನ್ ಮೇಧಾವಿ ಡಾ. ಬಿ.ಆರ್. ಅಂಬೇಡ್ಕರ್‌ಅವರ ಜೀವನ ಸಾಧನೆ, ಮೌಲ್ಯಯುತ ವಿಚಾರಧಾರೆಗಳ ಬಗ್ಗೆ ಜನಸಾಮಾನ್ಯರು ಜಾಗೃತರಾಗುವ ಅವಶ್ಯವಾಗಿದೆ ಎಂದು ಜಿಲ್ಲಾಧಿಕಾರಿ ಶ್ರೀರೂಪ ಅವರು ತಿಳಿಸಿದರು.

ಭಾರತರತ್ನ, ಸಂವಿಧಾನ ಶಿಲ್ಪಿ, ಡಾ. ಬಿ.ಆರ್. ಅಂಬೇಡ್ಕರ್‌ರವರ 135ನೇ ಜನ್ಮ ದಿನಾಚರಣೆ ಅಂಗವಾಗಿ ನಗರದ ಜೆ.ಹೆಚ್. ಪಟೇಲ್ ಸಭಾಂಗಣದಲ್ಲಿಂದು ಜಿಲ್ಲಾಡಳಿತ, ಜಿಲ್ಲಾ ಪಂಚಾಯತ್, ಸಮಾಜ ಕಲ್ಯಾಣ ಇಲಾಖೆ ಹಾಗೂ ನಗರಸಭೆ ಸಂಯುಕ್ತಾಶ್ರಯದಲ್ಲಿ ಹಮ್ಮಿಕೊಳ್ಳಲಾಗಿದ್ದ ಡಾ. ಬಿ.ಆರ್. ಅಂಬೇಡ್ಕರ್‌ರವರ ವಿಚಾರಧಾರೆಗಳ ಕುರಿತ ವಿಚಾರ ಸಂಕಿರಣ ಕಾರ್ಯಕ್ರಮವನ್ನು ಉದ್ಘಾಟಿಸಿ ಅವರು ಮಾತನಾಡಿದರು.

ಡಾ. ಬಿ.ಆರ್. ಅಂಬೇಡ್ಕರ್‌ಅಸಾಧಾರಣ ವಿಚಾರಧಾರೆಗಳ ಕುರಿತು ಜನಸಾಮಾನ್ಯರಿಗೆ ಬೆಳಕು ಚೆಲ್ಲಲು ಜಯಂತಿ ಹಿಂದಿನ ದಿನವೇ ವಿಚಾರಸಂಕಿರಣ ಆಯೋಜಿಸಲಾಗುತ್ತಿದೆ. ಇದು ಜಿಲ್ಲೆಯ ವಿಶೇಷವಾಗಿದ್ದು, ಅಂಬೇಡ್ಕರ್ ಸ್ಮರಣೆ ಪ್ರತಿಯೊಬ್ಬರಿಗೂ ಗೌರವದ ಸಂಕೇತವಾಗಿದೆ. ಅಂಬೇಡ್ಕರ್‌ಅವರು ವಿಶ್ವದ ಪ್ರಸಿದ್ಧ ಸಮಾಜಶಾಸ್ತ್ರಜ್ಞ ಹಾಗೂ ಅರ್ಥಶಾಸ್ತ್ರಜ್ಞರು ಆಗಿದ್ದಾರೆ. ಲಂಡನ್ ಸ್ಕೂಲ್ ಆಫ್ ಏಕಾನಾಮಿಕ್ಸ್‌ನಲ್ಲಿ ಅಧ್ಯಯನ ಮಾಡಿದ ಅರ್ಥಶಾಸ್ತ್ರಜ್ಞರು ಆದ ಡಾ. ಬಿ.ಆರ್. ಅಂಬೇಡ್ಕರ್‌ಆರ್.ಬಿ.ಐ ಸ್ಥಾಪನೆಯಲ್ಲಿ ಅವರ ಕೊಡುಗೆ ಅಪಾರವಾಗಿದೆ. ಶಿಕ್ಷಣ, ಸಂಘಟನೆ, ಹೋರಾಟ ಅವರ ಮೂಲಧ್ಯೇಯವಾಗಿತ್ತು ಎಂದರು.

ನಗರದ ಜೆ.ಹೆಚ್. ಪಟೇಲ್ ಸಭಾಂಗಣದಲ್ಲಿಂದು ಡಾ. ಬಿ.ಆರ್. ಅಂಬೇಡ್ಕರ್‌ರವರ ವಿಚಾರಧಾರೆಗಳ ಕುರಿತ ವಿಚಾರ ಸಂಕಿರಣ ಕಾರ್ಯಕ್ರಮವನ್ನು ಜಿಲ್ಲಾಧಿಕಾರಿ ಶ್ರೀರೂಪ ಅವರು ಉದ್ಘಾಟಿಸಿದರು.

ದೇಶದಲ್ಲಿ ಅಸ್ಪೃಶ್ಯರು, ಶೋಷಿತರು, ದೀನದಲಿತರು, ಅಲ್ಪಸಂಖ್ಯಾತರ ಏಳಿಗೆಗೆ ಜೀವನವನ್ನೇ ಮುಡಿಪಾಗಿಟ್ಟ ಅಂಬೇಡ್ಕರ್ ಅವರು ಮಹಿಳೆಯರಿಗೆ ಹೆರಿಗೆ ರಜೆ, ಹಿಂದು ಕೋಡ್ ಬಿಲ್ ಪ್ರತಿಪಾದಿಸಿದರು. ರೈತರ ಜೀವನಮಟ್ಟ ಸುಧಾರಿಸಲು ಬೆಂಬಲಬೆಲೆ ಜಾರಿಗೆ ಒತ್ತು ನೀಡಿದರು. ನೀರಾವರಿ ಯೋಜನೆಗಳಿಗೆ ಆದ್ಯತೆ ನೀಡಿದರು. ದೇಶದಲ್ಲಿ ಪ್ರತಿಯೊಬ್ಬರಿಗೂ ಅದರಲ್ಲೂ ಮಹಿಳೆಯರಿಗೆ ಮತದಾನದ ಹಕ್ಕು ನೀಡಿದರು. ಸಂವಿಧಾನದಲ್ಲಿ ಅಂಬೇಡ್ಕರ್ ಅಡಕಗೊಳಿಸಿರುವ ಹಕ್ಕು, ಕರ್ತವ್ಯಗಳು ಹಾಗೂ ಕಾನೂನುಗಳ ಅನುಷ್ಠಾನದಿಂದ ದೇಶ ಅಭಿವೃದ್ಧಿ ಪಥದತ್ತ ಸಾಗಲಿದೆ ಎಂದು ಜಿಲ್ಲಾಧಿಕಾರಿ ಶ್ರೀರೂಪ ಅವರು ತಿಳಿಸಿದರು.

ಅಧ್ಯಕ್ಷತೆ ವಹಿಸಿದ್ದ ಜಿಲ್ಲಾ ಪಂಚಾಯತ್ ಮುಖ್ಯ ಕಾರ್ಯನಿರ್ವಾಹಕ ಅಧಿಕಾರಿ ಮೋನಾ ರೋತ್ ಅವರು ಮಾತನಾಡಿ ಡಾ. ಬಿ.ಆರ್. ಅಂಬೇಡ್ಕರ್‌ಜಯಂತಿಗೆ ಪೂರ್ವಭಾವಿಯಾಗಿ ಆಯೋಜಿಸುವ ವಿಚಾರಸಂಕಿರಣ ಅಂಬೇಡ್ಕರ್ ವಿಚಾರಧಾರೆಗಳನ್ನು ವಿದ್ಯಾರ್ಥಿಗಳಿಗೆ, ನಾಗರಿಕರಿಗೆ ಹೆಚ್ಚಾಗಿ ಪಸರಿಸಲು ಸಹಕಾರಿಯಾಗಿದೆ. ದೇಶದ ಮೊದಲ ಕಾನೂನು ಮಂತ್ರಿಯಾಗಿದ್ದ ಅಂಬೇಡ್ಕರ್‌ಅವರು ಮಹಿಳೆಯರು ಸೇರಿದಂತೆ ಎಲ್ಲರಿಗೂ ಸಮಾನ ಅವಕಾಶಗಳನ್ನು ಕಲ್ಪಿಸಿದರು ಎಂದರು. ತಿ. ನರಸೀಪುರ ನಳಂದ ಬುದ್ಧವಿಹಾರದ ಪೂಜ್ಯ ಬೋಧಿರತ್ನ ಬಂತೇಜಿ , ಮೈಸೂರು ಕೆ.ಆರ್. ಆಸ್ಪತ್ರೆಯ ಕೀಲು ಮತ್ತು ಮೂಳೆ ತಜ್ಞರಾದ ಡಾ. ಡಿ. ಜಗನ್ನಾಥ್ ಅವರು ಮಾತನಾಡಿದರು. ಡಿ.ವೈ.ಎಸ್.ಪಿ. ಸ್ನೇಹರಾಜ್, ಸಮಾಜ ಕಲ್ಯಾಣ ಇಲಾಖೆಯ ಉಪನಿರ್ದೇಶಕ ಮುನಿರಾಜು, ಡಾ. ಬಿ.ಆರ್. ಅಂಬೇಡ್ಕರ್‌ಅಭಿವೃದ್ಧಿ ನಿಗಮದ ಜಿಲ್ಲಾ ವ್ಯವಸ್ಥಾಪಕ ರಾಜು, ಇತರರು ಕಾರ್ಯಕ್ರಮದಲ್ಲಿ ಉಪಸ್ಥಿತರಿದ್ದರು.

ಬೆಂಗಳೂರು- ದಿಂಡಿಗಲ್ ರಾಷ್ಟ್ರೀಯ ಹೆದ್ದಾರಿ ತಡೆದು ರೈತರ ಆಕ್ರೋಶ-ಪರಿಸರ ಪ್ರೇಮಿಗಳ ಆಕ್ಷೇಪ

ವನ್ಯಜೀವಿಗಳಿಗೆ ಸಂತಾನ ಹರಣ ಅಮಾನವೀಯ, ಅವೈಜ್ಞಾನಿಕ ಚಿಂತನೆ

ವಿಶ್ವವಾಣಿ ಸುದ್ದಿಮನೆ ಚಾಮರಾಜನಗರ:

ಮಾನವ ಮತ್ತು ವನ್ಯಜೀವಿ ಸಂಘರ್ಷ ತಡೆಗೆ ವನ್ಯಜೀವಿಗಳಿಗೆ ಸಂತಾನ ಹರಣ ಮಾಡಬೇಕೆಂಬ ಅರಣ್ಯ ಇಲಾಖೆ ಚಿಂತನೆಗೆ ರೈತರು ತೀವ್ರ ಆಕ್ಷೇಪ ಹೊರಹಾಕಿದ್ದು ರಸ್ತೆ ತಡೆದು ಆಕ್ರೋಶ ಹೊರಹಾಕಿದ್ದಾರೆ.

ಬೆಂಗಳೂರು- ದಿಂಡಿಗಲ್ ರಾಷ್ಟ್ರೀಯ ಹೆದ್ದಾರಿ ಹಾದುಹೋಗುವ ಚಾಮರಾಜನಗರ ತಾಲೂಕಿನ ಮರಿಯಾಲ ಮೇಲ್ಸೇತುವೆ ಬಳಿ ಕರ್ನಾಟಕ ರಾಜ್ಯ ಕಬ್ಬು ಬೆಳೆಗಾರರ ಸಂಘವು ಹೆದ್ದಾರಿ ತಡೆದು ಸರಕಾರವು ಅವೈಜ್ಞಾನಿಕ ಚಿಂತನೆ ನಡೆಸಿದ್ದು ಈ ಯೋಜನೆ ಎಂದಿಗೂ ಜಾರಿಯಾಗಬಾರದು ಎಂದು ಒತ್ತಾಯಿಸಿದರು.

ಸಂಘದ ರಾಜ್ಯಾಧ್ಯಕ್ಷ ಹಳ್ಳಿಕೆರೆ ಹುಂಡಿ ಭಾಗ್ಯರಾಜ್ ಮಾತನಾಡಿ, ವನ್ಯಜೀವಿಗಳಿಗೆ ಸಂತಾನ ಹರಣ ಎಂಬುದು ಅಮಾನವೀಯ, ಅವೈಜ್ಞಾನಿಕ ಚಿಂತನೆಯಾಗಿದೆ. ಈ ರೀತಿ ಸಂತಾನಹರಣ ಮಾಡಬಹುದು ಎಂದು ಸಲಹೆ ನೀಡಿದ ವ್ಯಕ್ತಿಯನ್ನು

ಮರಿಯಾಲ ಮೇಲ್ಸೇತುವೆ ಬಳಿ ಕರ್ನಾಟಕ ರಾಜ್ಯ ಕಬ್ಬು ಬೆಳೆಗಾರರ ಸಂಘವು ಹೆದ್ದಾರಿ ತಡೆದು ಸರಕಾರವು ಅವೈಜ್ಞಾನಿಕ ಚಿಂತನೆ ನಡೆಸಿದ್ದು ಈ ಯೋಜನೆ ಎಂದಿಗೂ ಜಾರಿಯಾಗಬಾರದು ಎಂದು ಒತ್ತಾಯಿಸಿದರು.

ಮೊದಲು ಮಾನಸಿಕ ಆಸ್ಪತ್ರೆಗೆ ದಾಖಲಿಸಬೇಕು. ಸಂತಾನ ಹರಣ ಚಿಕಿತ್ಸೆ ಮಾಡಬೇಕಿರುವುದು ಕುಟುಂಬ ರಾಜಕಾರಣಕ್ಕೆ, ಭ್ರಷ್ಟಾಚಾರಕ್ಕೆ, ಅಕ್ರಮ ಸಂಪತ್ತು ಸಂಗ್ರಹಕ್ಕೆ ಹೊರತು ಪ್ರಾಣಿಗಳಿಗಲ್ಲ ಎಂದರು.

ಸಂತಾನ ಹರಣವು ಜೈವಿಕ ವೈವಿಧ್ಯಕ್ಕೆ ದೊಡ್ಡ ಪೆಟ್ಟು ಕೊಡಲಿದೆ, ಕೂಡಲೇ ಇದಕ್ಕೆ ಅರಣ್ಯ ಸಚಿವರು ವಿಷಾದ ವ್ಯಕ್ತಪಡಿಸಬೇಕು ಎಂದು ಒತ್ತಾಯಿಸಿದರು.

ನೆರೆಯ ಕೇರಳಂನ: ಚುನಾವಣಾ ಸಂದರ್ಭದಲ್ಲಿ ವಯನಾಡು ಸಂಸದೆ ಪ್ರಿಯಾಂಕಾ ಗಾಂಧಿ ಅವರು, ಬಂಡೀಪುರದದಲ್ಲಿ ರಾತ್ರಿ ಸಂಚಾರ ನಿಷೇಧ ತೆರವು, ನಂಜನಗೂಡು- ನೀಲಂಬೂರು ರೈಲ್ವೆ ಯೋಜನೆಯನ್ನು ಆರಂಭಿಸುವ ಭರವಸೆ

> ಸಂತಾನ ಹರಣ ಚಿಕಿತ್ಸೆ ಮಾಡಬೇಕಿರುವುದು ಕುಟುಂಬ ರಾಜಕಾರಣಕ್ಕೆ, ಭ್ರಷ್ಟಾಚಾರಕ್ಕೆ, ಅಕ್ರಮ ಸಂಪತ್ತು ಸಂಗ್ರಹಕ್ಕೆ ಹೊರತು ಪ್ರಾಣಿಗಳಿಗಲ್ಲ. ಸಂತಾನ ಹರಣವು ಜೈವಿಕ ವೈವಿಧ್ಯಕ್ಕೆ ದೊಡ್ಡ ಪೆಟ್ಟು ಕೊಡಲಿದೆ, ಕೂಡಲೇ ಇದಕ್ಕೆ ಅರಣ್ಯ ಸಚಿವರು ವಿಷಾದ ವ್ಯಕ್ತಪಡಿಸಬೇಕು.
>
> -ಹಳ್ಳಿಕೆರೆ ಹುಂಡಿ ಭಾಗ್ಯರಾಜ್, ಸಂಘದ ರಾಜ್ಯಾಧ್ಯಕ್ಷ

ನೀಡಿರುವುದಕ್ಕೆ ಪರಿಸರ ಕಿಡಿಕಾರಿದರು.

ರಾಜಕೀಯ ಕಾರಣಕ್ಕಾಗಿ ಅರಣ್ಯ ಮತ್ತು ವನ್ಯಸಂಪತ್ತನ್ನು ಹಾಳು ಮಾಡುವುದು ಎಷ್ಟು ಸರಿ..? ರಾಜ್ಯದ ಅರಣ್ಯ ಸಚಿವ ಈಶ್ವರ್‌ಖಂಡ್ರೆ ಅವರ ಸಮ್ಮುಖದಲ್ಲೇ ಪ್ರಿಯಾಂಕಾ ಗಾಂಧಿ ಬಂಡೀಪುರ ರಾತ್ರಿ ಸಂಚಾರ ತೆರವು, ನೀಲಂಬೂರು ರೈಲ್ವೆ ಯೋಜನೆ ಬಗ್ಗೆ ಭರವಸೆ ಕೊಟ್ಟಿದ್ದಾರೆ. ಕೇರಳಂ ರಾಜ್ಯದ ಜನರ ಮತಕ್ಕಾಗಿ ಕರ್ನಾಟಕದ ಹಿತಾಸಕ್ತಿಯನ್ನು ಬಲಿ ಕೊಡುತ್ತಿದ್ದಾರೆ ಎಂದು ಆಕ್ರೋಶ ಹೊರಹಾಕಿದ್ದಾರೆ.

ರಾಜ್ಯದ ಹಿತಾಸಕ್ತಿಯನ್ನು ಬಲಿಕೊಡುವ ಯಾವುದೇ ಯೋಜನೆಯನ್ನು ಅನುಷ್ಠಾನಕ್ಕೆ ತರಲು ಬಿಡುವುದಿಲ್ಲ, ಉಗ್ರವಾದ ಪ್ರತಿಭಟನೆ ಮಾಡುತ್ತೇವೆ ಎಂದು ಎಚ್ಚರಿಸಿದರು.

ಪರಿಸರ ಪ್ರೇಮಿ ಹೂವರ್‌ಆಕ್ಷೇಪ: ಪರಿಸರ ಹೋರಾಟಗಾರ ಜೋಸೆಫ್ ಹೂವರ್‌ಕೂಡ ಪ್ರಾಣಿಗಳ ಸಂತಾನಹರಣ ಚಿಂತನೆಗೆ ಆಕ್ಷೇಪ ವ್ಯಕ್ತಪಡಿಸಿದ್ದಾರೆ. ಸಂಶೋಧಕರು ಎಂದಿಗೂ ವನ್ಯಜೀವಿಗಳ ಸಂಖ್ಯೆ ಮಿತಿ ಮೀರುವಷ್ಟು ಹೆಚ್ಚಾಗಿದೆ ಎಂದು ಹೇಳಿಲ್ಲ. ಈ ಬಗ್ಗೆ ಸೌತ್ ಆಫ್ರಿಕಾದಲ್ಲಿ ಸಂತಾನಹರಣಕ್ಕೆ ಮುಂದಾಗಿ ಆನೆಗಳ ವರ್ತನೆ ಬದಲಾಗಿ ದಾಳಿ ಮಾಡುವ ಪ್ರವೃತ್ತಿ ಹೆಚ್ಚಾಗಿತ್ತು. ಮೊದಲು ಆನೆಗಳ ಸಂತತಿ ಹೆಚ್ಚಾಗಿದೆ ಎಂಬುದಕ್ಕೆ ವೈಜ್ಞಾನಿಕ ಸಂಖ್ಯೆಯನ್ನು ಸರಕಾರ ನೀಡಲಿ. ವನ್ಯಜೀವಿ ಸಂಘರ್ಷ ತಡೆಗೆ ಬೇರೆ ಮಾರ್ಗೋಪಾಯಗಳನ್ನು, ಆನೆ ಕಾರಿಡಾರ್‌ಗಳ ಬಗ್ಗೆ ಕ್ರಮ ಕೈಗೊಳ್ಳಲಿ ಎಂದು ಆಗ್ರಹಿಸಿದ್ದಾರೆ.

ಒಟ್ಟಿನಲ್ಲಿ ವನ್ಯಜೀವಿ ಸಂಘರ್ಷ ತಡೆಗೆ ಸಂತಾನ ಹರಣ ಚಿಕಿತ್ಸೆಯ ಉಪಾಯ ರೈತರು, ಪರಿಸರವಾದಿಗಳ ಕೆಂಗಣ್ಣಿಗೆ ಗುರಿಯಾಗಿದೆ.

ಪಂಚರಾಜ್ಯ ಪವರ್ ವಾರ್

ಮೆಲುಕು

ಹೀಗೊಬ್ಬ ಗಟ್ಟಿಗಿತ್ತಿ

ಅದು 2000ನೇ ಇಸವಿ. ತಾನ್ಸಿ ಭೂ ಹಗರಣದಲ್ಲಿ ಜಯಲಲಿತಾರಿಗೆ ಮದ್ರಾಸ್ ಹೈಕೋರ್ಟ್ 2 ವರ್ಷಗಳ ಜೈಲುಶಿಕ್ಷೆಯನ್ನು ವಿಧಿಸಿತು. ಶಿಕ್ಷೆಗೊಳಗಾದ ಕಾರಣ ತಮ್ಮ ನಾಮಪತ್ರಗಳು ತಿರಸ್ಕೃತವಾಗುತ್ತವೆ

ಎಂಬುದು ಗೊತ್ತಿದ್ದರೂ, 2001ರ ವಿಧಾನಸಭಾ ಚುನಾವಣೆ ವೇಳೆ ಆಂಡಿಪಟ್ಟಿ ಮತ್ತು ಕೃಷ್ಣಗಿರಿ ಕ್ಷೇತ್ರಗಳಿಂದ ಜಯಲಲಿತಾ ನಾಮಪತ್ರ ಸಲ್ಲಿಸಿದರು. ಸಾಲದೆಂಬಂತೆ ಮತ್ತು ವಿಷಯವನ್ನು ಇನ್ನಷ್ಟು ಜಟಿಲಗೊಳಿಸುವ ರೀತಿಯಲ್ಲಿ, ಭುವನಗಿರಿ ಮತ್ತು ಪುದುಕೊಟ್ಟೈ ಕ್ಷೇತ್ರಗಳಿಂದಲೂ ಜಯಲಲಿತಾ ನಾಮಪತ್ರವನ್ನು ಸಲ್ಲಿಸಿದ್ದುಂಟು; ಅಭ್ಯರ್ಥಿಯೊಬ್ಬರು ಎರಡಕ್ಕಿಂತ ಹೆಚ್ಚು ಸ್ಥಾನಗಳಲ್ಲಿ ಸ್ಪರ್ಧಿಸುವುದನ್ನು ನಿಷೇಧಿಸುವ ಕಾನೂನು ಇದ್ದುದರ ಹೊರತಾಗಿಯೂ ಅವರು ಇಂಥ 'ಭಂಡಹೆಜ್ಜೆ' ಇಟ್ಟಿದ್ದರು! ಚುನಾವಣೆಯಲ್ಲಿ ಸ್ಪರ್ಧಿಸಲಾಗದಿದ್ದರೂ ಪಕ್ಷವನ್ನು ಗೆಲುವಿನತ್ತ ಕೊಂಡೊಯ್ದ ಜಯಲಲಿತಾ ಮುಖ್ಯಮಂತ್ರಿಯಾಗಿ ಪ್ರಮಾಣ ವಚನವನ್ನು ಸ್ವೀಕರಿಸಿಯೇಬಿಟ್ಟರು. ಆದರೆ, ಸರ್ವೋಚ್ಚ ನ್ಯಾಯಾಲಯದ ನಿರ್ದೇಶನದ ಅನುಸಾರ ಅವರು ಪದತ್ಯಾಗ ಮಾಡಬೇಕಾಯಿತು. 2001ರ ಡಿಸೆಂಬರ್‌ನಲ್ಲಿ ತಾನ್ಸಿ ಭೂ ಹಗರಣ ಪ್ರಕರಣದಲ್ಲಿ ಖುಲಾಸೆಗೊಂಡ ಜಯಲಲಿತಾ, ನಂತರ 2002ರಲ್ಲಿ ವಿಧಾನಸಭೆಗೆ ಆಯ್ಕೆಯಾದರು.

ಚುನಾವಣಾ ಚುರುಮುರಿ

ಸೆಲೆಬ್ರಿಟಿ ಸೆಂಥಿಲ್!

ಜೆ. ಜಯಲಲಿತಾ ಅವರು ಆರು ಬಾರಿ ತಮಿಳುನಾಡಿನ ಮುಖ್ಯಮಂತ್ರಿಯಾಗಿದ್ದು ಗೊತ್ತಿರುವ ಸಂಗತಿಯೇ. ಈ ಪೈಕಿ 2011-2016ರ ಅಧಿಕಾರಾವಧಿಯಲ್ಲಿ ಅವರ ಸಚಿವ ಸಂಪುಟದ ಕಿರಿಯ ಸದಸ್ಯರಲ್ಲಿ ಒಬ್ಬರೆನಿಸಿ ಕೊಂಡಿದ್ದವರು ವಿ. ಸೆಂಥಿಲ್ ಬಾಲಾಜಿ. ತಮ್ಮ

ಸಂಘಟನಾ ಕೌಶಲದ ಮೂಲಕ ಹೀಗೆ ಜಯ ಲಲಿತಾರ ವಿಶ್ವಾಸ ಗಳಿಸಿದ್ದ ಸೆಂಥಿಲ್, ಭ್ರಷ್ಟಾಚಾರದ ಆರೋಪದ ಹಿನ್ನೆಲೆಯಲ್ಲಿ 2015ರಲ್ಲಿ ತಮ್ಮ ಸಚಿವ ಸ್ಥಾನವನ್ನು ಕಳೆದುಕೊಳ್ಳಬೇಕಾಯಿತು. ಇಷ್ಟಾಗಿಯೂ 2016ರ ಚುನಾವಣೆಯಲ್ಲಿ ಅವರಿಗೆ ಟಿಕೆಟ್ ನೀಡಲಾಯಿತು. ಜಯಲಲಿತಾರ ಮರಣದ ನಂತರ, ವಿ.ಕೆ. ಶಶಿಕಲಾ ಅವರ ಸೋದರಳಿಯ ಟಿ.ಟಿ.ವಿ. ದಿನಕರನ್ ಅವರ 'ಎಎಂಎಂಕೆ' ಪಕ್ಷದೊಂದಿಗೆ ಬಾಲಾಜಿ ಕೈಜೋಡಿಸಿ ದರು; ಹೀಗಾಗಿ ಅಂದಿನ ಸ್ಪೀಕರ್ ಪಿ. ಧನಪಾಲರು ಸೆಂಥಿಲ್‌ರನ್ನು ಶಾಸಕ ಸ್ಥಾನದಿಂದ ಅನರ್ಹಗೊಳಿಸಿದರು. 2018ರಲ್ಲಿ ಡಿಎಂಕೆ ಪಕ್ಷವನ್ನು ಸೇರಿಕೊಂಡು ಮುಖ್ಯ ಮಂತ್ರಿ ಸ್ಟಾಲಿನ್ ಅವರ ನಂಬಿಕಸ್ಥ ಸೇನಾನಿಯಾಗಿ ಹೊರ ಹೊಮ್ಮಿದರು ಸೆಂಥಿಲ್. ಆದರೆ, ಕೆಲ ವರ್ಷಗಳ ಹಿಂದಿನ ಭ್ರಷ್ಟಾಚಾರ ಪ್ರಕರಣವೊಂದರಲ್ಲಿ ಜಾರಿ ನಿರ್ದೇಶನಾಲಯವು ಅವರನ್ನು ಬಂಧಿಸಿ ನ್ಯಾಯಾಂಗ ಬಂಧನದಲ್ಲಿ ಇರಿಸಿತು. ಈ ನಡುವೆ ತೀವ್ರ ಎದೆನೋವಿನ ಕಾರಣ ಸೆಂಥಿಲ್ ಆಸ್ಪತ್ರೆಗೆ ದಾಖಲಾಗಬೇಕಾಯಿತು. ಆಗ ಅವರನ್ನು ನೋಡಲೆಂದು ಮುಖ್ಯಮಂತ್ರಿ ಸ್ಟಾಲಿನ್ ಮತ್ತು ಅವರ ಸಚಿವ ಸಂಪುಟದ ಬಹುತೇಕ ಸದಸ್ಯರು ಆಸ್ಪತ್ರೆಗೆ ಧಾವಿಸಿದ್ದುಂಟು; ಇದು ಡಿಎಂಕೆ ವಲಯದಲ್ಲಿ ಸೆಂಥಿಲ್ ಅವರಿಗಿದ್ದ ಮಹತ್ವವನ್ನು ಒತ್ತಿಹೇಳುತ್ತದೆ. ಪ್ರಸ್ತುತ ತಮ್ಮ ತವರು ಜಿಲ್ಲೆ ಕರೂರಿನಿಂದ ದೂರದಲ್ಲಿರುವ ಕೊಯ ಮತ್ತೂರು (ದಕ್ಷಿಣ) ಕ್ಷೇತ್ರದಿಂದ ಡಿಎಂಕೆ ವತಿಯಿಂದ ಸ್ಪರ್ಧಿಸುವ ಮೂಲಕ ತಮ್ಮ ರಾಜಕೀಯ ಎದುರಾಳಿಗಳಾದ ಎಐಎಡಿಎಂಕೆ- ಬಿಜೆಪಿಗಳ ಭದ್ರಕೋಟೆಗೆ ಸೆಂಥಿಲ್ ಬಾಲಾಜಿ ನೇರವಾಗಿ ಲಗ್ಗೆ ಹಾಕಿದ್ದಾರೆ. ಮತದಾರರ ಕೃಪಾಕಟಾಕ್ಷವಿದ್ದಲ್ಲಿ ಅವರು ಮತ್ತೊಮ್ಮೆ ಮಿಂಚುವುದರಲ್ಲಿ ಸಂದೇಹವಿಲ್ಲ ಎನ್ನುತ್ತಾರೆ ಬಲ್ಲವರು.

ಭಯಬಿದ್ದ ವಿಜಯ್

ತಮಿಳುನಾಡು ವಿಧಾನಸಭಾ ಚುನಾವಣೆಯ ಕಣವು ರಂಗೇರುತ್ತಿದ್ದು, ಏಪ್ರಿಲ್ 23ರಂದು ಮತದಾನ ನಡೆಯಲಿದೆ. ವಿವಿಧ ರಾಜಕೀಯ ಪಕ್ಷಗಳ ನಾಯಕರು ಪ್ರಚಾರ ಚಟುವಟಿಕೆಯಲ್ಲಿ ತೀವ್ರವಾಗಿ ತೊಡಗಿಸಿಕೊಂಡಿದ್ದಾರೆ. ಈ ಬಾರಿ 'ಕಿಂಗ್ ಮೇಕರ್' ಆಗಲಿದೆ ಎನ್ನಲಾಗುವ 'ತಮಿಳಗ ವೆಟ್ರಿ ಕಳಗಂ' (ಟಿವಿಕೆ) ಪಕ್ಷದ ನಾಯಕ ವಿಜಯ್ ಕೂಡ ಇದಕ್ಕೆ ಹೊರತಾಗಿಲ್ಲ. ಚುನಾವಣಾ ಪ್ರಚಾರ ಕಾರ್ಯದ ಭಾಗವಾಗಿ ಇತ್ತೀಚೆಗೆ ಹೆದ್ದಾರಿ ಯೊಂದರಲ್ಲಿ ಸೈಕಲ್ ರ‍್ಯಾಲಿ ಕೈಗೊಂಡಿದ್ದ ವಿಜಯ್ ಕೆಲ ಕಾಲ ಭಯಭೀತರಾದ ಘಟನೆ ಜರುಗಿದೆ. ಭಾರಿ ಪ್ರಮಾಣ ದಲ್ಲಿ ಜನರು ಸೇರಿದ್ದ ಈ ರ‍್ಯಾಲಿಯಲ್ಲಿ ವಿಜಯ್ ಏಕಾಂಗಿ ಯಾಗಿ ಸೈಕಲ್ ಸವಾರಿ ಮಾಡುತ್ತಿದ್ದರು. ಆಗ ತಮ್ಮ ಅಭಿಮಾನಿಯೊಬ್ಬ ಎಸೆದ ಹೂಗುಚ್ಛನ್ನು 'ಫ್ಲವರ್ ಬಾಂಬ್' ಎಂದು ತಪ್ಪಾಗಿ ಭಾವಿಸಿದ ವಿಜಯ್, ತಕ್ಷಣವೇ ಸೈಕಲ್ ಬಿಟ್ಟು ಓಡಿ ಪ್ರಚಾರ ವಾಹನವನ್ನೇರಿದರು. ಈ ವಿಡಿಯೋ ಈಗ ಸಾಮಾಜಿಕ ಜಾಲತಾಣಗಳಲ್ಲಿ ವೈರಲ್ ಆಗಿದ್ದು, 'ವಿಜಯ್ ಅವರ ಸ್ಟಂಟ್ ಏನಿದ್ದರೂ ಸಿನಿಮಾಗಳಲ್ಲಿ ಮಾತ್ರವೇ' ಎಂದು ಅದರಲ್ಲಿ ಕೆಲವರು ವ್ಯಂಗ್ಯವಾಡಿದ್ದರೆ, 'ಭದ್ರತಾ ಲೋಪಕ್ಕೆ ಕಾರಣವಾಗುವಂಥ ಈ ರೀತಿಯ ತೋರಿಕೆಯ ಪ್ರಚಾರ ಬೇಕೇ?' ಎಂದು ಮತ್ತೆ ಕೆಲವರು ತಿವಿದಿದ್ದಾರೆ.

ಕೋಟ್ ಆಫ್ ದ ಡೇ

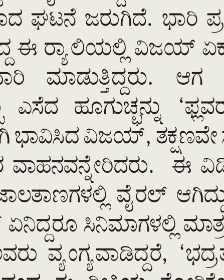

ನಮ್ಮ ಹೋರಾಟ ಬಿಜೆಪಿಯ ವಿರುದ್ಧವಲ್ಲ, ಬದಲಿಗೆ ವ್ಯವಸ್ಥೆಯಲ್ಲಿರುವ ದೋಷಗಳ ವಿರುದ್ಧ. ನನ್ನ ಸ್ವಂತ ಕ್ಷೇತ್ರದಲ್ಲೇ ನನ್ನ ವಿರುದ್ಧ ಎರಡು ಸುಳ್ಳು ಅಫಿಡವಿಟ್‌ಗಳನ್ನು ಸಲ್ಲಿಸಿ ನಾಮಪತ್ರವನ್ನು ರದ್ದುಗೊಳಿಸಲು ಯತ್ನಿಸಿದರೂ ಅವರು ಯಶಸ್ವಿಯಾಗಲಿಲ್ಲ.

ಮಮತಾ ಬ್ಯಾನರ್ಜಿ, ಪಶ್ಚಿಮ ಬಂಗಾಳದ ಮುಖ್ಯಮಂತ್ರಿ

ಪಶ್ಚಿಮ ಬಂಗಾಳದಲ್ಲಿ 1977ರಿಂದ ಆರಂಭಗೊಂಡು 34 ವರ್ಷಗಳ ಕಾಲವಿದ್ದ ಎಡಪಕ್ಷಗಳ ಕೆಂಪುಕೋಟೆಯನ್ನು ನಾಶಮಾಡಿ, ರಾಜ್ಯದ ಮುಖ್ಯಮಂತ್ರಿಯಾಗಿ ಗದ್ದುಗೆ ಏರಿದ್ದ ಟಿಎಂಸಿ ನಾಯಕಿ ಮಮತಾ ಬ್ಯಾನರ್ಜಿ ತಮ್ಮ ರಾಜಕೀಯ ಜೀವನದ ಅತಿ ಸವಾಲಿನ ಚುನಾವಣೆ ಎದುರಿಸುತ್ತಿದ್ದಾರೆ. ಯಾವುದೇ ರಾಜ್ಯದಲ್ಲಿ, ಯಾವುದೇ ಸರಕಾರವಿರಲಿ, 15 ವರ್ಷಗಳ ದರ್ಬಾರಿನ ನಂತರ ಆಡಳಿತ-ವಿರೋಧಿ ಅಲೆ ಎದುರಿಸುವುದು ಸಹಜ. ಮಮತಾ ದೀದಿಗೂ ಈ ಸವಾಲು ಎದುರಾಗಿದೆ. ಎಡಪಕ್ಷಗಳ ಭದ್ರಕೋಟೆ ಭೇದಿಸಿ, ಒಂದೂವರೆ ದಶಕದಿಂದ ಆಡಳಿತ ನಡೆಸಿರುವ ಸಿಎಂ ಮಮತಾ, ಮೋದಿ-ಶಾ ಜೋಡಿಗೆ ಮತ್ತೊಮ್ಮೆ ಮಣ್ಣು ಮುಕ್ಕಿಸುತ್ತೇವೆ ಎನ್ನುತ್ತಿದ್ದರೂ, ಹೊಸ ರಣನೀತಿಗಳೊಂದಿಗೆ ಬಿಜೆಪಿ ಚುನಾವಣಾ ಯುದ್ಧಭೂಮಿಯಲ್ಲಿ ಸೆಣಸಾಟಕ್ಕೆ ಸಜ್ಜಾಗಿದೆ. ಈ ಹಿನ್ನೆಲೆಯಲ್ಲಿ ಬಂಗಾಳದಲ್ಲಿ ಚುನಾವಣಾ ಪ್ರವಾಸ ಕೈಗೊಂಡು, ಮತದಾರನ ಮನಸ್ಥಿತಿ, ರಾಜಕೀಯ ಪರಿಸ್ಥಿತಿ, ಗ್ರಾಮೀಣ ಭಾಗದ ನಾಡಿಮಿಡಿತ, ನಗರವಾಸಿಗಳ ಮನದಾಳ, ಲೆಕ್ಕಾಚಾರ ಸೇರಿದಂತೆ ಕುತೂಹಲಕಾರಿ ಅಂಶಗಳತ್ತ ಬೆಳಕು ಚೆಲ್ಲುವ ಯತ್ನವನ್ನು ವಿಶ್ವವಾಣಿ ಮಾಡಲಿದ್ದು, ಪತ್ರಿಕೆಯ ವಿಶೇಷ ಪ್ರತಿನಿಧಿ ರಾಘವ ಶರ್ಮ ನಿಡ್ಲೆ ಇಂದಿನಿಂದ ಬಂಗಾಳ ಚುನಾವಣೆಯ ಗ್ರೌಂಡ್ ರಿಪೋರ್ಟ್ ನೀಡಲಿದ್ದಾರೆ.

ದೀದಿ ಭದ್ರಕೋಟೆ ಭೇದಿಸುವರೇ ಮೋದಿ?

ಉತ್ತರ ದಿಕ್ಕಿನಲ್ಲಿ ಪ್ರಾದೇಶಿಕ ಪಕ್ಷಗಳು ಆಡಳಿತದಲ್ಲಿರುವ ಬಹುತೇಕ ರಾಜ್ಯಗಳಲ್ಲಿ ರಾಜಕೀಯ ನೆಲೆ ವಿಸ್ತರಣೆ ಮಾಡಿ, ಚುನಾವಣೆ ಗೆದ್ದಿರುವ ಬಿಜೆಪಿ, ಪಶ್ಚಿಮ ಬಂಗಾಳದಲ್ಲಿ ಅಧಿಕಾರದ ಗದ್ದುಗೆ ಏರಲು ಇನ್ನೂ ಸಾಧ್ಯವಾಗಿಲ್ಲ. ಹರಿಯಾಣ, ಉತ್ತರ ಪ್ರದೇಶ, ಗುಜರಾತ್, ರಾಜಸ್ಥಾನ, ಮಧ್ಯಪ್ರದೇಶ, ದೆಹಲಿ, ಮಹಾರಾಷ್ಟ್ರ, ಒಡಿಶಾ ರಾಜ್ಯಗಳಲ್ಲಿ ಅಧಿಕಾರ ಸ್ಥಾಪಿಸಿರುವ ಬಿಜೆಪಿಗೆ ಮಮತಾ ದೀದಿಯ ರಾಜಕೀಯ ಭದ್ರಕೋಟೆಯನ್ನು ಪೂರ್ತಿ ಭೇದಿಸಲು ಸಾಧ್ಯವಾಗಿಲ್ಲ, ಬಿಜೆಪಿಯ ಹಿಂದುತ್ವ ಪ್ರೇರಿತ ರಾಜಕಾರಣವನ್ನು ಇಲ್ಲಿನ ಜನ ಈಗಲೂ ಪೂರ್ಣ ಪ್ರಮಾಣದಲ್ಲಿ ಸ್ವೀಕರಿಸಿಲ್ಲ.

2019ರಿಂದ ಟಿಎಂಸಿ ವಿರೋಧಿ ಧ್ವನಿಗಳು ನಿಧಾನವಾಗಿ ಬಲಗೊಳ್ಳುತ್ತಿರುವ ಹಿನ್ನೆಲೆಯಲ್ಲಿ, 2026ರ ಚುನಾವಣೆ ರಾಜ್ಯದಲ್ಲಿ ಹೊಸ ರಾಜಕೀಯ ಇತಿಹಾಸ ನಿರ್ಮಾಣ ಮಾಡಲಿದೆ ಎನ್ನುವುದು ಬಿಜೆಪಿಯ ಪ್ರತಿಪಾದನೆ. 2019ರ ಲೋಕಸಭೆ ಮತ್ತು 2021ರ ವಿಧಾನಸಭೆ ಚುನಾವಣೆ ವರದಿಗಾಗಿ ನಾನು ರಾಜ್ಯ ಪ್ರವಾಸ ಮಾಡಿದ್ದಾಗ, ಬಿಜೆಪಿಯ ನೆಲೆ ವಿಸ್ತರಿಸುವ ಲಕ್ಷಣಗಳು ಕಂಡುಬಂದಿದ್ದವು. 2019ರ ಲೋಕಸಭೆ ಫಲಿತಾಂಶವಂತೂ (42ರಲ್ಲಿ 18 ಸೀಟು ಗೆದ್ದಿತ್ತು) ಬಿಜೆಪಿಯ ಮನೋಬಲವನ್ನು ವೃದ್ಧಿಸಿ, 2021ರ ವಿಧಾನಸಭೆ ಚುನಾವಣೆ ಗೆದ್ದೇ ಬಿಡುತ್ತೇವೆ ಎಂಬ ಹುಮ್ಮಸ್ಸಿನಲ್ಲಿ ಬಿಜೆಪಿ ಇತ್ತು. ಆದರೆ, ಟಿಕೆಟ್ ಹಂಚಿಕೆ ಗೊಂದಲ, ದಿಲ್ಲಿಯಿಂದ ಬಂದ ಕೆಲ ನಾಯಕರ ರಣನೀತಿಯಲ್ಲಿನ ವೈಫಲ್ಯದ ಲಾಭ ಪಡೆದುಕೊಂಡ ಟಿಎಂಸಿ, ಬಿಜೆಪಿಯನ್ನು 76ಕ್ಕೆ (ಒಟ್ಟು 294 ವಿಧಾನಸಭೆ ಸೀಟು) ಸೀಮಿತಗೊಳಿಸಿತು. 2016ರ ವಿಧಾನಸಭೆ ಚುನಾವಣೆಯಲ್ಲಿ ಬರೀ 3 ಸೀಟು ಗೆದ್ದಿದ್ದ ಪಕ್ಷ 5 ವರ್ಷಗಳ ನಂತರ 76 ಸೀಟುಗಳನ್ನು ಬಾಚಿಕೊಂಡದ್ದು ಗಮನಾರ್ಹ ಸಾಧನೆಯಾಗಿತ್ತಾದರೂ, ಸಿಎಂ ಮಮತಾ ಬ್ಯಾನರ್ಜಿಯವರ ಅಬ್ಬರವನ್ನು (213 ಸೀಟು) ತಗ್ಗಿಸಲು ಮೋದಿ-ಶಾ ಜೋಡಿಗೆ ಸಾಧ್ಯವಾಗಲಿಲ್ಲ.

ಹಾಗಂತ, 2014ರ ಲೋಕಸಭೆ ಚುನಾವಣೆಯಲ್ಲಿ ಶೇ.17ರಷ್ಟು ಮತಗಳಿಸಿದ ಬಿಜೆಪಿ, 2021ರ ವಿಧಾನಸಭೆ ಮತ್ತು 2024ರ ಲೋಕಸಭೆ ಚುನಾವಣೆಯಲ್ಲಿ ಈ ಪ್ರಮಾಣವನ್ನು ಶೇ.38ಕ್ಕೆ ಏರಿಸಿಕೊಂಡು ರಾಜ್ಯದ ನಂ.2 ಪಕ್ಷವಾಗಿ ರೂಪುಗೊಂಡಿರುವುದು ಅಸಾಮಾನ್ಯ ಸಾಧನೆಯೇ ಸರಿ.

ಎಡಪಕ್ಷಗಳ ಕುಸಿಯುವಿಕೆಯಿಂದ ಸೃಷ್ಟಿಯಾದ ಖಾಲಿ ಸ್ಥಾನವನ್ನು ಭರ್ತಿ ಮಾಡಿದ ಬಿಜೆಪಿ, ಕೋಲ್ಕತ್ತಾದ ಗಿಜಿಗುಡುವ ಟೀ ಅಂಗಡಿಗಳಿಂದ ಹಿಡಿದು ಬಾಂಗ್ಲಾದೇಶ ಗಡಿ ಭಾಗದ ಮುರ್ಷಿದಾಬಾದ್, ಮಾಲ್ಡಾ ಜಿಲ್ಲೆಗಳ ಗ್ರಾಮೀಣ ಭಾಗಗಳತ್ತಲೂ ನೆಲೆ ವಿಸ್ತರಿಸುತ್ತಿದೆ. ಬಾಂಗ್ಲಾ ಗಡಿ ನುಸುಳುವಿಕೆ ವಿಷಯಗಳನ್ನು ಪ್ರಸ್ತಾಪಿಸುತ್ತಾ, ರಾಷ್ಟ್ರವಾದದ ನರೇಟಿವ್ ಅನ್ನು ಬಿಗಿ ಗೊಳಿಸುತ್ತಿದೆ. ಹಿಂದುತ್ವ, ಟಿಎಂಸಿ ವಿರೋಧಿ ನರೇಟಿವ್, ಅಭಿವೃದ್ಧಿ ಮಂತ್ರದ ಜತೆಗೆ ಆರ್‌ಎಸ್‌ಎಸ್‌ನ ಸಂಘಟನಾ ಬಲದೊಂದಿಗೆ ರಾಜ್ಯ ರಾಜಕೀಯದ ಭೂದೃಶ್ಯವನ್ನೇ ಬಿಜೆಪಿ ಮರುವಿನ್ಯಾಸಗೊಳಿಸಿದೆ. 2021ರಲ್ಲಿ ನಂದಿಗ್ರಾಮದಲ್ಲಿ ಸಿಎಂ ಮಮತಾರನ್ನು ಸೋಲಿಸಿ ದ್ದಂತೂ ಐತಿಹಾಸಿಕ ಬೆಳವಣಿಗೆ. ನಂತರ ದೀದಿ ಕೋಲ್ಕತ್ತಾದ ಭವಾನಿಪುರ ಉಪಚುನಾವಣೆ ಗೆದ್ದು ವಿಧಾನಸಭೆಯನ್ನು ಅಧಿಕೃತವಾಗಿ ಪ್ರವೇಶಿಸಬೇಕಾಯಿತು.

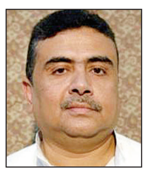

ಕಳೆದ 5 ವರ್ಷಗಳಲ್ಲಿ ಕೋಲ್ಕತ್ತಾದ ಹೂಗ್ಲಿ ನದಿಯಲ್ಲಿ ಸಾಕಷ್ಟು ನೀರು ಹರಿದಿದೆ. 2021ರಲ್ಲಿ ಎಸಗಿದ್ದ ಪ್ರಮಾದ, ಲೋಪಗಳನ್ನು ಬಿಜೆಪಿ ಸರಿಪಡಿಸಿ ಕೊಂಡಂತೆ ಕಾಣುತ್ತಿದೆ. ಗ್ರಾಮೀಣ ಭಾಗದಲ್ಲಿ ಬಿಜೆಪಿ ಜನಪ್ರಿಯತೆ ಹೆಚ್ಚಿರುವ ಚರ್ಚೆಯಾಗುತ್ತಿದೆ. 15 ವರ್ಷಗಳಿಂದ ರಾಜ್ಯದಲ್ಲಿ ಅಧಿಕಾರದಲ್ಲಿರುವ ಟಿಎಂಸಿ ಮತದಾರ ಪಟ್ಟಿಯ ತೀವ್ರ ಪರಿಷ್ಕರಣೆ, ಕಾನೂನು - ಸುವ್ಯವಸ್ಥೆ ವೈಫಲ್ಯ ಸೇರಿದಂತೆ ಅನೇಕ ಸಮಸ್ಯೆಗಳನ್ನು ಎದುರಿಸುತ್ತಿರುವ ನಡುವೆಯೂ ಜನರ ಮಧ್ಯೆ ಮುನ್ನುಗ್ಗಿ ಪ್ರಚಾರ ಮಾಡುತ್ತಾ, ನಾಲ್ಕನೇ ಬಾರಿ ರಾಜ್ಯದಲ್ಲಿ ಸರಕಾರ ರಚಿಸುವ ಕನಸು ಕಾಣುತ್ತಿದೆ. ನಂದಿಗ್ರಾಮದ ಬಿಜೆಪಿ ಶಾಸಕ, ಒಂದೊಮ್ಮೆ ಮಮತಾ ಬ್ಯಾನರ್ಜಿ ಯವರ ಅತ್ಯಾಪ್ತರಾಗಿದ್ದ ಸುವೇಂದು ಅಧಿಕಾರಿ ಈಗ ಬಿಜೆಪಿಯ ಮುಂಚೂಣಿ ನಾಯಕರಾಗಿ ಕಾಣಿಸಿಕೊಳ್ಳುತ್ತಿದ್ದಾರೆ. ತಮ್ಮ ಹಿಂದಿನ ಜಾತ್ಯತೀತ ರಾಜಕಾರಣದ ಶೈಲಿ ಬದಲಿಸಿ, ಬಿಜೆಪಿಯ ಹಿಂದುತ್ವ ಮಂತ್ರ ಜಪಿಸುತ್ತಾ, ಟಿಎಂಸಿ ವಿರೋಧಿ ವಾತಾವರಣ ರೂಪಿಸಲು ಹಿಂದೂ ಮತ ಗಳ ಪ್ರಬಲ ಕ್ರೋಢೀಕರಣಕ್ಕೆ ಮುಂದಾಗಿ ದ್ದಾರೆ. ಟಿಎಂಸಿ ಸರಕಾರದಲ್ಲಿ ಹಲವು ವರ್ಷಗಳ ಕಾಲ ಮಂತ್ರಿಯಾಗಿ, ಪಕ್ಷದ ಹಿರಿಯ ನಾಯಕರಾಗಿದ್ದ ಸುವೇಂದು ಅಧಿಕಾರಿ ಬಿಜೆಪಿಯ ಇತರೆ ರಾಜ್ಯ ನಾಯಕರಿಗಿಂತ ಹೆಚ್ಚು ಇಲ್ಲಿನ ರಾಜ ಕಾರಣವನ್ನು ಅರಿತವರೂ, ಟಿಎಂಸಿಯ ಒಳ-ಹೊರಗನ್ನು ತಿಳಿದುಕೊಂಡವರೂ ಆಗಿದ್ದಾರೆ.

2019ರ ಲೋಕಸಭಾ ಚುನಾವಣೆ ಫಲಿತಾಂಶದ ನಂತರದಿಂದ ಬದಲಾದ ಬಂಗಾಳ ರಾಜಕಾರಣದಿಂದಾಗಿ, 2021ರ ವಿಧಾನಸಭೆ ಮತ್ತು 2024ರ ಲೋಕಸಭೆ ಚುನಾವಣೆಗಳು ಬಿಜೆಪಿ-ಟಿಎಂಸಿ ನಡುವಿನ ಹೋರಾಟಕ್ಕೆ ಅನೇಕ ಕಡೆ ಸಾಕ್ಷಿಯಾದವು. 2024ರಲ್ಲಿ ಬಿಜೆಪಿಯ ಲೋಕಸಭೆ ಸೀಟು 18ರಿಂದ 12ಕ್ಕೆ ಇಳಿದರೂ ಮತಗಳಿಕೆ ತಗ್ಗಿಲ್ಲ. ಈಗ, ಮತದಾರ ಪಟ್ಟಿ ಪರಿಷ್ಕರಣೆ, ಬಾಂಗ್ಲಾ ಹಿಂದೂ ಹತ್ಯೆಗಳು, ರಾಜಕೀಯ ಧ್ರುವೀಕರಣದ ಜತೆಗೆ ಬಿಜೆಪಿಯ ಅಗ್ರೆಸಿವ್ ಹಿಂದುತ್ವ ಪ್ರತಿಪಾದನೆಯಿಂದಾಗಿ, 2026ರ ವಿಧಾನಸಭೆ ಚುನಾವಣೆ ಹೊಸ್ತಿಲಲ್ಲಿ ಬಂಗಾಳದ ಚುನಾವಣಾ ಯುದ್ಧಭೂಮಿ (ಮುಸ್ಲಿಂ ಬಾಹುಳ್ಯದ ಕ್ಷೇತ್ರಗಳನ್ನು ಹೊರತುಪಡಿಸಿ) ಸಂಪೂರ್ಣ 'ಬಿಜೆಪಿ ವರ್ಸಸ್ ಟಿಎಂಸಿ' ಎಂಬಂತೆ ಗೋಚರಿಸುತ್ತಿದೆ. ಎಡಪಕ್ಷಗಳ ಜತೆ ಕಾಂಗ್ರೆಸ್ ಈಗ ಪ್ರಸ್ತುತತೆ ಕಳೆದುಕೊಂಡಿದೆ. ಜನರ ಮಧ್ಯೆ ಟಿಎಂಸಿ-ಬಿಜೆಪಿ ಘಟನೆಗಳು, ಕೋಲ್ಕತ್ತಾದ ಆರ್.ಜಿ. ಕರ್ ಮೆಡಿಕಲ್ ಕಾಲೇಜು ಅತ್ಯಾಚಾರ ಪ್ರಕರಣ, ಸೌತ್ ಕೋಲ್ಕತ್ತಾ ಲಾ ಕಾಲೇಜು ಗ್ಯಾಂಗ್ ರೇಪ್ ಕೇಸು, ಮುರ್ಷಿದಾಬಾದ್‌ನಲ್ಲಿನ ಕೋಮು ಗಲಭೆ ಸೇರಿ ಹಲವು ಘಟನೆಗಳು ಸರಕಾರದ ವಿರುದ್ಧದ ಜನಾಕ್ರೋಶವನ್ನು ಹೆಚ್ಚಿಸಿ, ಟಿಎಂಸಿಯ ಆಡಳಿತ ಬಗ್ಗೆ ಚರ್ಚೆಯಾಗುತ್ತಿದೆಯೇ ವಿನಾ ಕಾಂಗ್ರೆಸ್ ಮತ್ತು ಎಡಪಕ್ಷಗಳ ಬಗ್ಗೆ ಜನ ತಲೆಕೆಡಿಸಿಕೊಳ್ಳುತ್ತಿಲ್ಲ.

ಹತ್ತಾರು ರಾಜಕೀಯ ಹಿಂಸಾಚಾರ ವೈಫಲ್ಯಗಳನ್ನು ಎತ್ತಿ ತೋರಿಸಿದ್ದರೂ, ಇದನ್ನು ಮತಗಳಾಗಿ ಪರಿವರ್ತಿಸುವಲ್ಲಿ ಬಿಜೆಪಿ ಯಶಸ್ವಿಯಾಗುವುದೇ ಎನ್ನುವುದು ಪ್ರಶ್ನೆ.

ಮತಗಳಿಕೆ

ವಿಧಾನಸಭೆ 2021

ಪಕ್ಷ	ಮತ
ಟಿಎಂಸಿ	48%
ಬಿಜೆಪಿ	38%
ಎಡಪಕ್ಷಗಳು	4%
ಕಾಂಗ್ರೆಸ್	3%

ಲೋಕಸಭೆ 2024

ಪಕ್ಷ	ಮತ
ಟಿಎಂಸಿ	46%
ಬಿಜೆಪಿ	38%
ಎಡಪಕ್ಷಗಳು	6%
ಕಾಂಗ್ರೆಸ್	5%

ಫ್ರೀ ಸ್ಕೀಮ್‌ನ ಬಲ

ಮಹಿಳೆಯರ ಆರ್ಥಿಕ ಬಲ ವೃದ್ಧಿಸಲು ಮಮತಾ ಬ್ಯಾನರ್ಜಿಯವರ ಸರಕಾರ ಮಹಿಳೆಯರ ಖಾತೆಗಳಿಗೆ 1500 ರು. (ಎಸ್‌ಸಿ-ಎಸ್‌ಟಿಗಳಿಗೆ 1700 ರು.) ಸಹಾಯಧನವನ್ನು 'ಲಕ್ಷ್ಮಿ ಭಂಡಾರ್' ಯೋಜನೆ ಮೂಲಕ ಪ್ರತಿ ತಿಂಗಳು ಜಮೆ ಮಾಡುತ್ತಿದೆ. ಉಚಿತ ಗ್ಯಾರಂಟಿ ಯೋಜನೆಗಳನ್ನು ಜನ ಮುಗಿಬಿದ್ದು ಸ್ವೀಕರಿಸುತ್ತಿರುವ ಮತ್ತು ಅವು ಮತ ಕೀಳುವ ತಂತ್ರಗಳಾಗಿ ಬದಲಾಗಿರುವ ಇಂದಿನ ಕಾಲಘಟ್ಟದಲ್ಲಿ ಫಲಾನುಭವಿ ಮಹಿಳೆಯರು (ಮುಖ್ಯವಾಗಿ, ಬಡ ಮತ್ತು ಮಧ್ಯಮ ವರ್ಗದವರು) ದೀದಿಯ ವಿರುದ್ಧ ಮತ ಚಲಾಯಿಸುತ್ತಾರಾ? ಎಂಬ ಸಂಶಯ ಬಿಜೆಪಿಯಲ್ಲೂ ಇದೆ.

ಎಸ್‌ಐಆರ್-ವಿರೋಧಿ ನರೇಟಿವ್

ದೀದಿಗೆ ಈಗ ವಯಸ್ಸಾದಂತೆ ಕಂಡರೂ, ಅವರ ಹೋರಾಟ ಗುಣ, ಛಲ ಮತ್ತು ದಿಟ್ಟತನ ಇನ್ನೂ ತಗ್ಗಿಲ್ಲ. 'ಬಂಗಾಳಿ ಭದ್ರಲೋಕ್'ಗಳು (ಮಧ್ಯಮ ಮತ್ತು ಮೇಲ್ಮಧ್ಯಮ ಸಮುದಾಯದ ಚಿಂತಕ, ಬುದ್ಧಿಜೀವಿ ವರ್ಗ-ಕುಟುಂಬ) ಈಗಲೂ ದೀದಿಯನ್ನೇ ನೆಚ್ಚಿಕೊಂಡಂತಿದೆ. ಕೇಂದ್ರ ಸರಕಾರದ ಶಕ್ತಿಗಳ ಜತೆ ಬಂಗಾಳ ಪ್ರವೇಶಿಸಿರುವ ಮೋದಿ-ಶಾ ಜೋಡಿಯನ್ನು ಏಕಾಂಗಿಯಾಗಿ ಎದುರಿಸುತ್ತಿರುವ ಮಮತಾ ಬ್ಯಾನರ್ಜಿಗೆ ಮತಪಟ್ಟಿ ಪರಿಷ್ಕರಣೆ ಪ್ರಕ್ರಿಯೆಯು ತಲೆನೋವು ತಂದಿರುವುದು ಸುಳ್ಳಲ್ಲ. ಮತದಾರ ಪಟ್ಟಿಯ ತೀವ್ರ ಪರಿಷ್ಕರಣೆಯ ಹೆಸರಲ್ಲಿ ಸುಮಾರು 94 ಲಕ್ಷ ಮತದಾರರ ಹೆಸರನ್ನು ಅಳಿಸಿ ಹಾಕಲಾಗಿದ್ದು, ಇದನ್ನೇ ಟಿಎಂಸಿ ಈ ಚುನಾವಣೆಯ ಅತಿದೊಡ್ಡ ವಿಷಯವನ್ನಾಗಿ ಪರಿವರ್ತಿಸಿ, 'ರಾಜ್ಯದಲ್ಲಿ ಪ್ರಜಾಪ್ರಭುತ್ವದ ಕಗ್ಗೊಲೆಯಾಗಿದೆ' ಎಂಬ ನರೇಟಿವ್ ಹಬ್ಬಿಸಿದೆ. ಬಿಜೆಪಿ ವಿರುದ್ಧ ಜನಾಕ್ರೋಶವನ್ನು ದುಪ್ಪಟ್ಟುಗೊಳಿಸುವ ತಂತ್ರ ಮಾಡಿದೆ. ಸಂತ್ರಸ್ತ ಮತದಾರರನ್ನು ಸೇರಿಸಿಕೊಂಡು, ಈ ಅನ್ಯಾಯಕ್ಕೆ ಚುನಾವಣೆಯಲ್ಲಿ ತಕ್ಕ ಉತ್ತರ ಕೊಡಿ ಎಂಬ ಕರೆ ನೀಡುತ್ತಿದೆ.

ಸದಾ ಸಂಘರ್ಷಮಯ

2021ರಲ್ಲಿ ಪ್ರವಾಸ ಮಾಡಿದ್ದಾಗ ರಾಜಕೀಯ ಸಂಘರ್ಷಕ್ಕೆ ಬಲಿಯಾಗಿದ್ದ ಸಂತ್ರಸ್ತೆಯರನ್ನು ಭೇಟಿ ಮಾಡಿದ್ದೆ. ಬಿಜೆಪಿಯನ್ನು ಬೆಂಬಲಿಸಬೇಕೆಂದಿದ್ದ ಅನೇಕ ಮಹಿಳೆಯರು ಬಹಿರಂಗವಾಗಿ ಮಾತನಾಡಲು ಹಿಂದೇಟು ಹಾಕುತ್ತಿದ್ದರು. ಬಿಜೆಪಿಯ ಪ್ರಚಾರ ರಾಲಿಗಳಲ್ಲಿ ಪಾಲ್ಗೊಂಡ ಕಾರಣಕ್ಕಾಗಿ ಲೈಂಗಿಕ ದೌರ್ಜನ್ಯಕ್ಕೀಡಾದ ಮಹಿಳೆಯರು, ''ನಾವು ಮಾಧ್ಯಮಕ್ಕೆ ಮಾತನಾಡಿದರೆ, ಎದುರಾಳಿ ಪಕ್ಷದವರು ಹುಡುಕಿ ಬಂದು ಹಲ್ಲೆ ಮಾಡುತ್ತಾರೆ. ರಾತ್ರಿ ಮನೆಗಳಿಗೆ ಕಲ್ಲುಗಳು ಬೀಳುತ್ತವೆ. ಪೊಲೀಸರು ದೂರು ಸ್ವೀಕರಿಸುವುದಿಲ್ಲ'' ಎಂದೇ ಆತಂಕ ಹೊರಹಾಕುತ್ತಿದ್ದರು. 5 ವರ್ಷಗಳಲ್ಲಿ ಈ ಪರಿಸ್ಥಿತಿ ಕೊಂಚ ಮಟ್ಟಿಗೆ ಬದಲಾಗಿದೆ ಮತ್ತು ಟಿಎಂಸಿ ವಿರೋಧಿಗಳು ಧೈರ್ಯದಿಂದ ಮಾತನಾಡಲು ಶುರುಮಾಡಿದ್ದಾರೆ ಎಂಬ ವರದಿಗಳಿವೆ. ಯಾರೇನೇ ಹೇಳಲಿ, ರಾಜ್ಯ ರಾಜಕೀಯ ಸಂಘರ್ಷದ ಕಹಿ ವಾಸ್ತವವು, ನೈಜತೆಯನ್ನು ಅರಿಯಲು ಇಲ್ಲಿಗೆ ಭೇಟಿ ನೀಡಿದ್ದಾಗ ಗೊತ್ತಾಗಿತ್ತು. ಅಷ್ಟರಮಟ್ಟಿಗೆ, ರಾಜಕೀಯ ಸಂಘರ್ಷ-ಬಡಿದಾಟಗಳು ರಾಜ್ಯದಲ್ಲಿ ಬೇರೂರಿಬಿಟ್ಟಿದೆ. ಬಂಗಾಳದ ಬಗ್ಗೆ ಯಾರು ಏನೇ ಹೇಳಿದರೂ, ಎಡಪಕ್ಷಗಳಿದ್ದಾಗ ನಡೆಯುತ್ತಿದ್ದ ರಾಜಕೀಯ ಸಂಘರ್ಷಗಳು ಮಮತಾ ಆಡಳಿತದಲ್ಲೇನೂ ಕಡಿಮೆಯಾಗಲಿಲ್ಲ. ವಾಸ್ತವದಲ್ಲಿ ಅದು ಮತ್ತಷ್ಟು ಹೆಚ್ಚಿತು.

ಘೇರಾವ್ ಪ್ರಕರಣ 6 ಮಂದಿ ಬಂಧನ

ಮಾಲ್ಡಾ: ಮತದಾರರ ಪಟ್ಟಿಯ ವಿಶೇಷ ತೀವ್ರ ಪರಿಷ್ಕರಣೆ (ಎಸ್‌ಐಆರ್) ಪ್ರಕ್ರಿಯೆ ವೇಳೆ ಮತದಾರರ ಹೆಸರನ್ನು ತೆಗೆದುಹಾಕಿದ್ದರ ವಿರುದ್ಧ ಸ್ಥಳೀಯರು ಪ್ರತಿಭಟನೆ ನಡೆಸಿದ್ದರು. ಈ ಸಂದರ್ಭದಲ್ಲಿ ನ್ಯಾಯಾಂಗದ ಅಧಿಕಾರಿಗಳನ್ನು ಘೇರಾವ್ ಮಾಡಿದರೆಂಬ ಆರೋಪದ ಮೇರೆಗೆ ರಾಷ್ಟ್ರೀಯ ತನಿಖಾ ಸಂಸ್ಥೆಯು (ಎನ್‌ಐಎ) ಏಳು ಮಂದಿಯನ್ನು ವಶಕ್ಕೆ ಪಡೆದು, ಪಂಚಾಯತ್ ಸದಸ್ಯರೊಬ್ಬರನ್ನು ಬಂಧಿಸಿದೆ.

ಚುನಾವಣಾ ಆಯೋಗದ ನಿರ್ದೇಶನದ ಮೇರೆಗೆ ಘೇರಾವ್ ಪ್ರಕರಣದ ತನಿಖೆಯನ್ನು ಕೈಗೆತ್ತಿಕೊಂಡಿರುವ ಎನ್‌ಐಎ, ಮಾಲ್ಡಾದ ಮಥಾಬಾರಿ ಕ್ಷೇತ್ರದ ಕಾಂಗ್ರೆಸ್ ಅಭ್ಯರ್ಥಿ ಸಯೇಮ್ ಚೌಧರಿ ಅವರನ್ನು, ಅವರು ಪ್ರಚಾರ ನಡೆಸುತ್ತಿದ್ದ ವೇಳೆ ಸಹಚರರೊಂದಿಗೆ ವಶಕ್ಕೆ ಪಡೆದಿದೆ ಎಂದು ತಿಳಿದುಬಂದಿದೆ. ರಾಜ್ಯ ಪೊಲೀಸರಿಂದ ಮೊದಲು ಬಂಧಿತರಾಗಿದ್ದ ಎಐಎಂಐಎಂ ಪಕ್ಷದ ಸದಸ್ಯ ಮೊಫಕ್ಕರುಲ್ ಇಸ್ಲಾಂ ಅವರ ವಿಚಾರಣೆಯ ಬಳಿಕ ದಕ್ಕಿದ ಸುಳಿವುಗಳನ್ನು ಆಧರಿಸಿ, ಐಎಸ್‌ಎಫ್ ಪಕ್ಷದ ಗ್ರಾಮ ಪಂಚಾಯತ್ ಸದಸ್ಯ ಗೋಲಂ ರಬ್ಬಾನಿ ಎಂಬುವವರನ್ನು ಬಂಧಿಸಲಾಗಿದೆ. ಎನ್‌ಐಎ ಮೂಲಗಳ ಪ್ರಕಾರ ಇವರನ್ನು ಕೋಲ್ಕತ್ತಾಗೆ ಕರೆತಂದು ನ್ಯಾಯಾಲಯದ ಮುಂದೆ ಹಾಜರುಪಡಿಸಿ, ವಿಚಾರಣೆಗೆ ಒಳಪಡಿಸಿ, ಈ ಘಟನೆಗೆ ಸಂಬಂಧಿಸಿದ ಮಹತ್ವದ ಮಾಹಿತಿ ಯನ್ನು ಪಡೆಯುವ ಸಾಧ್ಯತೆಯಿದೆ.

ಚುನಾವಣೆ ರದ್ದು ಕೋರಿದ್ದ ಅರ್ಜಿ ವಜಾ

ದೆಹಲಿ: ಪಶ್ಚಿಮ ಬಂಗಾಳ ವಿಧಾನಸಭೆಗೆ ಏಪ್ರಿಲ್ 23 ಮತ್ತು 29ರಂದು ನಡೆಯಲಿರುವ ವಿಧಾನಸಭಾ ಚುನಾವಣೆಗೆ ಮುನ್ನ ನಡೆದ ಮತದಾರರ ಪಟ್ಟಿಯ ವಿಶೇಷ ತೀವ್ರ ಪರಿಷ್ಕರಣೆ (ಎಸ್‌ಐಆರ್) ನಂತರ ಪಟ್ಟಿಯಿಂದ ಹೆಸರುಗಳು ತೆಗೆಯಲ್ಪಟ್ಟ ಮತದಾರರು ಸರ್ವೋಚ್ಚ ನ್ಯಾಯಾಲಯದಲ್ಲಿ ಅರ್ಜಿ ಸಲ್ಲಿಸಿದ್ದರು. ಆದರೆ ಈ ಅರ್ಜಿಯನ್ನು ವಿಚಾರಣೆಗೆ ಸ್ವೀಕರಿಸಲು ನ್ಯಾಯಾಲಯ ನಿರಾಕರಿಸಿದೆ.

ಮುಖ್ಯ ನ್ಯಾಯಮೂರ್ತಿ ಸೂರ್ಯಕಾಂತ್ ಮತ್ತು ನ್ಯಾಯಮೂರ್ತಿ ಜೋಯ್‌ಮಲ್ಯ ಬಾಗ್ಚಿ ಅವರನ್ನು ಒಳಗೊಂಡಿರುವ ದ್ವಿಸದಸ್ಯ ನ್ಯಾಯಪೀಠವು ಈ ಅರ್ಜಿಯನ್ನು 'ಅಕಾಲಿಕ' ಎಂದು ಕರೆದು, ಈಗಾಗಲೇ ಸ್ಥಾಪಿತವಾಗಿರುವ ಮೇಲ್ಮನವಿ ನ್ಯಾಯಮಂಡಳಿಗಳನ್ನು ಸಂಪರ್ಕಿಸುವಂತೆ ಅಸಮಾಧಾನಗೊಂಡ ಪಕ್ಷಸ್ಥರಿಗೆ ಸೂಚಿಸಿದೆ.

- 90 ಲಕ್ಷಕ್ಕೂ ಹೆಚ್ಚು ಮತದಾರರನ್ನು ಪಟ್ಟಿಯಿಂದ ತೆಗೆದುಹಾಕಲಾಗಿದೆ.
- ಸದ್ಯ ಸುಮಾರು 34 ಲಕ್ಷ ಮನವಿಗಳು ವಿವಿಧ ನ್ಯಾಯಮಂಡಳಿಗಳ ಸಮ್ಮುಖದಲ್ಲಿವೆ.

ಮತದಾರರ ಪಟ್ಟಿಯಿಂದ ಹೆಸರುಗಳನ್ನು ತೆಗೆದುಹಾಕಲಾಗಿರುವವರ ಪೈಕಿ 13 ಮಂದಿಯ ಪರವಾಗಿ ಸಲ್ಲಿಸಲಾಗಿದ್ದ ಈ ಅರ್ಜಿಯಲ್ಲಿ, 'ಚುನಾವಣಾ ಆಯೋಗವು ಕಾನೂನುಬದ್ಧ ವಿಧಾನಗಳನ್ನು ಅನುಸರಿಸದೆ, ಹೆಸರುಗಳನ್ನು ತುರ್ತಾಗಿ ಅಳಿಸುತ್ತಿದೆ ಮತ್ತು ಆ ಪ್ರಕ್ರಿಯೆಗಳ ವಿರುದ್ಧ ಸಲ್ಲಿಸಲಾದ ಮನವಿಗಳ ವಿಚಾರಣೆ ಸಮಯಕ್ಕೆ ಸರಿಯಾಗಿ ನಡೆಯುತ್ತಿಲ್ಲ' ಎಂದು ಆರೋಪಿಸಲಾಗಿತ್ತು.

'ಅರ್ಜಿದಾರರು ಈಗಾಗಲೇ ಮೇಲ್ಮನವಿ ನ್ಯಾಯಮಂಡಳಿಗಳ ಮೊರೆಹೋಗಿರುವುದರಿಂದ, ಅರ್ಜಿಯಲ್ಲಿ ವ್ಯಕ್ತಪಡಿಸಿರುವ ಆತಂಕಗಳು ಅಕಾಲಿಕವಾಗಿವೆ ಎಂಬುದು ನಮ್ಮ ಅಭಿಪ್ರಾಯ. ಈ ಅರ್ಜಿಯನ್ನು ಅನುಮೋದಿಸಿದರೆ, ಅಗತ್ಯವಾದ ಪರಿಣಾಮಗಳು ಸ್ವಯಂಪ್ರೇರಿತವಾಗಿ ಉಂಟಾಗುತ್ತವೆ' ಎಂದು ಪೀಠವು ತನ್ನ ಆದೇಶದಲ್ಲಿ ತಿಳಿಸಿದೆ. ಜತೆಗೆ, 'ನ್ಯಾಯಾಂಗದ ಹಸ್ತಕ್ಷೇಪದ ಉದ್ದೇಶವು ಚುನಾವಣೆಯನ್ನು ಉತ್ತೇಜಿಸುವುದೇ ವಿನಾ, ತಡೆಯುವುದಲ್ಲ' ಎಂದು ನ್ಯಾಯಪೀಠ ಸ್ಪಷ್ಟಪಡಿಸಿದೆ ಹಾಗೂ 'ಅರ್ಜಿದಾರರು ಮೊದಲು ಮೇಲ್ಮನವಿ ನ್ಯಾಯಮಂಡಳಿಗಳ ಮುಂದೆ ಲಭ್ಯವಿರುವ ಎಲ್ಲಾ ಪರಿಹಾರ ಮಾರ್ಗಗಳನ್ನು ಸಂಪೂರ್ಣವಾಗಿ ಬಳಸಿಕೊಳ್ಳಬೇಕು' ಎಂದು ಮುಖ್ಯ ನ್ಯಾಯಮೂರ್ತಿಗಳು ಒತ್ತಿಹೇಳಿದ್ದಾರೆ. ವಿವಾದಾತ್ಮಕ 'ಎಸ್‌ಐಆರ್' ಪ್ರಕ್ರಿಯೆಯ ನಂತರ ಬಂಗಾಳದ ಮತದಾರರ ಪಟ್ಟಿಯಿಂದ 90 ಲಕ್ಷಕ್ಕೂ ಹೆಚ್ಚು ಮತದಾರರ ಹೆಸರುಗಳನ್ನು ತೆಗೆದುಹಾಕಲಾಗಿದ್ದು, ಈ ಸಂಬಂಧವಾಗಿ ಸದ್ಯ ಸುಮಾರು 34 ಲಕ್ಷ ಮನವಿಗಳು ವಿವಿಧ ನ್ಯಾಯಮಂಡಳಿಗಳ ಸಮ್ಮುಖದಲ್ಲಿ ಬಾಕಿಯಿವೆ. ಈ ಅರ್ಜಿಗಳ ಇತ್ಯರ್ಥಕ್ಕೆ 19 ನ್ಯಾಯಮಂಡಳಿಗಳನ್ನು ರಚಿಸಲಾಗಿದೆ ಎಂಬುದನ್ನಿಲ್ಲಿ ಸ್ಮರಿಸಬಹುದು.

ಬೆದರಿಸುವ ಕೆಲಸ: ಶಾ ಆರೋಪ

ಮಯೂರೇಶ್ವರ: ಪಶ್ಚಿಮ ಬಂಗಾಳ ರಾಜ್ಯದ ಬಹುಸಂಖ್ಯಾತರನ್ನು ಭಯಭೀತರನ್ನಾಗಿಸುವ ಕೆಲಸವನ್ನು ಮುಖ್ಯಮಂತ್ರಿ ಮಮತಾ ಬ್ಯಾನರ್ಜಿ ಮಾಡುತ್ತಿದ್ದಾರೆ ಎಂದು ಕೇಂದ್ರ ಗೃಹ ಸಚಿವ ಅಮಿತ್ ಶಾ ಅವರು ಆರೋಪಿಸಿದ್ದಾರೆ. ರಾಜ್ಯ ವಿಧಾನಸಭಾ ಚುನಾವಣೆಯ ಹಿನ್ನೆಲೆಯಲ್ಲಿ ಬಿರ್‌ಭೂಮ್ ಜಿಲ್ಲೆಯ ಮಯೂರೇಶ್ವರದಲ್ಲಿ ಪ್ರಚಾರ ಕಾರ್ಯ ದಲ್ಲಿ ನಿರತರಾಗಿದ್ದ ಅವರು, ''ಪಶ್ಚಿಮ ಬಂಗಾಳದ ಜನರು ಬಾಂಬ್‌ಗಳಿಗೆ ತಮ್ಮ ಮತಗಳ ಮೂಲಕ ಉತ್ತರಿಸಲಿದ್ದಾರೆ. ಈ ಬಾರಿಯ ಚುನಾವಣೆಯಲ್ಲಿ ಮತದಾರರು ಬಿಜೆಪಿಗೆ ಮತಹಾಕಲಿರುವುದರಿಂದ ರಾಜ್ಯದಲ್ಲಿ ಡಬಲ್ ಎಂಜಿನ್ ಸರಕಾರ ರಚನೆಯಾಗಲಿದೆ'' ಎಂದು ಭರವಸೆಯನ್ನು ವ್ಯಕ್ತಪಡಿಸಿದರು. ಮಾತು ಮುಂದುವರಿಸಿದ ಅವರು, ''ದೇಶ ಮತ್ತು ರಾಜ್ಯದಲ್ಲಿರುವ ಅಕ್ರಮ ನುಸುಳುಕೋರರನ್ನು ಹೊರದಬ್ಬಲೆಂದೇ ಈ ಚುನಾವಣೆ ನಡೆಯುತ್ತಿದೆ. ತೃಣಮೂಲ ಕಾಂಗ್ರೆಸ್ ಪಕ್ಷದ ಗೂಂಡಾಗಳು ಮತದಾನದ ದಿನದಂದು ಮನೆಯೊಳಗೇ ಇರಬೇಕು, ಇಲ್ಲದಿದ್ದರೆ ಮೇ 4ರ ನಂತರ ಅವರನ್ನು ಜೈಲಿಗಟ್ಟಲಾಗುತ್ತದೆ'' ಎಂದು ಅಬ್ಬರಿಸಿದರು.

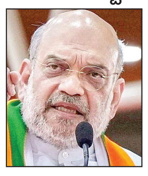

ಲೆಕ್ಕ ನೀಡಲು ವಿಳಂಬವೇಕೆ?

ಆಯೋಗಕ್ಕೆ ಕಾಂಗ್ರೆಸ್, ಸಿಪಿಎಂ ಪ್ರಶ್ನೆ

ತಿರುವನಂತಪುರಂ: 140 ಸದಸ್ಯ ಬಲದ ಕೇರಳ ವಿಧಾನಸಭೆಗೆ ಏ.9ರಂದು ನಡೆದ ಚುನಾವಣೆಯಲ್ಲಿನ ಮತದಾನದ ಸಮಗ್ರ ಅಂಕಿ-ಅಂಶಗಳನ್ನು ಬಿಡುಗಡೆ ಮಾಡಲು ಚುನಾವಣಾ ಆಯೋಗವು ವಿಳಂಬ ಮಾಡುತ್ತಿರುವುದೇಕೆ? ಎಂದು ಕಾಂಗ್ರೆಸ್ ಮತ್ತು ಸಿಪಿಎಂ ಪಕ್ಷಗಳು ಪ್ರಶ್ನಿಸಿವೆ. ಹಿರಿಯ ಕಾಂಗ್ರೆಸ್ಸಿಗ ವಿ.ಡಿ. ಸತೀಶನ್ ಅವರು ಈ ಕುರಿತು ಆಯೋಗಕ್ಕೆ ಬರೆದಿರುವ ಪತ್ರದಲ್ಲಿ, ''ಮತದಾನ ಮುಗಿದು ಸಾಕಷ್ಟು ದಿನಗಳಾಗಿದ್ದರೂ ಆಯೋಗದ ಜಾಲತಾಣದಲ್ಲಿ ಈ ಕುರಿತು ಮಾಹಿತಿ ಲಭ್ಯವಾಗಿಲ್ಲ. ಕ್ಷೇತ್ರವಾರು ಮತದಾನದ ಅಂಕಿ-ಅಂಶ, ಶೇಕಡಾವಾರು ಮತದಾನ, ಅಂಚೆ ಪತ್ರಗಳ ಮತದಾನದ ದತ್ತಾಂಶಗಳ ವಿವರಗಳನ್ನು ಇನ್ನೂ ಬಿಡುಗಡೆ ಮಾಡಿಲ್ಲ. ಚುನಾವಣಾ ಪ್ರಕ್ರಿಯೆಯಲ್ಲಿ ನಂಬಿಕೆ ಉಳಿಯುವಂತಾಗಲು ಪಾರದರ್ಶಕತೆಯನ್ನು ಕಾಪಾಡಿಕೊಳ್ಳಬೇಕಾದ್ದು ಮುಖ್ಯ'' ಎಂದು ಉಲ್ಲೇಖಿಸಿದ್ದಾರೆ ಎಂದು ತಿಳಿದುಬಂದಿದೆ. ಸಿಪಿಎಂ ನಾಯಕ ಹಾಗೂ ಶಿಕ್ಷಣ ಸಚಿವ ವಿ.ಶಿವನ್‌ಕುಟ್ಟಿ ಅವರು, ''ಮತದಾನ ಮುಗಿದು ನಾಲ್ಕು ದಿನಗಳಾಗಿದ್ದರೂ ಆಯೋಗವು ದತ್ತಾಂಶವನ್ನು ಬಿಡುಗಡೆ ಮಾಡದಿರುವುದು ಅಸಹಜ ನಡೆ. ಇವಿಎಂನಲ್ಲಿ ದಾಖಲಾದ ಮತಗಳು, ಅಂಚೆ ಮತಗಳು, ಸೇವಾ ಮತಗಳು ಸೇರಿದಂತೆ, ಮತದಾನದ ಸಮಗ್ರ ಲೆಕ್ಕವನ್ನು ತಕ್ಷಣವೇ ಬಿಡುಗಡೆ ಮಾಡಬೇಕು. ತಂತ್ರ ಜ್ಞಾನದ ಯುಗದಲ್ಲೂ ಹೀಗೆ ವಿಳಂಬವಾಗುತ್ತಿರುವುದು ಆಯೋಗದ ಪಾರದರ್ಶಕತೆ ಅನುಮಾನಿಸುವುದಕ್ಕೆ ಕಾರಣವಾಗುತ್ತದೆ'' ಎಂದಿದ್ದಾರೆ.

ಜನನಾಯಗನ್ ಸಿನಿಮಾ ಸೋರಿಕೆ: 6 ಆರೋಪಿಗಳ ಬಂಧನ

ಚೆನ್ನೈ: 'ತಮಿಳಗ ವೆಟ್ರಿ ಕಳಗಂ' (ಟಿವಿಕೆ) ಪಕ್ಷದ ನಾಯಕ ಹಾಗೂ ಚಿತ್ರನಟ ವಿಜಯ್ ಅಭಿನಯದ 'ಜನನಾಯಗನ್' ಚಲನಚಿತ್ರದ ದೃಶ್ಯಗಳನ್ನು ಸೋರಿಕೆ ಮಾಡಿದ ಪ್ರಕರಣದಲ್ಲಿ ತಮಿಳುನಾಡು ಸೈಬರ್ ಕ್ರೈಮ್ ವಿಭಾಗವು ಆರು ಮಂದಿ ಆರೋಪಿಗಳನ್ನು ಬಂಧಿಸಿದೆ. ಅವರಿಂದ ಡಿಜಿಟಲ್ ಸಾಕ್ಷ್ಯಗಳನ್ನು ವಶಪಡಿಸಿಕೊಳ್ಳಲಾಗಿದ್ದು, 300ಕ್ಕೂ ಹೆಚ್ಚು ಪೈರಸಿ ಲಿಂಕ್‌ಗಳನ್ನು ಅಳಿಸಿಹಾಕಲಾಗಿದೆ ಎಂದು ತಿಳಿದುಬಂದಿದೆ.

ಬಂಧಿತರು 'ಕ್ಲೌಡ್ ಸ್ಟೋರೇಜ್' ವೇದಿಕೆಗಳ ಮೂಲಕ ಸಿನಿಮಾದ ದೃಶ್ಯಗಳನ್ನು ಅಪ್‌ಲೋಡ್ ಮಾಡಿ, ಲಿಂಕ್‌ಗಳನ್ನು ಹಂಚಿಕೆ ಮಾಡುತ್ತಿದ್ದರು ಎನ್ನಲಾಗಿದ್ದು ಅವರನ್ನು ನ್ಯಾಯಾಲಯಕ್ಕೆ ಹಾಜರುಪಡಿಸಿ ನ್ಯಾಯಾಂಗ ಬಂಧನಕ್ಕೆ ಒಪ್ಪಿಸಲಾಗಿದೆ.

ಸೈಬರ್ ಅಪರಾಧ ವಿಭಾಗದ ಮುಖ್ಯ ಕಚೇರಿಯು ನೀಡಿರುವ ಮಾಹಿತಿಯ ಪ್ರಕಾರ, ಡಿಜಿಟಲ್ ಪೈರಸಿಯ ವಿಶ್ಲೇಷಣೆ ನಡೆಸಿ, ವಿಡಿಯೋ ಹಂಚಿಕೆಯನ್ನು ಪತ್ತೆ ಹಚ್ಚಲು ಹಲವು ವಿಶೇಷ ತಂಡಗಳನ್ನು ರಚಿಸಲಾಗಿದೆ. ಈ ತಂಡಗಳು ಸಾಮಾಜಿಕ ಜಾಲತಾಣಗಳು ಮತ್ತು ಫೈಲ್ ಹಂಚಿಕೆ ಸೇವೆಗಳ ಮೇಲೆ ನಿಗಾ ಇರಿಸಿ, ಸೋರಿಕೆಯಾದ ದೃಶ್ಯಗಳ ಹರಡುವಿಕೆಯನ್ನು ತಡೆಗಟ್ಟುವಲ್ಲಿ ವ್ಯಸ್ತವಾಗಿವೆ ಎಂದು ತಿಳಿದುಬಂದಿದೆ. 'ಜನನಾಯಗನ್' ಸಿನಿಮಾದ ದೃಶ್ಯಗಳನ್ನು ಒಳಗೊಂಡ 5 ನಿಮಿಷ ಅವಧಿಯ ವಿಡಿಯೋ ಕ್ಲಿಪ್ ಒಂದು ಇತ್ತೀಚೆಗೆ ಸಾಮಾಜಿಕ ಮಾಧ್ಯಮಗಳಲ್ಲಿ ಸೋರಿಕೆಯಾಗಿತ್ತು. ಈ ಸಂಬಂಧ ಪ್ರಕರಣ ದಾಖಲಿಸಿಕೊಂಡ ಸೈಬರ್ ಅಪರಾಧ ತನಿಖಾ ಕೇಂದ್ರವು ಆರೋಪಿಯನ್ನು ಬಂಧಿಸಿದೆ.

'ಜನನಾಯಗನ್' ಚಲನಚಿತ್ರವು ಜನವರಿ 9ರಂದು ಬಿಡುಗಡೆಯಾಗಬೇಕಿತ್ತು. ಆದರೆ ಕಾರಣಾಂತರಗಳಿಂದ ಅದು ವಿಳಂಬವಾಗುತ್ತಲೇ ಇದೆ ಎಂಬುದನ್ನಿಲ್ಲಿ ಸ್ಮರಿಸಬಹುದು.

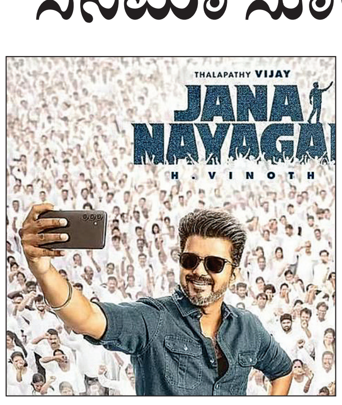

ವಿಶ್ವವಾಣಿ ಬೆಂಗಳೂರು 14-04-2026 ಮಂಗಳವಾರ @vishwavaninews
ಆರಾಮ
ಅನುದಿನವೂ ವಿರಾಮಕ್ಕೆ ಒಂದು ನೆಪ

ಚಿತ್ರವಿಹಾರ

ಹನಿಗವನಗಳು

● ಎಚ್. ಪ್ರಹ್ಲಾದ ರಾವ್, ಬೆಂಗಳೂರು

ಹೃದಯಕ್ಕೊಂದು ಅಸಿಸ್ಟೆಂಟು!

ಸಾವಿರಾರು ಜೀವಗಳ ಉಳಿಸಿರುವರು
ಹೃದಯ ತಜ್ಞರು ಉಪಯೋಗಿಸಿ ಸ್ಟೆಂಟು
ಭಗವಂತ ಸೃಷ್ಟಿಸಿದ ಹೃದಯದೊಳಗೆ
ಇದೊಂದು ಮಾನವ ನಿರ್ಮಿತ ಅಸಿಸ್ಟೆಂಟು!

ಹರಿ ಕೊಟ್ಟ ರಕ್ತ!

ಸೃಷ್ಟಿಸಿದಾಗ ಭಗವಂತ
ಈ ದೇಹದೊಳಗೆ ಹರಿಬಿಟ್ಟ
ಸಾಕಷ್ಟು ಜೀವದ್ರವ- ರಕ್ತ.
ರಕ್ತಸ್ರಾವವಾಗಿ ಹೀನತೆ
ಬಂದಾಗ ವೈದ್ಯರ ಚಾಕಚಕ್ಯತೆ
ರಕ್ತವ ಸೇರಿಸುವರು ದೇಹದೊಳಗೆ ಮತ್ತೆ!

ಉಸಿರಿರುವವರೆಗೆ!

ದೇವರಿಟ್ಟ ದೇಹದೊಳಗೆ ಪ್ರಾಣ
ಕೊಟ್ಟ ಒಳಗಿರುವ ಕಣಕಣಕ್ಕೂ ತ್ರಾಣ
ಅಂಗಾಂಗ ವೈಫಲ್ಯವಾದಾಗ ವೈದ್ಯರಿಗೆ ಶರಣ
ಪ್ರಾರ್ಥಿಸುತ- 'ದೇವರೇ ಬಾರದಿರಲಿ ಮರಣ'!

● ನಾರಾಯಣ ಪೊಸ್ಕಿಟ್ಟು

ಇಡ್ಲಿ ವಡೆಗೆ..!

ಕೆಲವರು ತೂಕ ಕಳೆಯಲು
ದಿನವೂ ಮಾಡುವರು
ಗಂಟೆಗಟ್ಟಲೆ ವೇಗದ ನಡಿಗೆ
ಏನು ಮಾಡೋದು
ಮತ್ತೆ ಮತ್ತೆ ಮನಸೋಲುವರು
ಹೋಟೆಲಿನ ಇಡ್ಲಿ ವಡೆಗೆ..!!

ಪ್ರೇಮಯಾನ ಎಂಬ ಭಾವಯಾನ ಇಲ್ಲಿ ಮೌನವೇ ಶ್ರೇಷ್ಠ ಭಾಷೆ

● ಲಕ್ಷ್ಮೀಕಾಂತ್ ಎಲ್.ವಿ., ತುಮಕೂರು

ಭಾಷೆ ಎನ್ನುವುದು ಭಾವನೆಗಳ ಅಭಿವ್ಯಕ್ತಿಗೆ ಇರುವ ಒಂದು ಸಾಧನವಷ್ಟೇ. ಆದರೆ, ಪ್ರೀತಿಯೆಂಬ ಅತೀಂದ್ರಿಯ ಲೋಕದಲ್ಲಿ ಅಕ್ಷರಗಳು ಸೋಲುವ ಕ್ಷಣಗಳೇ ಹೆಚ್ಚು. ಹೃದಯದ ಆಳದ ಕಂಪನಗಳನ್ನು ಹಿಡಿದಿಡಲು ವರ್ಣಮಾಲೆಗಳಿಗೆ ಶಕ್ತಿಯಿಲ್ಲದಿದ್ದಾಗ, ಅಲ್ಲಿ ಮೌನವೇ ಒಂದು ಪರಿಪೂರ್ಣ ಭಾಷೆಯಾಗಿ ಅವತರಿಸುತ್ತದೆ. ಅಕ್ಷರಗಳಾಚೆಗಿನ ಈ ಅನುರಾಗದಲ್ಲಿ, ಮಾತಿಗೆ ಸಿಗದ ಭಾವಗಳೆಲ್ಲವೂ ಮೌನದ ಮಡಿಲಲ್ಲಿ ಅಂತಿಮ ನಿಲ್ದಾಣವನ್ನು ಕಂಡುಕೊಳ್ಳುತ್ತವೆ.

● **ಭಾವಗಳ ಅಂತರ್ಮುಖಿ ಪಯಣ**

ನಮ್ಮೊಳಗಿನ ಪ್ರೀತಿ ಯಾವಾಗಲೂ ಬಹಿರ್ಮುಖಿಯಾಗಬೇಕಿಲ್ಲ. ಕೆಲವೊಮ್ಮೆ ಮೌನವಾಗಿ ಬೆಳೆಯುವ ಪ್ರೀತಿಯು ಆಳವಾದ ಬೇರುಗಳನ್ನು ಹೊಂದಿರುತ್ತದೆ. ಒಬ್ಬ ವ್ಯಕ್ತಿಯನ್ನು ಪ್ರೀತಿಸುವುದೆಂದರೆ ಅವರೊಂದಿಗೆ ಸದಾ ಮಾತನಾಡುತ್ತಿರುವುದಲ್ಲ; ಬದಲಾಗಿ ಅವರ ಮೌನವನ್ನು ಓದಲು ಕಲಿಯುವುದು. ಈ ಅಂತರ್ಮುಖಿ ಪಯಣದಲ್ಲಿ ನಾವೆಲ್ಲರೂ ಅನ್ವೇಷಕರು. ಇಲ್ಲಿ ಶಬ್ದಗಳು ಗದ್ದಲದಂತೆ ಭಾಸವಾಗುತ್ತವೆ.

ಯಾವಾಗ ಹೃದಯವೊಂದು ಮತ್ತೊಂದು ಹೃದಯದೊಂದಿಗೆ ಮೌನದ ಸಂಕೇತಗಳ ಮೂಲಕ ಸಂಭಾಷಿಸುತ್ತದೆಯೋ, ಅಲ್ಲಿ ಸುಳ್ಳಿಗೆ ಆಸ್ಪದವಿಲ್ಲ. ಕಣ್ಣಿನ ರೆಪ್ಪೆಗಳ ಅಲುಗಾಟ, ಉಸಿರಾಟದ ಲಯ ಮತ್ತು ಜತೆಗಿರುವ ಆ ಹಿತವಾದ ನಿಶ್ಶಬ್ದ- ಇವೇ ಪ್ರೀತಿಯ ನಿಜವಾದ ವ್ಯಾಕರಣಗಳು. ಅಕ್ಷರಗಳು ಕೇವಲ ಅರ್ಥವನ್ನು ನೀಡಿದರೆ, ಮೌನವು ಅನುಭೂತಿಯನ್ನು ನೀಡುತ್ತದೆ.

● **ವಿರಹ ಸಾಗರದ ಮೌನದೋಣಿ**

ವಿರಹವೆನ್ನುವುದು ಪ್ರೀತಿಯ ಅಗ್ನಿಪರೀಕ್ಷೆ. ಪ್ರೀತಿಸುವ ಜೀವ ದೂರವಾದಾಗ ಉಂಟಾಗುವ ಆ ಶೂನ್ಯತೆಯನ್ನು ತುಂಬಲು ಯಾವ ಪದಗಳೂ ಸಾಲುವುದಿಲ್ಲ. ವಿರಹದ ಸಮಯದಲ್ಲಿ ನಾವು ನಡೆಸುವ ಸಂಭಾಷಣೆಗಳೆಲ್ಲವೂ ಸ್ವಗತಗಳು. ನೆನಪುಗಳ ಸುಳಿಯಲ್ಲಿ ಸಿಲುಕಿದಾಗ ಮಾತುಗಳು ಮರೆಯಾಗಿ ಕಣ್ಣೀರು ಮತ್ತು ಮೌನವಷ್ಟೇ ಉಳಿಯುತ್ತವೆ.

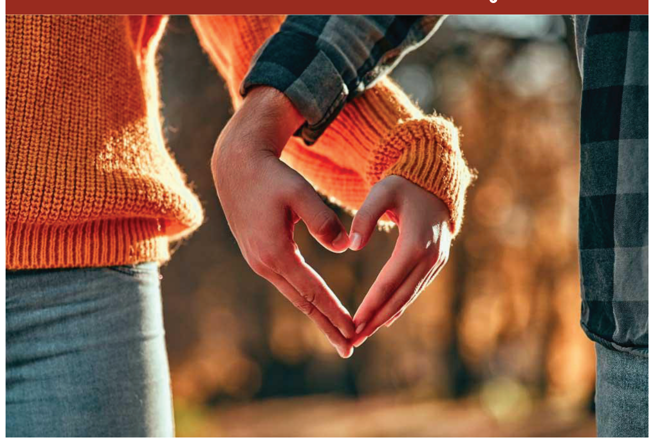

ಈ ವಿರಹದ ಮೌನವು ಶಾಪವಲ್ಲ, ಅದೊಂದು ತಪಸ್ಸು. ದೂರವಿರುವ ಸಂಗಾತಿಯ ಬಗ್ಗೆ ಮೌನವಾಗಿ ಯೋಚಿಸುವುದು, ಅವರ ಇರುವಿಕೆಯನ್ನು ಶೂನ್ಯದಲ್ಲಿ ಹುಡುಕುವುದು ಮತ್ತು ಆ ಮೌನದಲ್ಲೇ ಅವರ ಧ್ವನಿಯನ್ನು ಆಲಿಸುವುದು ವಿರಹದ ಪರಮಾವಧಿ. ಇಲ್ಲಿ ಮೌನವು ನೋವನ್ನು ನುಂಗುವ ಸಾಧನವೂ ಹೌದು, ನೆನಪುಗಳನ್ನು ಮರುಕಳಿಸುವ ಕನ್ನಡಿಯೂ ಹೌದು.

● **ನಿಶ್ಶಬ್ದದ ನಾದ**

ಸುದೀರ್ಘ ವಿರಹದ ನಂತರದ ಮಿಲನವು ಪದಗಳ ಅಬ್ಬರದಿಂದ ಕೂಡಿರುವುದಿಲ್ಲ. ಬದಲಾಗಿ, ಅದು ಮೌನದ ಪರಾಕಾಷ್ಠೆ. ಇಬ್ಬರು ವ್ಯಕ್ತಿಗಳು ಮುಖಾಮುಖಿಯಾದಾಗ, ಹೇಳಬೇಕಾದ ಸಾವಿರಾರು ಮಾತುಗಳು ಗಂಟಲಲ್ಲೇ ಸಿಲುಕಿ ಮೌನವಾಗಿ ಹೊರಬರುತ್ತವೆ. ಆ ಕ್ಷಣದ ಆಲಿಂಗನದಲ್ಲಿ ಅಥವಾ ಕೇವಲ ದೃಷ್ಟಿ ಸಂಯೋಜನೆಯಲ್ಲಿ ಪ್ರಪಂಚದ ಎಲ್ಲಾ ಕವಿತೆಗಳೂ ಅಡಗಿರುತ್ತವೆ.

ಮಿಲನದ ಸಮಯದಲ್ಲಿ ಮೌನವು ಅತ್ಯಂತ ಶ್ರೇಷ್ಠ ಸಂಭಾಷಣೆಯಾಗುತ್ತದೆ, ಏಕೆಂದರೆ ಅಲ್ಲಿ ಭಾವನೆಗಳು ಅಕ್ಷರಗಳ ಹಂಗಿಲ್ಲದೆ ನೇರವಾಗಿ ಸಂವಹನಗೊಳ್ಳುತ್ತವೆ. ಮೌನವು ಇಲ್ಲಿ ಪೂರ್ಣವಿರಾಮವಲ್ಲ, ಅದೊಂದು ನಿರಂತರವಾಗಿ ಹರಿಯುವ ಒಲವಿನ ಪ್ರವಾಹ.

● **ಮೌನದಲ್ಲಿ ಅರಳುವ ಆತ್ಮಸಾಕ್ಷಾತ್ಕಾರ**

ಪ್ರೀತಿಯ ಈ ಪಯಣ ಕೇವಲ ಇಬ್ಬರು ವ್ಯಕ್ತಿಗಳ ನಡುವಿನ ಪಯಣವಲ್ಲ; ಇದು ಪ್ರತಿಯೊಬ್ಬ ಪ್ರೇಮಿಯ ಆತ್ಮದೊಳಗಿನ ಆಳವಾದ ಅನ್ವೇಷಣೆ. ಅಕ್ಷರಗಳ ಹಂಗು ತೊರೆದಾಗ ಮಾತ್ರ ಹೃದಯದ ನಿಜವಾದ ದನಿಯು ಕೇಳಿಸಲು ಸಾಧ್ಯ. ಈ ಮೌನದ ಕಣಿವೆಯಲ್ಲಿ ಅಹಂಕಾರವು ಕರಗಿಹೋಗುತ್ತದೆ ಮತ್ತು ಕೇವಲ ಅನುರಾಗ ಎಂಬ ಸತ್ವ ಮಾತ್ರ ಉಳಿಯುತ್ತದೆ. ನಾವು ಶಬ್ದಗಳ ಮೂಲಕ ಜಗತ್ತನ್ನು ವಂಚಿಸಬಹುದು, ಆದರೆ ಮೌನದ ಮೂಲಕ ಸುಳ್ಳು ಹೇಳಲು ಸಾಧ್ಯವಿಲ್ಲ. ಹೀಗಾಗಿ, ಪ್ರೀತಿಯಲ್ಲಿ ಮೌನವು ಸತ್ಯದ ಪರಮೋಚ್ಚ ರೂಪವಾಗಿ ನಿಲ್ಲುತ್ತದೆ. ಅದು ನಮ್ಮನ್ನು ನಾವು ಅರಿಯುವಂತೆ ಮಾಡುವುದಲ್ಲದೆ, ಎದುರಿಗಿರುವ ಜೀವದ ಮೌನಕ್ಕೂ ಅರ್ಥ ನೀಡುವ ಸಂವೇದನೆಯನ್ನು ಜಾಗೃತಗೊಳಿಸುತ್ತದೆ.

● **ಪ್ರೀತಿಯ ಅಂತಿಮ ನಿಲ್ದಾಣ**

ಬದುಕಿನ ಅಂತ್ಯದಲ್ಲಿ ಅಥವಾ ಪ್ರೀತಿಯ ಉತ್ತುಂಗದಲ್ಲಿ ನಮಗೆ ಅರಿವಾಗುವುದು ಒಂದೇ; ಅಂತಿಮವಾಗಿ ಉಳಿಯುವುದು ಮೌನ ಮಾತ್ರ. ಮಡಿಲ ಮೌನವೆಂದರೆ ಅದು ಸುರಕ್ಷತೆಯ ಭಾವ. ಪ್ರೀತಿಪಾತ್ರರ ಮಡಿಲಲ್ಲಿ ತಲೆ ಇಟ್ಟು ಮೌನವಾಗಿರುವಾಗ ಸಿಗುವ ನೆಮ್ಮದಿ ಕೋಟಿ ಪದಗಳಿಗೂ ಸಿಗಲಾರದು. ಇದು ಪ್ರೀತಿಯ ಅಂತಿಮ ನಿಲ್ದಾಣ. ಇಲ್ಲಿ ಯಾವುದೇ ಗೊಂದಲವಿಲ್ಲ, ಯಾವುದೇ ಸ್ಪಷ್ಟನೆಯ ಅಗತ್ಯವಿಲ್ಲ. ಈ ಸ್ಥಿತಿಯಲ್ಲಿ ಮೌನವು ದೈವಿಕವಾಗುತ್ತದೆ. ರೂಪಕಗಳ ಮೂಲಕ ಹೇಳುವುದಾದರೆ, ನದಿಯು ಸಮುದ್ರವನ್ನು ಸೇರಿದಾಗ ತನ್ನ ಅಬ್ಬರವನ್ನು ನಿಲ್ಲಿಸಿ ಮೌನವಾಗುವಂತೆ, ಪರಿಪೂರ್ಣ ಪ್ರೀತಿಯು ಮೌನದಲ್ಲಿ ಲೀನವಾಗುತ್ತದೆ.

● **ಮೌನದ ಮಹಾಕಾವ್ಯ**

ಸಾಗರದ ಆಳದಲ್ಲಿ ಅಲೆಗಳ ಆರ್ಭಟವಿಲ್ಲದಿದ್ದರೂ ಅತೀವ ಶಾಂತಿಯಿರುವಂತೆ, ಪ್ರೀತಿಯ ಅಂತಿಮ ಹಂತವು ಈ ಮಡಿಲ ಮೌನದಲ್ಲೇ ಇರುತ್ತದೆ. ಇಲ್ಲಿ ವಿರಹ ಮತ್ತು ಮಿಲನಗಳು ಎರಡು ವಿರುದ್ಧ ಧ್ರುವಗಳಂತೆ ತೋರುವುದಿಲ್ಲ; ಬದಲಾಗಿ ಒಂದು ಸುಂದರ ವೃತ್ತದ ಎರಡು ಪಾರ್ಶ್ವಗಳಂತೆ ಭಾಸವಾಗುತ್ತವೆ. ಈ ಹಂತ ತಲುಪಿದಾಗ ಬದುಕಿನ ಜಂಜಾಟಗಳೆಲ್ಲವೂ ಗೌಣವಾಗಿ, ಕೇವಲ ಭಾವಗಳ ತನ್ಮಯತೆ ಮಾತ್ರ ಸ್ಥಾಯಿಯಾಗಿ ಉಳಿಯುತ್ತದೆ. ಈ ನಿಶ್ಶಬ್ದದ ಪಿಸುಮಾತುಗಳಲ್ಲಿ ಒಂದು ಯುಗದ ಕಥೆಯನ್ನೇ ಹೇಳಬಹುದು. ಈ ಮೌನವು ಶೂನ್ಯವಲ್ಲ, ಅದು ತುಂಬಿ ತುಳುಕುವ ಪೂರ್ಣತೆ. ಭಾವಗಳ ಈ ಅಂತಿಮ ನಿಲ್ದಾಣದಲ್ಲಿ ಮಾತು ಮೌನಕ್ಕೆ ಶರಣಾದಾಗಲೇ ಪ್ರೀತಿ ಅಮರತ್ವವನ್ನು ಪಡೆಯುತ್ತದೆ.

● **ಮೌನವೇ ಶ್ರೇಷ್ಠ ಸಂಭಾಷಣೆ**

'ಮಾತು ಬೆಳ್ಳಿ, ಮೌನ ಬಂಗಾರ' ಎಂಬ ಗಾದೆಯನ್ನು ಪ್ರೀತಿಗೆ ಅನ್ವಯಿಸಿದಾಗ ಅಕ್ಷರಶಃ ಸತ್ಯವೆನಿಸುತ್ತದೆ. ಅಕ್ಷರಗಳು ಮನುಷ್ಯ ನಿರ್ಮಿತ, ಆದರೆ ಮೌನವು ಪ್ರಕೃತಿದತ್ತ. ವಿರಹದ ನೋವಿಗೆ ಮದ್ದು ನೀಡಲು, ಮಿಲನದ ಸುಖವನ್ನು ಅನುಭವಿಸಲು ಮತ್ತು ಪ್ರೀತಿಯ ಆಳವನ್ನು ಅಳೆಯಲು ಮೌನಕ್ಕಿಂತ ಮಿಗಿಲಾದ ಭಾಷೆ ಮತ್ತೊಂದಿಲ್ಲ. ಯಾವಾಗ ಪದಗಳು ಸೋಲುತ್ತವೆಯೋ ಅಲ್ಲಿ ಪ್ರೀತಿ ಆರಂಭವಾಗುತ್ತದೆ; ಯಾವಾಗ ಪ್ರೀತಿ ಪಕ್ವವಾಗುತ್ತದೆಯೋ ಅಲ್ಲಿ ಮೌನವೇ ಅಂತಿಮ ಸಂಭಾಷಣೆಯಾಗುತ್ತದೆ.

ಹೀಗೆ, ಅಕ್ಷರಗಳ ಸೀಮಿತ ಚೌಕಟ್ಟನ್ನು ಮೀರಿದ ಈ ಅನುರಾಗದ ಮಹಾಪಯಣವು, ಮೌನದ ಮಡಿಲಲ್ಲಿ ತನ್ನ ಪರಮ ಸಾರ್ಥಕತೆಯನ್ನು ಕಂಡುಕೊಳ್ಳುತ್ತದೆ. ಶಬ್ದಗಳು ಮಂಕಾಗುವ ಈ ಭಾವಯಾನದಲ್ಲಿ, ಬದುಕು ಮತ್ತು ಬಾಂಧವ್ಯಗಳ ನಡುವೆ ಈ ನಿಶ್ಶಬ್ದವೇ ಒಂದು ಸುಂದರ ಸೇತುವೆಯಾಗಿ, ಎರಡು ಭಿನ್ನ ಅಸ್ತಿತ್ವಗಳನ್ನು ಏಕಾಗ್ರತೆಯ ಅತೀಂದ್ರಿಯ ಲೋಕದಲ್ಲಿ ಬೆಸೆಯುತ್ತದೆ....

ಗುರುತಿನ ಹೊರೆ ಬದಲಾಗಲಿ

● ಡಾ. ರವಿಶಂಕರ್ ಎ.ಕೆ.

ಶಿಕ್ಷಣದ ಮೂಲ ಉದ್ದೇಶ ಬಂಧನಗಳಿಂದ ಬಿಡುಗಡೆಗೊಳಿಸುವುದು. ಅಲ್ಲಿಯೇ ಹಲವು ಬಂಧನಗಳು ಮೂಡಿದರೆ, ಶಿಕ್ಷಣಕ್ಕೆ ಮೌಲ್ಯ ಬರುವುದಿಲ್ಲ. ಅಂಥ ಒಂದು ಸಾಧನವಾದ 'ಐಡಿ ಕಾರ್ಡ್' ಕುರಿತಾದ ಆಲೋಚನೆ ಇದು. ಆದರೆ, ಇಂದು ನಾವು ಮಗುವಿನ ಅಸ್ತಿತ್ವಕ್ಕೆ ಗುರುತಿನ ಸಂಕೇತವಾಗಿ ಐಡಿ ಕಾರ್ಡ್ ನೀಡುತ್ತಿದ್ದೇವೆ. ಶಾಲೆಗೆ ಹೋಗುವ ಪುಟ್ಟ ಮಗುವಿನ ಕುತ್ತಿಗೆಯಲ್ಲಿ ನೇತಾಡುವ ಆ ಅಗಲವಾದ ಪಟ್ಟಿ ಮತ್ತು ಭಾರವಾದ ಪ್ಲಾಸ್ಟಿಕ್ ಗುರುತಿನ ಚೀಟಿ, ಇದು ನಮ್ಮ ವ್ಯವಸ್ಥೆಯು ಮಗುವಿನ ಮೇಲೆ ಹೇರುತ್ತಿರುವ ಒಂದು ಅನಗತ್ಯ ಶಿಸ್ತಿನ ಸಂಕೇತದಂತೆ ಕಾಣುತ್ತಿದೆ. ಗುರುತು ಮುಖ್ಯ, ಆದರೆ ಅದು ಮಗುವಿನ ಸ್ವಾಭಾವಿಕ ಚಲನೆಗೆ ಮತ್ತು ಸುಕೋಮಲ ಶರೀರಕ್ಕೆ ಹೊರೆಯಾಗಬಾರದು. ಅಸ್ತಿತ್ವದ ಗುರುತು ಅಂತರಂಗದ ಸಂಸ್ಕಾರವಾಗಬೇಕೇ ಹೊರತು, ಹೊರಗಿನ ಅಬ್ಬರದ ಪ್ರದರ್ಶನವಾಗಬೇಕಿಲ್ಲ.

● **ಆರೋಗ್ಯ ಸಂವೇದನೆ**

ಈ ವಿಷಯದಲ್ಲಿ ವೈಜ್ಞಾನಿಕವಾಗಿ ಗಮನಿಸಿದರೆ, ಐದಾರು ವರ್ಷದ ಮಗುವಿನ ಕುತ್ತಿಗೆಯ ಸ್ನಾಯುಗಳು ಅತ್ಯಂತ ಮೃದುವಾಗಿರುತ್ತವೆ. ದಿನದ ಐದಾರು ಗಂಟೆಗಳ ಕಾಲ ಭಾರವಾದ ಪ್ಲಾಸ್ಟಿಕ್ ಕಾರ್ಡ್ ಮತ್ತು ದಪ್ಪನೆಯ ನೈಲಾನ್ ಪಟ್ಟಿಯನ್ನು ಧರಿಸಿದಲ್ಲಿ ಅದು ಮಗುವಿನ ದೇಹದ ಮೇಲೆ ವ್ಯತಿರಿಕ್ತ ಪರಿಣಾಮ ಬೀರಬಹುದು. ಈ ಪಟ್ಟಿಗಳು ಚರ್ಮದ ಕಿರಿಕಿರಿಗೂ ಕಾರಣವಾಗಬಹುದು. ಪ್ರತಿ ಮಗುವೂ ಅತ್ಯಂತ ಕ್ರಿಯಾಶೀಲವಾಗಿರುತ್ತದೆ. ಇಂಥ ವಿಶೇಷ ಲಗತ್ತುಗಳು ಮಗುವಿನಲ್ಲಿ ಶಿಸ್ತನ್ನು ಬೆಳೆಸುವ ಬದಲು ಕ್ರಿಯಾಶೀಲತೆಯನ್ನು ಕಳಚುತ್ತಿವೆ; ಇದನ್ನು ನಾವು ಗಮನಿಸುತ್ತಿಲ್ಲ. ನಮ್ಮ ಚಿಂತನೆಗಳು ಸದಾ ಮಗುವಿನ ಹಿತವನ್ನು ಕೇಂದ್ರವಾಗಿಟ್ಟುಕೊಂಡಿರಬೇಕು. ಆ ಹಿನ್ನೆಲೆಯಲ್ಲಿ ಆಲೋಚನೆಗಳು ಕೆಲಸಮಾಡಬೇಕು.

● **ಜಾಗತಿಕ ಮಾದರಿಗಳು**

ವಿಶ್ವದ ಹಲವು ಮುಂದುವರಿದ ದೇಶಗಳಲ್ಲಿ ಶಾಲಾ ಮಕ್ಕಳ ಗುರುತಿನ ಚೀಟಿಯ ಪರಿಕಲ್ಪನೆಯು ಅತ್ಯಂತ ಸರಳ ಮತ್ತು ವೈಜ್ಞಾನಿಕವಾಗಿದೆ. ಜಪಾನ್ ದೇಶದಲ್ಲಿ ಪ್ರಾಥಮಿಕ ಶಾಲೆಗಳಲ್ಲಿ Meifuda ಎಂಬ ಸಣ್ಣ ಬ್ಯಾಡ್ಜ್‌ಗಳನ್ನು ಬಳಸಲಾಗುತ್ತದೆ. ಇವುಗಳನ್ನು ಮಗುವಿನ ಸಮವಸ್ತ್ರಕ್ಕೆ ಸಣ್ಣದಾದ ಪಿನ್ ಅಥವಾ ಕ್ಲಿಪ್ ಮೂಲಕ ಅಳವಡಿಸಲಾಗುತ್ತದೆ. ಇವು ಅತ್ಯಂತ ಹಗುರವಾಗಿರುತ್ತವೆ. ಜಪಾನಿನ ಶಿಕ್ಷಣ ಸಚಿವಾಲಯದ ಮಾರ್ಗಸೂಚಿಗಳ ಪ್ರಕಾರ, ಮಕ್ಕಳ ಸುರಕ್ಷತೆಯ ದೃಷ್ಟಿಯಿಂದ, ಕುತ್ತಿಗೆಗೆ ನೇತುಹಾಕುವ ಪಟ್ಟಿಗಳಿಗಿಂತ ಬಟ್ಟೆಗೆ ಅಂಟಿಸುವ ಬ್ಯಾಡ್ಜ್‌ಗಳೇ ಉತ್ತಮ ಎನ್ನಲಾಗಿದೆ. ಫಿನ್ಲೆಂಡ್‌ನ ಶಾಲೆಗಳಲ್ಲಿ ಪ್ರಾಥಮಿಕ ಹಂತದಲ್ಲಿ ಕಡ್ಡಾಯ ಐಡಿ ಕಾರ್ಡ್‌ಗಳ ಪದ್ಧತಿ ತೀರಾ ಕಡಿಮೆ. ಮಕ್ಕಳನ್ನು ನಂಬಿಕೆಯ ಆಧಾರದ ಮೇಲೆ ಮತ್ತು ವೈಯಕ್ತಿಕ ಪರಿಚಯದ ಮೂಲಕ ಗುರುತಿಸಲಾಗುತ್ತದೆ. ಅಲ್ಲಿನ ಶಾಲೆಗಳಲ್ಲಿ ಮಕ್ಕಳ ಸಹಜ ಚಲನೆಗೆ ಆದ್ಯತೆ ನೀಡಲಾಗುತ್ತದೆ. ಬ್ರಿಟನ್‌ನ ಹಲವು ಶಾಲೆಗಳಲ್ಲಿ Health and Safety Executive (HSE) ಮಾರ್ಗಸೂಚಿಗಳ ಅನ್ವಯ, ಸಣ್ಣ ಮಕ್ಕಳು ಕುತ್ತಿಗೆಗೆ ಪಟ್ಟಿ ಧರಿಸುವಂತಿಲ್ಲ. ಆದರೆ, ಅನೇಕ ಶಾಲೆಗಳು ಈಗ ಬಟ್ಟೆಯ ಮೇಲೆ ಮುದ್ರಿತವಾಗುವ ಅಥವಾ ಕ್ಲಿಪ್-ಆನ್ ಕಾರ್ಡ್‌ಗಳನ್ನೇ ಬಳಸುತ್ತಿವೆ.

● **ದೊಡ್ಡವರ ಜವಾಬ್ದಾರಿ**

ಪ್ರತಿನಿತ್ಯ ಮಗುವಿಗೆ ಈ ಐಡಿ ಕಾರ್ಡ್ ತೊಡಿಸುವಾಗ ಎಲ್ಲಾ ಪೋಷಕರು ಇದೊಂದು ಸರಿಯಿಲ್ಲದ ಕ್ರಮ ಎಂದು ಆಲೋಚಿಸಿರುತ್ತಾರೆ. ಆದರೆ, ಆ ಕುರಿತು ಬದಲಾವಣೆಗಾಗಿ ಕಾಳಜಿ ವಹಿಸುವುದಿಲ್ಲ. ಪೋಷಕರು ಕೂಡ ಕೇವಲ ಶಿಸ್ತಿನ ಹೆಸರಿನಲ್ಲಿ ಮಗುವಿನ ಅಸ್ವಸ್ಥತೆಯನ್ನು ನಿರ್ಲಕ್ಷಿಸಬಾರದು. 'ನನ್ನ ಮಗುವಿಗೆ ಇದು ಆರಾಮದಾಯಕವೇ?' ಎಂಬ ಪ್ರಶ್ನೆಯನ್ನು ಪ್ರತಿಯೊಬ್ಬ ಪೋಷಕರೂ ಕೇಳಿಕೊಳ್ಳಬೇಕಿದೆ.

ಶಿಕ್ಷಣ ಸಂಸ್ಥೆಗಳು ಕೇವಲ ಶಾಲೆಯ ಹೆಸರಿನಲ್ಲಿ ದೊಡ್ಡ ದೊಡ್ಡ ಲೋಗೋಗಳಿರುವ ಭಾರಿ ಪಟ್ಟಿಗಳನ್ನು ಮಕ್ಕಳಿಗೆ ನೀಡುವುದನ್ನು ನಿಲ್ಲಿಸಬೇಕಿದೆ. ಶಾಲೆಯ ಹೆಸರು ಮಗುವಿನ ಜ್ಞಾನದ ಮೂಲಕ ಪ್ರದರ್ಶನವಾಗಬೇಕು, ಈ ಅನಗತ್ಯ ಜಾಹೀರಾತುಗಳ ಮೂಲಕವಲ್ಲ. ಯಾವ ಶಾಲೆಯು ಮಗುವಿನ ಬೌದ್ಧಿಕತೆಯನ್ನು ಶಾಶ್ವತ ಚಿಂತನೆಗಳ ಮೂಲಕ ಆಲೋಚಿಸುತ್ತದೆಯೋ ಅಂಥ ಶಾಲೆಗೆ ಸುದೀರ್ಘ ಭವಿಷ್ಯವಿರುತ್ತದೆ.

● **ಪರ್ಯಾಯ ಆಲೋಚನೆಗಳು**

ನಮ್ಮ ದೇಶದ ಹವಾಮಾನ ಮತ್ತು ಸಂಸ್ಕೃತಿಗೆ ಒಪ್ಪುವಂಥ ಪರ್ಯಾಯಗಳನ್ನು ನಾವು ಕಂಡುಕೊಳ್ಳಬೇಕಿದೆ. ಹತ್ತಿ ಅಥವಾ ಖಾದಿ ಬಟ್ಟೆಯ ಸಣ್ಣ ತುಂಡಿನ ಮೇಲೆ ಮಗುವಿನ ವಿವರಗಳನ್ನು ಮುದ್ರಿಸಿ ಸಮವಸ್ತ್ರದ ಭಾಗವಾಗಿಸಬಹುದು. ಪ್ಲಾಸ್ಟಿಕ್ ಬದಲಿಗೆ ಮೃದುವಾದ ಬಟ್ಟೆಯ ಮೇಲೆ ಸುಂದರವಾದ ವಿನ್ಯಾಸದೊಂದಿಗೆ ಗುರುತಿನ ಮಾಹಿತಿ ಅಳವಡಿಸಬಹುದು. ಇಂದಿನ ಡಿಜಿಟಲ್ ಯುಗದಲ್ಲಿ, ಸಮವಸ್ತ್ರದ ತೋಳಿನ ಮೇಲೆ ಸಣ್ಣದಾದ ಕ್ಯೂಆರ್ ಕೋಡ್ ಅನ್ನು ಹೊಲಿಯಬಹುದು. ಅಗತ್ಯವಿದ್ದಾಗ ಮಾತ್ರ ಅದನ್ನು ಸ್ಕ್ಯಾನ್ ಮಾಡಿ ಮಾಹಿತಿ ಪಡೆಯಲು ಅನುಕೂಲವಾಗುತ್ತದೆ.

ಗುರುತು ಎಂಬುದು ವ್ಯಕ್ತಿಯ ಅಸ್ತಿತ್ವದ ಭಾಗವೇ ಹೊರತು ಅದು ಹೊರಗಿನಿಂದ ಹೇರುವ ಹೊರೆಯಾಗಬಾರದು. ನಾವು ಶಾಲಾ ಬ್ಯಾಗಿನ ಭಾರದ ಬಗ್ಗೆ ಮಾತನಾಡುತ್ತೇವೆ, ಆದರೆ ಕುತ್ತಿಗೆಯ ಮೇಲಿರುವ ಈ ಪುಟ್ಟ ಪ್ಲಾಸ್ಟಿಕ್ ಹೊರೆಯ ಬಗ್ಗೆ ಮೌನ ವಹಿಸಿದ್ದೇವೆ. ನಗರದ ವ್ಯಾಮೋಹದಿಂದ ಹಳ್ಳಿಯ ಸಂಸ್ಕೃತಿಯವರೆಗೆ ಹರಡಿರುವ ಈ 'ಗುರುತಿನ ಮೌಢ್ಯ' ಕೊನೆಯಾಗಬೇಕಿದೆ. ಸತ್ಯವೇನೆಂದರೆ, ಮಗುವಿನ ನಗು ಮತ್ತು ಅದರ ಕಲಿಕೆಯ ಉತ್ಸಾಹವೇ ಆ ಮಗುವಿನ ನಿಜವಾದ ಗುರುತು. ಗುರುತಿನ ಚೀಟಿಯ ಬದಲಾವಣೆಯು ಒಂದು ಸಣ್ಣ ವಿಷಯದಂತೆ ಕಂಡರೂ, ಇದು ನಾವು ಮಗುವನ್ನು ದೃಷ್ಟಿಯಲ್ಲಿರಿಸಿ ಆಲೋಚಿಸಬೇಕಾದ ದೃಷ್ಟಿಕೋನದ ಸಂಕೇತವಾಗಿದೆ. ಮಗು ಎಂದರೆ ಕೇವಲ ದಾಖಲಾತಿ ಸಂಖ್ಯೆಯಲ್ಲ, ಅದೊಂದು ಅರಳುತ್ತಿರುವ ಹೂವು. ಹೂವಿನ ಮೇಲೆ ಭಾರವನ್ನು ಹೇರಬಾರದು, ಬದಲಿಗೆ ಅದು ಸುಗಂಧವನ್ನು ಹರಡಲು ಪೂರಕವಾದ ಪರಿಸರವನ್ನು ನಿರ್ಮಿಸಬೇಕು. ಪ್ರತಿ ಮಗುವು ಕೂಡ ಈ ಸಮಾಜದ ಜವಾಬ್ದಾರಿಯಾಗಿದೆ ಎಂಬುದನ್ನು ಮರೆಯದಿರೋಣ...

ಶಿಕ್ಷೆಯಿಲ್ಲದ ಶಿಕ್ಷಣದಿಂದ ಕಾರ್ಯಸಾಧನೆ ಆದೀತೇ?

● ರಂಗನಾಥ್ ಗುಡಿಮನಿ

ವೇಗವಾಗಿ ಬೆಳೆದು ಬದಲಾಗುತ್ತಿರುವ ಇಂದಿನ ಕಾಲಘಟ್ಟದಲ್ಲಿ ಎಲ್ಲರೊಂದಿಗೂ, ಎಲ್ಲದಕ್ಕೂ ಹೊಂದಿಕೊಂಡು ಮುನ್ನಡೆಯಲು ಶಿಕ್ಷಣ ತುಂಬಾ ಅತ್ಯವಶ್ಯಕ. ಶಿಕ್ಷೆ, ಶಿಕ್ಷಣ, ಶಿಕ್ಷಕ ಇವು ಕಲಿಕೆಯ ತ್ರಿಭುಜದ ಮೂರು ಬಾಹುಗಳು. ಕಲಿಕಾ ವಿಷಯಕ್ಕೆ ಸಂಬಂಧಿಸಿದಂತೆ ಇವೆಲ್ಲವೂ ಒಂದಕ್ಕೊಂದು ಅವಿನಾಭಾವ ಸಂಬಂಧಗಳನ್ನು ಹೊಂದಿವೆ. ಶಿಕ್ಷೆ ಇರುವಲ್ಲಿ ಶಿಸ್ತು ಇರುತ್ತದೆ. ಶಿಸ್ತು ಇದ್ದಲ್ಲಿ ಶಿಕ್ಷಣವು ಬಳುವಳಿಯಾಗಿ ಬರುತ್ತದೆ. ಶಿಕ್ಷೆ ಇಲ್ಲದ ಶಿಕ್ಷಣ ಫಲಕಾರಿಯಾಗದು. ಅದು ಎಂದಿಗೂ ಸಾರ್ಥಕತೆಯನ್ನು ಪಡೆದುಕೊಳ್ಳದು. ಶಿಕ್ಷಣವು ಹುಟ್ಟಿನಿಂದ ಸಾಯುವವರೆಗೂ ಸಾಗಿಬರುವ ನಿರಂತರ ಪ್ರಕ್ರಿಯೆ. ಇದರ ಬೇರು ಕಹಿಯಾಗಿದ್ದರೂ, ಫಲ ಮಾತ್ರ ಯಾವತ್ತೂ ಸಿಹಿಯಾಗಿರುತ್ತದೆ!

ಪ್ರತಿಯೊಬ್ಬರ ಬದುಕಿನ ದಾರಿದೀಪವೇ ಶಿಕ್ಷಣ. ಇದರಲ್ಲಿ ಕ್ಷಿಪ್ರ ಹಾಗೂ ಪರಿಣಾಮಕಾರಿ ಕ್ರಾಂತಿಯನ್ನು ಕಾಣಲು ಶಿಕ್ಷೆಯು ಇರಲೇಬೇಕು. ಶಿಕ್ಷೆ ಇಲ್ಲದೇ ಹೋದರೆ ಶಿಕ್ಷಣವೇ ಇಲ್ಲ. ಆದರೆ ಶಿಕ್ಷೆಯೇ ಶಿಕ್ಷಣವಾಗಬಾರದು. ಇಂಥ ಶಿಕ್ಷಣವು ಮಕ್ಕಳ ಕಲಿಕೆಗೆ, ಸಮಾಜಕ್ಕೆ ಮಾರಕ. ಶಿಕ್ಷೆಯು ಮಕ್ಕಳ ದೈಹಿಕ, ಮಾನಸಿಕ ಆರೋಗ್ಯದ ಮೇಲೆ ವ್ಯತಿರಿಕ್ತ ಪರಿಣಾಮ ಬೀರುವಂತೆ ಇರಬಾರದು. ಶಿಕ್ಷಕರು ದೈಹಿಕ ದಂಡನೆ ನೀಡದೇ ಪ್ರೀತಿ, ಆಪ್ತ ಸಮಾಲೋಚನೆಗಳ ಮೂಲಕವೇ ಶಿಕ್ಷಣ ನೀಡಬೇಕಾಗಿದೆ. ಅಂದಿನ ಶಿಕ್ಷಣ ಪದ್ಧತಿಗೂ, ಇಂದಿನ ಶಿಕ್ಷಣ ಪದ್ಧತಿಗೂ ಅಗಾಧ ವ್ಯತ್ಯಾಸವಿದೆ. ಅಂದು ಕಲಿಕೆಯಲ್ಲಿ ಯಾರೇ ತಪ್ಪಿದರೂ ತಕ್ಷಣವೇ ಶಿಕ್ಷಕರು ನಿರ್ದಾಕ್ಷಿಣ್ಯವಾಗಿ ಶಿಕ್ಷೆ ನೀಡುತ್ತಿದ್ದರು. ಆದರೂ ಅವರ ಮೇಲೆ ಎಳ್ಳಷ್ಟೂ ಕೋಪವಿರುತ್ತಿರಲಿಲ್ಲ; ಭಯ, ಭಕ್ತಿ, ಗೌರವಗಳು ಹೇರಳವಾಗಿದ್ದವು. ಆದರೆ ಇಂದು ವಿದ್ಯಾರ್ಥಿಗಳದ್ದು ತಪ್ಪಿದ್ದಲ್ಲಿ ಶಿಕ್ಷೆ ನೀಡಿದ ಶಿಕ್ಷಕರನ್ನು ಆಜನ್ಮ ವೈರಿಯಂತೆ ದೂರತಳ್ಳಿ, ಅವರ ಮೇಲೆ ಹಲ್ಲುಮಸೆಯಲಾಗುತ್ತದೆ. ಇಂಥವರ ಸಂಖ್ಯೆ ಹೆಚ್ಚುತ್ತಿದೆ. ಇದರಿಂದ ಗುರು-ಶಿಷ್ಯರ ಮಹತ್ತರ ಸಂಬಂಧವು ದಿನದಿಂದ ದಿನಕ್ಕೆ ಕ್ಷೀಣಿಸುತ್ತಾ, ಸಮಾಜದ ಸ್ವಾಸ್ಥ್ಯವೇ ಹಾಳಾಗುತ್ತಿದೆ.

'ಗಿಡವಾಗಿ ಬಗ್ಗದ್ದು ಮರವಾಗಿ ಬಗ್ಗೀತೇ'? ಎನ್ನುವ ಗಾದೆಮಾತಿನಂತೆ ಶಿಕ್ಷಕರು ಮಕ್ಕಳಿಗೆ ಅವರು ಎಳೆಯರಿದ್ದಾಗಲೇ ಕಲಿಕೆಯ ಜತೆ ಜತೆಗೆ ಉತ್ತಮ ಚಾರಿತ್ರ್ಯ, ಸಂಸ್ಕಾರಗಳನ್ನು ಧಾರೆಯೆರೆಯಬೇಕು. ಇದು ಅವರ ಆದ್ಯ ಕರ್ತವ್ಯ. ಆದರೆ ಇಂದಿನ ಶಿಕ್ಷಣದ ಮುಖ್ಯ ಉದ್ದೇಶವೇ ಅಂಕಗಳಿಕೆಯಾಗಿಬಿಟ್ಟಿದೆ. ಇದರ ಭರಾಟೆಯಲ್ಲಿ ಪ್ರತಿಯೊಂದು ಶಾಲೆ, ಕಾಲೇಜು, ಶಿಕ್ಷಣ ಸಂಸ್ಥೆಗಳು ಯಾವುದೇ ರೀತಿಯ ಶಿಕ್ಷೆ ನೀಡದೇ ಕೇವಲ ಕಾಂಚಾಣಕ್ಕಾಗಿ ಸತ್ವರಹಿತ ಮತ್ತು ಕಾಟಾಚಾರದ ಶಿಕ್ಷಣ ನೀಡುತ್ತಿರುವುದು ನಿಜಕ್ಕೂ ದುರದೃಷ್ಟಕರ ಸಂಗತಿ.

ಜಗತ್ತಿನ ಅತ್ಯಂತ ಶಕ್ತಿಶಾಲಿ ಆಯುಧ ಎಂದರೆ ಶಿಕ್ಷಣ. ಮಕ್ಕಳಿಗೆ ವಾಸ್ತವ ಪ್ರಪಂಚವನ್ನು ಅರ್ಥಮಾಡಿಸಿ, ಮಾನವೀಯತೆ ಬೆಳೆಸುವ ಶಿಕ್ಷಣ ಇಂದು ಬೇಕಾಗಿದೆ. ಎಲ್ಲಕ್ಕಿಂತ ಮುಖ್ಯವಾಗಿ ಎಲ್ಲರೊಂದಿಗೆ ಒಂದಾಗಿ, ಚೆಂದಾಗಿ ಬಾಳುವುದನ್ನು ಹೇಳಿಕೊಡುವ ಕಲಿಕೆ ಪ್ರಸ್ತುತ ತುಂಬಾ ಅವಶ್ಯವಿದೆ. ಶಿಕ್ಷೆ ನೀಡುವುದು ನಮ್ಮ ಒಳಿತಿಗೇ ಹೊರತು, ಕೆಡುಕಿಗೆ ಅಲ್ಲ. ಶಿಕ್ಷೆಯ ಅಲ್ಪಸ್ವಲ್ಪ ಭಯದ ಕಾರಣದಿಂದ ಕಲಿಕೆಯಲ್ಲಿ ಆಸಕ್ತಿ ಹೆಚ್ಚಿ, ಪ್ರಮಾದಗಳ ಸಂಖ್ಯೆ ಕಡಿಮೆಯಾಗುತ್ತದೆ. ಮಕ್ಕಳ ಸರ್ವಾಂಗೀಣ ಅಭಿವೃದ್ಧಿಗೋಸ್ಕರ ಶಿಕ್ಷಣದಲ್ಲಿ ಶಿಕ್ಷೆಯ ಅಸ್ತಿತ್ವ ಇರಲೇಬೇಕು. ನಮ್ಮ ನಿರೀಕ್ಷೆಗೂ ಮೀರಿದ ಬದಲಾವಣೆ, ಉತ್ತಮ ಫಲಿತಾಂಶಗಳನ್ನು ಪಡೆಯಲು ಶಿಕ್ಷಣದಲ್ಲಿ ಶಿಕ್ಷೆಯು ಬೇಕೇ ಬೇಕು. ಇಲ್ಲದೇ ಹೋದರೆ ಶಿಕ್ಷಣ ತನ್ನ ಗಟ್ಟಿತನವನ್ನು ಕಳೆದುಕೊಂಡು, ನಮ್ಮ ಬದುಕನ್ನು ಅಸ್ತವ್ಯಸ್ತವಾಗಿಸುವುದು.

ಹಾಸ್ಯ-ಲಾಸ್ಯ...

ಸದ್ಯ, ಬಚಾವಾದೆ!

ಸರ್ದಾರ್ಜಿಯ ಮಗ ಶಾಲೆಯೆಡೆಗೆ ಹೆಜ್ಜೆಹಾಕುತ್ತಾ ಇದ್ದ. ಮಾರ್ಗಮಧ್ಯದಲ್ಲಿ ಆತನಿಗೆ ಕಪ್ಪು ಬಣ್ಣದ ಅದೇನೋ ವಸ್ತು ಕಾಣಿಸಿತು. ಹತ್ತಿರ ಹೋಗಿ ನೋಡಿದ, ಅದೇನು ಅಂತ ಗೊತ್ತಾಗಲಿಲ್ಲ. ಆ ವಸ್ತು ಹಸಿಹಸಿಯಾಗಿತ್ತು, ಅದನ್ನೊಮ್ಮೆ ಹಿಸುಕಿ ನೋಡಿದ. ಆಗಲೂ ಅದೇನು ಅಂತ ಗೊತ್ತಾಗಲಿಲ್ಲ. ಒಮ್ಮೆ ರುಚಿ ನೋಡಿದರೆ ಗೊತ್ತಾಗಬಹುದು ಅಂದುಕೊಂಡು ಬಾಯಲ್ಲಿ ಚಪ್ಪರಿಸಿದ. ನಂತರ ಇದ್ದಕ್ಕಿದ್ದಂತೆ, ''ಅಯ್ಯೋ, ಛೀ, ಇದು ಸಗಣಿ'' ಎಂದು ಉದ್ಗರಿಸಿ, ''ಸದ್ಯ, ಇದನ್ನು ತುಳೀಲಿಲ್ಲ, ಬಚಾವಾದೆ'' ಎಂದು ಗೊಣಗುತ್ತಾ ತನ್ನನ್ನು ತಾನೇ ಸಮಾಧಾನ ಮಾಡಿಕೊಂಡ!

ಮಿನಿ ಕಥೆ

ಬೀರಪ್ಪ ಡಿ. ಡಂಬಳಿ, ಕೋಹಳ್ಳಿ

ಪ್ರೇಮವು ಸ್ನೇಹವಾದಾಗ..!

ಅವಳಿಗೆ ಅವನು ಹೇಗೆ ಪರಿಚಯವಾದನೋ ಗೊತ್ತಿಲ್ಲ, ನೋಡನೋಡುತ್ತಿದ್ದಂತೆ ಅಷ್ಟೇ ಹತ್ತಿರವಾದನು. ಮನೋವೇದನೆ ಪ್ರೀತಿಗೆ ತಿರುಗಿತ್ತು. ಎಲ್ಲವೂ ಸಾಮಾನ್ಯ. ಅದೇ ಫೋನ್ ಕರೆಗಳು ಮತ್ತು ಸಂದೇಶಗಳ ಆರ್ಭಟ ಜೋರಾಗಿತ್ತು. ಆದರೆ ಅವಳ ಪ್ರೀತಿಯನ್ನು ಆ ಹುಡುಗ ಒಪ್ಪಿಕೊಳ್ಳುವ ಸ್ಥಿತಿಯಲ್ಲಿ ಇರಲಿಲ್ಲ ಎಂಬುದೂ ಅಷ್ಟೇ ಸತ್ಯ. ಏಕೆಂದರೆ ಆ ಹುಡುಗ ಬೇರೆ ಒಬ್ಬಳಿಗೆ ಹತ್ತಿರವಾಗಿ ಮದುವೆಯ ಹೊಸ್ತಿಲಲ್ಲಿದ್ದ. ಹುಡುಗಿಯನ್ನು ನಿರಾಸೆಯ ಕಾರ್ಮೋಡ ಆವರಿಸಿತು. ಆದರೂ ಅವಳು ಪ್ರಬುದ್ಧೆ. ಆ ಜೋಡಿಗೆ ಹಾರೈಸಿ, 'ಇಷ್ಟೇ ಜೀವನ' ಅಂದುಕೊಂಡಳು. ತನ್ನ ಪ್ರೀತಿಯನ್ನು ಸ್ನೇಹವಾಗಿ ಪರಿವರ್ತಿಸಿದ ಸ್ನೇಹದಾತೆಯಾದಳು, ದೇವತೆಯಾದಳು...

ಪದಬಂಧ

● ಸಿ.ರವಿಶಂಕರ ಶಾಸ್ತ್ರಿ, ದಂಬೆ

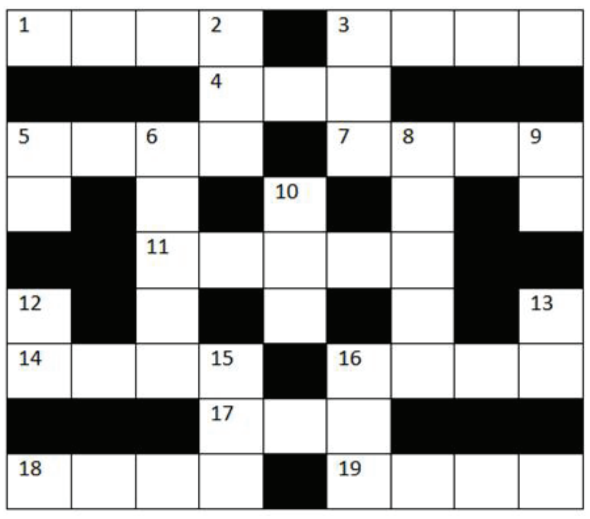

ಎಡದಿಂದ ಬಲಕ್ಕೆ

1. ವಿನೋದ ಅಥವಾ ಅಣಕವು ಕೊನೆಗೆ ಅನುಸ್ವಾರದೊಂದಿಗೆ ಬಂದಿದೆ (4)
3. ಎಲ್ಲದಕ್ಕಿಂತ ಶ್ರೇಷ್ಠವಾದದ್ದು ತಾಯಿನೆಲ (4)
4. ನಗ ತರುವಾಗ ನೋಡಿದ ಆಕಾಶ (3)
5. ದಿಕ್ಕು ತಪ್ಪಿಸಿ ಬಂದಿರುವ ಮದುವೆಯ ಗಂಡು (4)
7. ಚತುರ್ವೇದಗಳಲ್ಲಿ ಮೂರನೆಯದು (4)
11. ಪ್ರಾಚೀನ ಕಾಲದ ಅವಶೇಷವನ್ನು ಹೀಗೆನ್ನಬಹುದು (5)
14. ಮನಸ್ಸಿನ ಅಭಿಪ್ರಾಯ (4)
16. ಕಸ ಎತ್ತುವುದಲ್ಲ, ದೈಹಿಕ ವ್ಯಾಯಾಮ (4)
17. ಮಾಲತಿಯ ಬೆಕ್ಕು (3)
18. ಅಭಿಗೆ ಉಂಟಾದ ಬಯಕೆ (4)
19. ಹಣ ಎಣಿಸಲು ಪ್ರಯತ್ನಿಸು (4)

ಮೇಲಿಂದ ಕೆಳಕ್ಕೆ

2. ಎರಡು ನದಿಗಳು ಸೇರುವ ಸ್ಥಳ (3)
3. ಕೊನೆಗೆ ದೀರ್ಘವಾಗಿರುವ ಹಿಮಾಲಯದಲ್ಲಿರುವ ಒಂದು ಸರೋವರ (3)
5. ನೇಣು ಹಾಕಿ ಜಾರಿಗೊಳಿಸುವ ಮರಣದಂಡನೆ ಶಿಕ್ಷೆ (2)
6. ಕೆಟ್ಟ ಉದ್ದೇಶಕ್ಕೆ ಬಳಸಿಕೊಳ್ಳುವುದು (5)
8. ಗೃಹದಲ್ಲಿ ಮಾಡುವ ಕಾರ್ಯ (5)
9. ನಿಧಾನವಾಗಿ ಕೇಳಿದ ಸ್ವರ (2)
10. ಹೊಡೆಯಲು, ಕೆಲಸ ಮಾಡಲು ಬಳಸುವ ಸಾಧನ (3)
12. ಎರಡಕ್ಷರದ ಮತ್ತೊಂದು ಯಜ್ಞ (2)
13. ಅಮಲು ಎನ್ನುವ ಇನ್ನೊಂದು ಪದ (2)
15. ಆಶೆಯಿಂದ ಮಾಡಿದ ಹಾಸ್ಯ (3)
16. ಹಲವರ ನಡುವಿನ ಜಗಳ (3)

ಸರಿಯುತ್ತರಗಳು

ಎಡದಿಂದ ಬಲಕ್ಕೆ: 1.ಪರಿಹಾಸಂ 3.ಮಾತೃಭೂಮಿ 4. ಗಗನ 5. ಗಮದುಮ 7.ಸಾಮವೇದ 11.ಪಳೆಯುಳಿಕೆ 14. ಮನೋಗತ 16.ಕಸರತ್ತು 17.ಮಾರ್ಜಾಲ 18.ಅಭಿಲಾಷೆ 19.ಹವಣಿಸು

ಮೇಲಿಂದ ಕೆಳಕ್ಕೆ: 2.ಸಂಗಮ 3.ಮಾನಸಾ 5.ಗಲ್ಲು 6.ದುರುಪಯೋಗ 8.ಮನೆಕೆಲಸ 9.ದನಿ 10.ಆಯುಧ 12.ಹೋಮ 13.ಮತ್ತು 15.ತಮಾಷೆ 16.ಕಲಹ

ರಾಮಚರಿತ ಮಾನಸ: ಹನುಮಂತನಿಗೆ ಸುರಸಾ ಪರೀಕ್ಷೆ

ನಮ್ಮ ಗುರಿಯತ್ತ ಸಾಗುವಾಗ ಕೇವಲ ಶಕ್ತಿಯಿದ್ದರೆ ಸಾಲದು, ಸಂದರ್ಭಕ್ಕೆ ತಕ್ಕಂತೆ ಬಳಸುವ ವಿವೇಚನೆ ಮತ್ತು ಬುದ್ಧಿವಂತಿಕೆಯೂ ಅತಿ ಮುಖ್ಯ. 'ಸುಂದರಕಾಂಡ'ದ ಈ ಪ್ರಸಂಗವು, ಅಹಂಕಾರವನ್ನು ಸೋಲಿಸಲು ವಿನಯ ಮತ್ತು ಯುಕ್ತಿ ಹೇಗೆ ಸಹಕಾರಿಯಾಗುತ್ತವೆ ಎಂಬುದನ್ನು ನಮಗೆ ತಿಳಿಸಿಕೊಡುತ್ತದೆ.

ಮೂಲ ಶ್ಲೋಕ (ಚೌಪಾಯಿ):

ಜೋಜನ ಭರಿ ತೆಹಿಂ ಬದನು ಪಸಾರಾ । ಕಪಿ ತನು ಕೀನ್ಹ ದುಗುನ ಬಿಸ್ತಾರಾ ॥
ಸೋಲಹ ಜೋಜನ ಮುಖ ತೆಹಿಂ ಭಯವೂ ।
ತುರತ ಪವನಸುತ ಬತ್ತಿಸ ಭಯವೂ ॥
ಸತ ಯೋಜನ ಮುಖ ತೇಹಿಂ ತಬ ಕೀನ್ಹಾ । ಅತಿ ಲಘು ರೂಪ ಧರಹಿಂ ಹನುಮಾನಾ ॥

ಹನುಮಂತನು ಶ್ರೀರಾಮನ ಕಾರ್ಯಕ್ಕಾಗಿ ಸಾಗರವನ್ನು ದಾಟಲು ಆಕಾಶಮಾರ್ಗದಲ್ಲಿ ಹಾರುತ್ತಿದ್ದಾಗ, ಅವನ ಬಲ ಮತ್ತು ಧೈರ್ಯವನ್ನು ಪರೀಕ್ಷಿಸಲು ದೇವತೆಗಳು ನಿರ್ಧರಿಸುತ್ತಾರೆ. ಈ ಪರೀಕ್ಷೆಗಾಗಿ ಅವರು ನಾಗಗಳ ಮಾತೆಯಾದ ಸುರಸಾ ಎಂಬ ದೇವತೆಯನ್ನು ಕಳುಹಿಸುತ್ತಾರೆ. ಹನುಮಂತನು ವೇಗವಾಗಿ ಸಾಗುತ್ತಿರುವಾಗ, ಸುರಸೆಯು ವಿರಾಟ ರೂಪವನ್ನು ಧರಿಸಿ ದಾರಿಯನ್ನು ಅಡ್ಡಗಟ್ಟುತ್ತಾಳೆ. ಅವಳು ಅಬ್ಬರಿಸುತ್ತಾ, ''ಎಲೈ ವಾನರನೇ, ಇಂದು ದೇವತೆಗಳು ನಿನ್ನನ್ನು ನನಗೆ ಆಹಾರವಾಗಿ ನೀಡಿದ್ದಾರೆ. ನೀನು ನನ್ನ ಬಾಯಿಯೊಳಗೆ

ಒಂದೊಳ್ಳೆ ಮಾತು

ರೂಪಾ ಗುರುರಾಜ್

Vishwavani TV Special ಯೂಟ್ಯೂಬ್ ಚಾನೆಲ್‌ನಲ್ಲಿ

ಪ್ರವೇಶಿಸಲೇಬೇಕು'' ಎಂದು ಬೆದರಿಸುತ್ತಾಳೆ. ಹನುಮಂತನು ಮೊದಲು ಅತ್ಯಂತ ವಿನಯದಿಂದ ಕೈಮುಗಿದು, ''ತಾಯಿ, ನಾನು ಪ್ರಭು ಶ್ರೀರಾಮನ ಕಾರ್ಯದ ನಿಮಿತ್ತ ಸೀತಾದೇವಿಯನ್ನು ಹುಡುಕಲು ಹೋಗುತ್ತಿದ್ದೇನೆ. ಆ ಕಾರ್ಯ ಮುಗಿಸಿ ಹಿಂದಿರುಗಿದ ಮೇಲೆ ನಾನೇ ಬಂದು ನಿನ್ನ ಆಹಾರವಾಗುತ್ತೇನೆ, ಅಲ್ಲಿಯವರೆಗೆ ದಯವಿಟ್ಟು ನನಗೆ ದಾರಿ ಬಿಡು'' ಎಂದು ಪ್ರಾರ್ಥಿಸುತ್ತಾನೆ. ಆದರೆ ಸುರಸೆಯು ಹಠ ಹಿಡಿಯುತ್ತಾಳೆ, ತನ್ನ ಬಾಯಿಯನ್ನು ತೆರೆದು ನುಂಗಲು ಮುಂದಾಗುತ್ತಾಳೆ.

ಇಲ್ಲಿಂದ ಹನುಮಂತ ಮತ್ತು ಸುರಸೆಯ ನಡುವೆ ಒಂದು ವಿಚಿತ್ರವಾದ ಪೈಪೋಟಿ ಆರಂಭವಾಗುತ್ತದೆ. ಸುರಸೆಯು ತನ್ನ ಬಾಯಿಯನ್ನು ಒಂದು ಯೋಜನದಷ್ಟು (ಸುಮಾರು ಎಂಟು ಮೈಲಿ) ಅಗಲವಾಗಿ ತೆರೆದಾಗ, ಹನುಮಂತನು ತನ್ನ ಶರೀರವನ್ನು ಎರಡು ಪಟ್ಟು ಅಂದರೆ ಎರಡು ಯೋಜನಗಳಷ್ಟು ಬೆಳೆಸುತ್ತಾನೆ. ಅವಳು ತನ್ನ ಬಾಯಿಯನ್ನು ಹದಿನಾರು ಯೋಜನಗಳಷ್ಟು ವಿಸ್ತರಿಸಿದಾಗ, ಹನುಮಂತನು ತಕ್ಷಣವೇ ಮೂವತ್ತೆರಡು ಯೋಜನದಷ್ಟು ಬೃಹದಾಕಾರವಾಗಿ ಬೆಳೆಯುತ್ತಾನೆ. ಸುರಸೆಯು ತನ್ನ ಗಾತ್ರವನ್ನು ಹೆಚ್ಚಿಸಿದಂತೆಲ್ಲಾ, ಹನುಮಂತನು ಅವಳಿಗಿಂತ ದುಪ್ಪಟ್ಟು ಗಾತ್ರವನ್ನು ತಳೆದು ನಿಲ್ಲುತ್ತಾನೆ.

ಕೊನೆಗೆ ಸುರಸೆಯು ಅಹಂಕಾರದಿಂದ ತನ್ನ ಬಾಯಿಯನ್ನು ನೂರು ಯೋಜನಗಳಷ್ಟು ಭೀಕರವಾಗಿ ಹರಡುತ್ತಾಳೆ. ಆ ವಿಶಾಲವಾದ ಬಾಯಿ ಸಾಗರವನ್ನೇ ನುಂಗುವಂತೆ ಕಾಣುತ್ತಿರುತ್ತದೆ. ಆಗ ಹನುಮಂತನು ತನ್ನ ಬಲಪ್ರದರ್ಶನದಿಂದ ಪ್ರಯೋಜನವಿಲ್ಲವೆಂದು ಅರಿತುಕೊಳ್ಳುತ್ತಾನೆ. ಆ ಕ್ಷಣದಲ್ಲೇ ತನ್ನ ಬೃಹತ್ ರೂಪವನ್ನು ಸಂಕುಚಿತಗೊಳಿಸಿ, ಒಂದು ಸಣ್ಣ ಸೊಳ್ಳೆಯಷ್ಟು (ಅತಿ ಲಘುರೂಪ) ರೂಪವನ್ನು ಧರಿಸುತ್ತಾನೆ. ಸುರಸೆಯು ಕಣ್ಣು ಮಿಟುಕಿಸುವಷ್ಟರಲ್ಲಿ ಅವಳ ಅಗಾಧವಾದ ಬಾಯಿಯೊಳಗೆ ಪ್ರವೇಶಿಸಿ, ಹಾಗೆಯೇ ಹೊರ ಬಂದು ಆಕೆಯ ಮುಂದೆ ವಿನಯದಿಂದ ನಿಲ್ಲುತ್ತಾನೆ.

''ತಾಯಿ, ನಿನ್ನ ಷರತ್ತಿನಂತೆ ನಾನು ನಿನ್ನ ಬಾಯಿಯೊಳಗೆ ಹೋಗಿ ಬಂದಿದ್ದೇನೆ. ನಿನ್ನ ಆಹಾರವಾಗುವ ಶಾಪವೂ ವಿಮೋಚನೆಯಾಯಿತು, ನನ್ನ ಕಾರ್ಯವೂ ಬಾಕಿಯಿದೆ'' ಎಂದು ನಗುತ್ತಾ ಹೇಳುತ್ತಾನೆ. ಹನುಮಂತನ ಈ ಅದ್ಭುತ ಸಮಯಪ್ರಜ್ಞೆ ಮತ್ತು ಯುಕ್ತಿಯನ್ನು ಕಂಡು ಸುರಸೆಯು ಬೆರಗಾಗುತ್ತಾಳೆ. ಅವಳು ತನ್ನ ನಿಜರೂಪಕ್ಕೆ ಬಂದು, ''ಹನುಮಂತಾ, ದೇವತೆಗಳು ನಿನ್ನ ಬುದ್ಧಿಶಕ್ತಿಯನ್ನು ಪರೀಕ್ಷಿಸಲು ನನ್ನನ್ನು ಕಳುಹಿಸಿದ್ದರು. ಬಲವೊಂದೇ ಸಾಲದು, ಬುದ್ಧಿಯೂ ಬೇಕು ಎಂಬುದನ್ನು ನೀನು ಸಾಬೀತುಪಡಿಸಿದೆ. ನಿನ್ನ ಕಾರ್ಯ ಯಶಸ್ವಿಯಾಗಲಿ'' ಎಂದು ಮನಸಾರೆ ಹರಸಿ ದಾರಿಬಿಡುತ್ತಾಳೆ.

ಬದುಕಿನಲ್ಲಿ ಅನೇಕ ಬಾರಿ ನಮಗೆ ವಿಪತ್ತುಗಳು ಎದುರಾದಾಗ ಪ್ರತಿ ಬಾರಿಯೂ ಶಕ್ತಿಯಿಂದ ಪರಿಹಾರವನ್ನು ಕಂಡುಕೊಳ್ಳಲು ಸಾಧ್ಯವಿರುವುದಿಲ್ಲ. ಅನೇಕ ಬಾರಿ ಶಕ್ತಿಗಿಂತ ಯುಕ್ತಿ ಬೇಕಾಗುತ್ತದೆ. ಹೀಗಾಗಿಯೇ ಸಾಮಾನ್ಯರು ಕೂಡ ಅಸಾಮಾನ್ಯರನ್ನು ಸೋಲಿಸಿ ಮುನ್ನುಗ್ಗುತ್ತಾರೆ. ಇಂಥ ಸಮಯಪ್ರಜ್ಞೆ ನಮಗಿದ್ದಾಗ ಬದುಕಲ್ಲಿ ಎಂಥ ಪರಿಸ್ಥಿತಿ ಬಂದರೂ ನಿಭಾಯಿಸುವ ಆತ್ಮಸ್ಥೈರ್ಯ ನಮಗೆ ಸಿಗುತ್ತದೆ...

ನೀವೂ ಬರೆಯಬಹುದು | ನಮ್ಮ ವಿಳಾಸ: ಪುರವಣಿ ವಿಭಾಗ, ನಂ.1687, 3ನೇ ಮಹಡಿ, ನಿಸರ್ಗ ಸೆರೆನಿಟಿ ಕಾಂಪ್ಲೆಕ್ಸ್, ರಾಘವೇಂದ್ರ ಸ್ವಾಮಿ ಮಠದ ಹತ್ತಿರ, ಬಿಇಎಂಎಲ್ ಬಡಾವಣೆ, ರಾಜರಾಜೇಶ್ವರಿ ನಗರ, ಬೆಂಗಳೂರು-560098 | e-mail: vishwavanimagazine@gmail.com

ಸಮಾಚಾರ ಸಣ್ಣದಲ್ಲ

ಆರ್‌ಸಿಬಿ ನಮ್ಮ ಸಿಂಹಗಳು: ಮಲ್ಯ

ಲಂಡನ್: ವಾಂಖೆಡೆ ಕ್ರೀಡಾಂಗಣದಲ್ಲಿ ಮುಂಬೈ ಇಂಡಿಯನ್ಸ್ ವಿರುದ್ಧ ಭಾನುವಾರದಂದು ರಾಯಲ್ ಚಾಲೆಂಜರ್ಸ್ ಬೆಂಗಳೂರು ತಂಡವು ಸಾಧಿಸಿದ ಅದ್ಭುತ ಗೆಲುವಿನ ಬಗ್ಗೆ ಆರ್‌ಸಿಬಿ ಮಾಜಿ ಮಾಲೀಕ

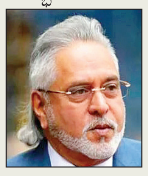

ವಿಜಯ್ ಮಲ್ಯ ಪ್ರತಿಕ್ರಿಯಿಸಿ, ಮುಂಬೈನಲ್ಲಿ ತಂಡದ ಪ್ರದರ್ಶನವನ್ನು ಶ್ಲಾಘಿಸಿದ್ದಾರೆ. ಸಾಮಾಜಿಕ ಮಾಧ್ಯಮದಲ್ಲಿ ಈ ಕುರಿತಾಗಿ ಪ್ರತಿಕ್ರಿಯೆ ನೀಡಿದ ಮಲ್ಯ, 'ಆರ್‌ಸಿಬಿ ನಮ್ಮ ಸಿಂಹಗಳು' ಎಂದು ಶ್ಲಾಘಿಸುತ್ತಾ, ಮುಂಬೈ ಇಂಡಿಯನ್ಸ್ ತವರಿನಲ್ಲಿ ಜಯ ಸಾಧಿಸಲು ಬ್ಯಾಟ್ ಮತ್ತು ಚೆಂಡಿನೊಂದಿಗೆ ಜೋರಾಗಿ ಗರ್ಜಿಸಿದ ಬೆಂಗಳೂರಿನ ಸಿಂಹಗಳು ಎಂದು ಪೋಸ್ಟ್ ಮಾಡಿದ್ದಾರೆ. ಮಾರ್ಚ್ 2016ರಲ್ಲಿ ಭಾರತವನ್ನು ತೊರೆದ ಮಲ್ಯ, ಪ್ರಸ್ತುತ ಇಂಗ್ಲೆಂಡ್‌ನಲ್ಲಿ ನೆಲೆಸಿದ್ದು ಇಂಗ್ಲೆಂಡ್ ಮತ್ತು ವೇಲ್ಸ್‌ನಿಂದ ಹೊರಹೋಗದಂತೆ ಅವರಿಗೆ ನಿರ್ಬಂಧ ಇದೆ. ಸಾವಿರಾರು ಕೋಟಿ ಮೊತ್ತದ ಸಾಲ ಮರುಪಾವತಿಯನ್ನು ಬಾಕಿ ಉಳಿಸಿಕೊಂಡಿರುವ ಆರೋಪಗಳನ್ನು ಎದುರಿಸುತ್ತಿದ್ದು 2019ರ ಜನವರಿಯಲ್ಲಿ ಹಣ ವರ್ಗಾವಣೆ ತಡೆ ಕಾಯ್ದೆಯಡಿಯಲ್ಲಿ ಪರಾರಿಯಾದ ಆರ್ಥಿಕ ಅಪರಾಧಿ ಎಂದು ಘೋಷಿಸಲ್ಪಟ್ಟಿದ್ದರು. ದೇಶ ತೊರೆದ ಹೊರತಾಗಿಯೂ ಅವರು ಆರ್‌ಸಿಬಿಯನ್ನು ಬೆಂಬಲಿಸುತ್ತಲೇ ಬಂದಿದ್ದಾರೆ.

ನಾಳೆಯ ಪಂದ್ಯಕ್ಕೆ ವಿರಾಟ್ ಕೊಹ್ಲಿ ಲಭ್ಯ

ಬೆಂಗಳೂರು: ಮುಂಬೈನ ವಾಂಖೆಡೆ ಸ್ಟೇಡಿಯಂನಲ್ಲಿ ಭಾನುವಾರ ನಡೆದ ಮುಂಬೈ ಇಂಡಿಯನ್ಸ್ ವಿರುದ್ಧದ ಪಂದ್ಯದ ವೇಳೆ ಆರ್‌ಸಿಬಿ ತಂಡದ ಸ್ಟಾರ್ ಆಟಗಾರ ವಿರಾಟ್ ಕೊಹ್ಲಿ ಗಾಯಗೊಂಡಿದ್ದರು,

ಹಾಗಾಗಿ ಅವರು ಫೀಲ್ಡಿಂಗ್ ಮಾಡಿರಲಿಲ್ಲ. ಇದೀಗ ಅವರ ಗಾಯದ ಬಗ್ಗೆ ಮಾಹಿತಿ ದೊರೆತಿದ್ದು, ಅವರೀಗ ಆರಾಮಾಗಿದ್ದು, ಕೊಹ್ಲಿಗೆ ಆಗಿರುವ ಗಾಯದ ಸಮಸ್ಯೆಯು ಗಂಭೀರವಲ್ಲ ಎಂದು ರಾಯಲ್ ಚಾಲೆಂಜರ್ಸ್ ಬೆಂಗಳೂರು ತಂಡದ ನಾಯಕ ರಜತ್ ಪಾಟಿದಾರ್ ಹೇಳಿದ್ದಾರೆ. ಆರ್‌ಸಿಬಿ ತನ್ನ ಮುಂದಿನ ಪಂದ್ಯವನ್ನು ಏಪ್ರಿಲ್ 15 ರಂದು ಲಖನೌ ವಿರುದ್ಧ ಆಡಲಿದೆ. ಬೆಂಗಳೂರಿನ ಚಿನ್ನಸ್ವಾಮಿ ಕ್ರೀಡಾಂಗಣದಲ್ಲಿ ನಡೆಯಲಿರುವ ಈ ಪಂದ್ಯದಲ್ಲಿ ಕೊಹ್ಲಿ ಯಾವುದೇ ಸಮಸ್ಯೆ ಇಲ್ಲದೆ ಕಣಕ್ಕಿಳಿಯುವ ಸುದ್ದಿ ಅವರ ಅಭಿಮಾನಿಗಳಲ್ಲಿ ಸಂತಸ ತರಿಸಿದೆ.

ಕ್ರೀಡಾಂಗಣದ ಸಿಬ್ಬಂದಿಗೆ ₹ 25 ಲಕ್ಷ ಬಹುಮಾನ

ದೆಹಲಿ: ಗುವಾಹಟಿಯ ಬರ್ಸಪರ ಕ್ರಿಕೆಟ್ ಕ್ರೀಡಾಂಗಣದ ಪಿಚ್ ಕ್ಯುರೆಟರ್ ಹಾಗೂ ಅಂಗಣದ ಸಿಬ್ಬಂದಿಗೆ ಅವರ ಕಠಿಣ ಸೇವೆಯನ್ನು ಗುರುತಿಸಿ 25 ಲಕ್ಷ ರು.ನಗದು ಬಹುಮಾನವನ್ನು ಅಸ್ಸಾಂ ಕ್ರಿಕೆಟ್ ಅಸೋಸಿಯೇಷನ್ (ಎಸಿಎ) ಘೋಷಿಸಿದೆ. ನಿರಂತರ ಮಳೆಯ ನಡುವೆಯೂ ಇಲ್ಲಿ ನಡೆದ ಐಪಿಎಲ್ ಟೂರ್ನಿಯ ಪಂದ್ಯಗಳನ್ನು ಯಶಸ್ವಿಯಾಗಿ ಪೂರ್ಣಗೊಳಿಸಲು ಅವರು ನಿರ್ವಹಿಸಿದ ಕಠಿಣ ಪ್ರಯತ್ನಗಳನ್ನು ಗೌರವಿಸುವ ಸಲುವಾಗಿ ಈ ನಗದು ಬಹುಮಾನ ನೀಡಲಾಗಿದೆ ಎಂದು ಎಸಿಎ ತನ್ನ ಅಧಿಕೃತ ಹೇಳಿಕೆಯಲ್ಲಿ ತಿಳಿಸಿದೆ.

ಗೆದ್ದು ಬೀಗಿದ ಹೈದರಾಬಾದ್ | ಕಿಶನ್, ಕ್ಲಾಸೆನ್ ಭರ್ಜರಿ ಬ್ಯಾಟಿಂಗ್

ರಾಜಸ್ಥಾನಕ್ಕೆ ಮೊದಲ ಸೋಲು

ಹೈದರಾಬಾದ್: ಇಶಾನ್ ಕಿಶನ್, ಹೆನ್ರಿಚ್ ಕ್ಲಾಸೆನ್ ಸ್ಫೋಟಕ ಬ್ಯಾಟಿಂಗ್ ಹಾಗೂ ವೇಗದ ಬೌಲರ್‌ಗಳಾದ ಪ್ರಫುಲ್ ಹಿಂಗೆ ಮತ್ತು ಸಕೀಬ್ ಹೊಸೈನ್ ಮಾರಕ ದಾಳಿಯ ನೆರವಿನಿಂದ ಬಲಿಷ್ಠ ರಾಜಸ್ಥಾನ್ ರಾಯಲ್ಸ್ ಎದುರು ಸನ್‌ರೈಸರ್ಸ್ ಹೈದರಾಬಾದ್ ತಂಡವು ಸೋಮವಾರ 57 ರನ್‌ಗಳ ಭರ್ಜರಿ ಜಯ ಸಾಧಿಸಿದೆ.

ಮೊದಲ ಓವರ್‌ನಲ್ಲೇ ದಾಖಲೆಯ ಮೂರು ವಿಕೆಟ್ ಕಬಳಿಸಿ ಮಿಂಚಿದ ಪ್ರಫುಲ್, ಸನ್‌ರೈಸರ್ಸ್ ಹೈದರಾಬಾದ್ ತಂಡದ ಗೆಲುವಿನ ರೂವಾರಿ ಎನಿಸಿಕೊಂಡರು. ಸನ್‌ರೈಸರ್ಸ್ ಹೈದರಾಬಾದ್ ತಂಡಕ್ಕೆ ಇದು ಎರಡನೇ ಗೆಲುವಾಗಿದ್ದರೆ, ರಿಯಾನ್ ಪರಾಗ್ ನೇತೃತ್ವದ ರಾಜಸ್ಥಾನ ರಾಯಲ್ಸ್‌ಗೆ ಇದು ಮೊದಲ ಸೋಲಾಗಿದೆ.

ಗೆಲ್ಲಲು 217 ರನ್‌ಗಳ ಕಠಿಣ ಗುರಿ ಬೆನ್ನತ್ತಿದ ರಾಜಸ್ಥಾನ್ ತಂಡ ಮೊದಲ ಓವರ್‌ನಲ್ಲೇ ಪ್ರಫುಲ್ ಹಿಂಗೆ ಅವರ ಮಾರಕ ದಾಳಿಗೆ ತಬ್ಬಿಬ್ಬಾಗಿ ಹೋಯಿತು. ಐಪಿಎಲ್‌ಗೆ ಪಾದಾರ್ಪಣೆ ಮಾಡಿದ ಮೊದಲ ಓವರ್‌ನಲ್ಲೇ ವೈಭವ್ ಸೂರ್ಯವಂಶಿ, ಧ್ರುವ್ ಜುರೆಲ್ ಹಾಗೂ ಲೂನ್‌ಡ್ರೆ ಪ್ರಿಟೋರಿಯಸ್ ಮೂವರನ್ನೂ ಖಾತೆ ತೆರೆಯುವ ಮೊದಲೇ ಪೆವಿಲಿಯನ್ನಿಗಟ್ಟುವಲ್ಲಿ ಯಶಸ್ವಿಯಾದರು. ಈ ಮೂಲಕ ರಾಜಸ್ಥಾನ ರಾಯಲ್ಸ್‌ಗೆ ಮೊದಲ ಓವರ್‌ನಲ್ಲೇ ಆಘಾತ ನೀಡಿದರು.

ಇಂಪ್ಯಾಕ್ಟ್ ಆಟಗಾರನಾಗಿ ಕಣಕ್ಕಿಳಿದ ಸಕೀಬ್ ಹುಸೈನ್ ಅವರು ರಾಜಸ್ಥಾನ್ ರಾಯಲ್ಸ್‌ನ ಆರಂಭಿಕ ಬ್ಯಾಟರ್ ಯಶಸ್ವಿ ಜೈಸ್ವಾಲ್‌ಗೆ ಪೆವಿಲಿಯನ್ ಹಾದಿ ತೋರಿಸಿದರು. ಮೂರನೇ ಓವರ್‌ನಲ್ಲಿ ರಿಯಾನ್ ಪರಾಗ್ 4 ರನ್ ಗಳಿಸಿ ಪ್ರಫುಲ್‌ಗೆ ನಾಲ್ಕನೇ ಬಲಿಯಾದರು. ಆಗ ರಾಜಸ್ಥಾನ ರಾಯಲ್ಸ್ ತಂಡದ ಸ್ಕೋರ್ 3 ಓವರ್ ಅಂತ್ಯಕ್ಕೆ 5 ವಿಕೆಟ್ ನಷ್ಟಕ್ಕೆ ಕೇವಲ 9 ರನ್‌ಗಳಾಗಿದ್ದವು.

ಆಸರೆಯಾದ ಪೆರೇರಿಯಾ-ಜಡೇಜಾ: ಸತತ 4 ಪಂದ್ಯ ಗೆದ್ದು ಆತ್ಮವಿಶ್ವಾಸದಿಂದ ಬೀಗುತ್ತಿದ್ದ ರಾಜಸ್ಥಾನ ರಾಯಲ್ಸ್ ತಂಡವು ಎರಡಂಕಿ ಮೊತ್ತ ತಲುಪುವ ಮೊದಲೇ ಅಗ್ರಕ್ರಮಾಂಕದ ಐವರು ಬ್ಯಾಟರ್‌ಗಳು ಪೆವಿಲಿಯನ್ ಸೇರಿದ್ದರು. ಈ ವೇಳೆ 6ನೇ ವಿಕೆಟ್‌ಗೆ ಜತೆಯಾದ ಡೊನೊವನ್ ಪೆರೆರಿಯಾ ಹಾಗೂ ಆಲ್‌ರೌಂಡರ್ ಜಡೇಜಾ ಜೋಡಿ ಶತಕದ ಜತೆಯಾಟವಾಡುವ ಮೂಲಕ ತಂಡಕ್ಕೆ ಅಸರೆಯಾದರು. ರಾಜಸ್ಥಾನ್ ತಂಡವನ್ನು ದಿಟ್ಟವಾಗಿ ಎದುರಿಸಿದ ಈ ಜೋಡಿ 72 ಎಸೆತಗಳಲ್ಲಿ 118 ರನ್‌ಗಳ ಜತೆಯಾಟವಾಡಿತು. ಕೇವಲ 22 ಎಸೆತಗಳಲ್ಲಿ 7 ಬೌಂಡರಿ ಹಾಗೂ 3 ಸಿಕ್ಸರ್‌ಗಳ ನೆರವಿನಿಂದ 69 ರನ್ ಸಿಡಿಸಿದ ಪೆರಿರಿಯಾ ಅವರನ್ನು ಬಲಿಪಡೆಯುವಲ್ಲಿ ಸಕೀಬ್ ಯಶಸ್ವಿಯಾದರು. ಆ ಬೆನ್ನಲ್ಲೇ ಜಡೇಜಾ 45 ರನ್ ಗಳಿಸಿ ಇಶಾನ್ ಮಾಲಿಂಗಗೆ ವಿಕೆಟ್ ಒಪ್ಪಿಸಿದರು. ಅದರೊಂದಿಗೆ ರಾಜಸ್ಥಾನದ ಸೋಲು ಖಚಿತವಾಯಿತು. ಕೊನೆಯಲ್ಲಿ ತುಷಾರ್ ದೇಶ್‌ಪಾಂಡೆ ಚುರುಕಿನ ರನ್ ಬಾರಿಸಿದರಾದರೂ, ತಂಡವನ್ನು ಸೋಲಿನಿಂದ ಪಾರು ಮಾಡಲು ಸಾಧ್ಯವಾಗಲಿಲ್ಲ.

ಚೊಚ್ಚಲ ಐಪಿಎಲ್ ಪಂದ್ಯವನ್ನಾಡಿದ ಪ್ರಫುಲ್ ಹಿಂಗೆ ಹಾಗೂ ಸಕೀಬ್ ಹೊಸೈನ್ ತಲಾ 4 ವಿಕೆಟ್ ಕಬಳಿಸುವ ಮೂಲಕ ಪದಾರ್ಪಣೆ ಪಂದ್ಯವನ್ನು ಅತ್ಯಂತ ಸ್ಮರಣೀಯವಾಗಿಸಿಕೊಳ್ಳುವಲ್ಲಿ ಯಶಸ್ವಿಯಾದರು. ಇದಕ್ಕೂ ಮೊದಲು ಬ್ಯಾಟ್ ಮಾಡಿದ ಸನ್‌ರೈಸರ್ಸ್ ಹೈದರಾಬಾದ್ ನಾಯಕ ಇಶಾನ್ ಕಿಶನ್(91) ಶತಕ ವಂಚಿತ ಬ್ಯಾಟಿಂಗ್ ಹಾಗೂ ಹೆನ್ರಿಚ್ ಕ್ಲಾಸೆನ್ (40) ಸ್ಫೋಟಕ ಬ್ಯಾಟಿಂಗ್ ನೆರವಿನಿಂದ ನಿಗದಿತ 20 ಓವರ್‌ಗಳಲ್ಲಿ 6 ವಿಕೆಟ್ ನಷ್ಟಕ್ಕೆ 216 ರನ್ ಕಲೆಹಾಕಿತ್ತು.

ಟಾಸ್ ಸೋತು ಮೊದಲು ಬ್ಯಾಟಿಂಗ್ ಮಾಡುವ ಅವಕಾಶ ಪಡೆದ ಸನ್ ರೈಸರ್ಸ್ ತಂಡಕ್ಕೆ ಉತ್ತಮ ಆರಂಭ ಸಿಗಲಿಲ್ಲ. ಸ್ಫೋಟಕ ಶೈಲಿಯ ಬ್ಯಾಟರ್ ಅಭಿಷೇಕ್ ಶರ್ಮಾ ಮೊದಲ ಎಸೆತದಲ್ಲೇ ವಿಕೆಟ್ ಒಪ್ಪಿಸಿದರು. ವೇಗಿ ಜೋಫ್ರಾ ಆರ್ಚರ್ ಎಸೆತವನ್ನು ಬಿರುಸಾಗಿ ಬಾರಿಸಿದ ಶರ್ಮಾ, ಬೌಂಡರಿ ಗೆರೆ ಬಳಿ ಇದ್ದ ರವಿ ಬಿಷ್ಣೋಯಿಗೆ ಕ್ಯಾಚ್ ನೀಡಿ ಕ್ರೀಸ್‌ನಿಂದ ನಿರ್ಗಮಿಸಿದರು.

ನಂತರ ಕ್ರೀಸ್‌ಗೆ ಇಳಿದ ನಾಯಕ ಇಶಾನ್ ಕಿಶನ್, ಲೀಲಾಜಾಲವಾಗಿ ಬ್ಯಾಟ್ ಬೀಸಿದರು. ಆರಂಭಿಕ ಆಘಾತವನ್ನೂ ಲೆಕ್ಕಿಸದೆ ಆಡಿದ ಅವರು, ಅನುಭವಿ ಆಟಗಾರ ಟ್ರಾವಿಸ್ ಹೆಡ್ (18 ರನ್) ಜತೆಗೂಡಿ 2ನೇ ವಿಕೆಟ್‌ಗೆ 55 ರನ್ ಸೇರಿಸಿದರು. ಹೆಡ್ ಪರಾಗ್‌ಗೆ ಕ್ಯಾಚ್ ನೀಡಿ ಪೆವಿಲಿಯನ್ ಸೇರಿದ್ದರು.

ನಂತರ ಹೆನ್ರಿಚ್ ಕ್ಲಾಸೆನ್ ಜೊತೆ ಮೂರನೇ ವಿಕೆಟ್‌ಗೆ ಇಶಾನ್ ಕಿಶನ್ 88 ರನ್ ಸೇರಿಸಿದರು. ಕೇವಲ 44 ಎಸೆತಗಳನ್ನು ಎದುರಿಸಿದ್ದ ಕಿಶನ್, 8 ಬೌಂಡರಿ ಹಾಗೂ 6 ಸಿಕ್ಸರ್ ಸಹಿತ 91 ರನ್ ಗಳಿಸಿದ್ದಾಗ ಶತಕದ ಹೊಸ್ತಿಲಲ್ಲಿ ವಿಕೆಟ್ ಕಳೆದುಕೊಂಡರು. ಸಂದೀಪ್ ಶರ್ಮಾಅವರ ಬೌಲಿಂಗ್‌ನಲ್ಲಿ ಕಾಟ್ ಆ್ಯಂಡ್ ಬೌಲ್ಡ್ ಆದರು. ಕ್ಲಾಸೆನ್ 40 ರನ್ ಗಳಿಸಿ ಔಟಾದರು. ದೇಶ್‌ಪಾಂಡೆ ಬೌಲಿಂಗ್‌ನಲ್ಲಿ ಅವರು ಪರಾಗ್‌ಗೆ ಕ್ಯಾಚ್ ನೀಡಿದರು.

ನಿತೀಶ್ ಕುಮಾರ್ ರೆಡ್ಡಿ (28) ಆರ್ಚರ್ ಬೌಲಿಂಗ್‌ನಲ್ಲಿ ಔಟ್ ಆದರು. ಸಲೀಲ್ ಆರೋರಾ (24 ಅಜೇಯ) ಸಮಯೋಚಿತವಾಗಿ ಆಟವಾಡಿದರು. ಹೀಗಾಗಿ ಹೈದರಾಬಾದ್ ತಂಡದ ಮೊತ್ತ 20 ಓವರ್‌ಗಳಲ್ಲಿ 6 ವಿಕೆಟ್‌ಗೆ 216ಕ್ಕೆ ತಲುಪಿತು.

ಇಶಾನ್ ಕಿಶನ್ ಭರ್ಜರಿ ಬ್ಯಾಟಿಂಗ್.

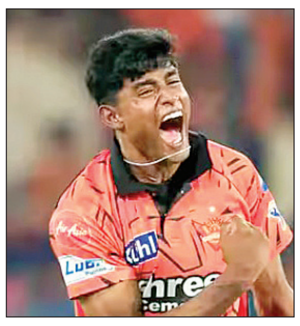
ಸಕೀಬ್ ಹುಸೈನ್ ಮಾರಕ ದಾಳಿ.

ಚೊಚ್ಚಲ ಪಂದ್ಯದಲ್ಲಿ ಮಿಂಚಿದ ಪ್ರಫುಲ್.

ಬೌಲರ್ ಪ್ರಫುಲ್ ದಾಖಲೆ

ಹೈದರಾಬಾದ್ ನೀಡಿದ ಗೆಲುವಿನ ಗುರಿಯನ್ನು ಬೆನ್ನಟ್ಟಿದ ರಾಜಸ್ಥಾನವು ಆರಂಭಿಕ ಕುಸಿತ ಕಂಡಿದೆ. ಎಸ್‌ಎಚ್‌ಆರ್ ತಂಡದ ಪರ ಚೊಚ್ಚಲ ಪಂದ್ಯವನ್ನಾಡಿದ ಪ್ರಫುಲ್ ಐಪಿಎಲ್ ಇತಿಹಾಸದಲ್ಲೇ ಯಾವ ಆಟಗಾರನೂ ಮಾಡಿರದ ಮತ್ತು ಮುಂದೆ ಮಾಡಲು ಸಾಧ್ಯವಾಗದ ದಾಖಲೆಯೊಂದನ್ನು ನಿರ್ಮಿಸಿದ್ದಾರೆ. ಪದಾರ್ಪಣೆ ಮಾಡಿದ ಪ್ರಫುಲ್ ತಾವು ಬೌಲ್ ಮಾಡಿದ ಮೊದಲ ಓವರ್‌ನಲ್ಲೇ ಮೂರು ವಿಕೆಟ್‌ಗಳನ್ನು ಉರುಳಿಸಿದರು, ಇದರಲ್ಲಿ ವಿಶೇಷತೆ ಅಂದರೆ ಈ ಮೂವರು ಬ್ಯಾಟ್ಸ್‌ಮನ್‌ಗಳಿಗೆ ಖಾತೆ ತೆರೆಯಲೂ ಸಾಧ್ಯವಾಗಲಿಲ್ಲ.

ಎರಡೂ ತಂಡಗಳಿಗೂ ಪಂದ್ಯ ಗೆಲ್ಲುವ ಅನಿವಾರ್ಯತೆ

ಇಂದು ಚೆನ್ನೈ-ಕೋಲ್ಕತ್ತಾ ಕದನ

ಚೆನ್ನೈ: ಇಂದು ಇಲ್ಲಿನ ಚಿದಂಬರಂ ಸ್ಟೇಡಿಯಂನಲ್ಲಿ ನಡೆಯಲಿರುವ ಐಪಿಎಲ್ ಪಂದ್ಯದಲ್ಲಿ ಅತಿಥೇಯ ಚೆನ್ನೈ ಸೂಪರ್ ಕಿಂಗ್ಸ್ ತಂಡವು ಕೋಲ್ಕತ್ತಾ ನೈಟ್ ರೈಡರ್ಸ್ ತಂಡವನ್ನು ಎದುರಿಸಲಿದೆ.

ಈಗಾಗಲೇ 4 ಪಂದ್ಯಗಳನ್ನು ಆಡಿರುವ ಋತುರಾಜ್ ಗಾಯಕ್ವಾಡ್ ನಾಯಕತ್ವದ ಚೆನ್ನೈ ತಂಡವು ಕೇವಲ 1 ಪಂದ್ಯದಲ್ಲಿ ಗೆದ್ದು 3ರಲ್ಲಿ ಸೋತು ಅಂಕಪಟ್ಟಿಯಲ್ಲಿ 1 ಅಂಕ ಸಂಪಾದಿಸಿದೆ. ಆಡಿರುವ 4 ಪಂದ್ಯಗಳ ಪೈಕಿ 3 ಪಂದ್ಯ ಸೋತಿರುವ ಕೋಲ್ಕತ್ತಾ ತಂಡಕ್ಕೆ ಮಳೆಯಿಂದಾಗಿ 1 ಪಂದ್ಯ ರದ್ದಾಗಿರುವ ಕಾರಣ 1 ಅಂಕ ಮಾತ್ರ ಗಳಿಸುವಲ್ಲಿ ಸಫಲವಾಗಿದೆ.

ತನ್ನ ಮೊದಲ ಪಂದ್ಯದಲ್ಲಿ ಚೆನ್ನೈ ಸೂಪರ್ ಕಿಂಗ್ಸ್ ತಂಡವು ರಾಜಸ್ಥಾನ ತಂಡದ ವಿರುದ್ಧ ಸೋತರೆ, 2ನೇ ಪಂದ್ಯದಲ್ಲಿ ಪಂಜಾಬ್ ವಿರುದ್ಧ ಪರಾಜಯ ಎದುರಿಸಿತು. 3ನೇ ಪಂದ್ಯದಲ್ಲಿ ಚೆನ್ನೈ ತಂಡವು ಆರ್‌ಸಿಬಿ ವಿರುದ್ಧ ಸೋತರೆ, 4ನೇ ಪಂದ್ಯದಲ್ಲಿ ಡೆಲ್ಲಿ ಕ್ಯಾಪಿಟಲ್ಸ್ ವಿರುದ್ಧ 23 ರನ್‌ಗಳ ಗೆಲುವನ್ನು ಪಡೆದಿತ್ತು.

ಅಜಿಂಕ್ಯಾ ರಹಾನೆ ನಾಯಕತ್ವದ ಕೋಲ್ಕತ್ತಾ ತಂಡವು ಈ ಐಪಿಎಲ್ ಆವೃತ್ತಿಯ ತನ್ನ ಮೊದಲ ಪಂದ್ಯದಲ್ಲಿ ಮುಂಬೈ ವಿರುದ್ಧ ಸೋತರೆ, 2ನೇ ಪಂದ್ಯದಲ್ಲಿ ಹೈದರಾಬಾದ್ ವಿರುದ್ಧ ಪರಾಜಯ ಎದುರಿಸಿತು. ಪಂಜಾಬ್ ವಿರುದ್ಧದ ತನ್ನ 3ನೇ ಪಂದ್ಯ ಮಳೆಯಿಂದಾಗಿ ರದ್ದುಗೊಂಡ ಕಾರಣ ಕೇವಲ 1 ಅಂಕ ಗಳಿಸಿತು. ಕಳೆದ ಗುರುವಾರ ನಡೆದ 4ನೇ ಪಂದ್ಯದಲ್ಲಿ ಕೋಲ್ಕತ್ತಾ ತಂಡವು ಲಖನೌ ವಿರುದ್ಧ ಸೋಲನ್ನೆದುರಿಸಿತ್ತು.

ಚೆನ್ನೈ ಮತ್ತು ಕೋಲ್ಕತ್ತಾ ತಂಡಗಳು ಈ ಆವೃತ್ತಿಯಲ್ಲಿ ಇಲ್ಲಿಯ ವರೆಗೂ ತೀರಾ ಕಳಪೆ ಪ್ರದರ್ಶನವನ್ನು ನೀಡುತ್ತಾ ಬಂದಿವೆ. 3 ಪಂದ್ಯಗಳಲ್ಲಿ ಸತತವಾಗಿ ವಿಫಲರಾಗಿದ್ದ ಸಂಜು ಸ್ಯಾಮ್ಸನ್ ಕಳೆದೊಂದು ಪಂದ್ಯದಲ್ಲಿ ಮಿಂಚಿ ಗೆಲುವಿಗೆ ಕಾರನಕರ್ತರಾದರು. ನಾಯಕ ಋತುರಾಜ್ ಗಾಯಕ್ವಾಡ್ ಹೇಳಿಕೊಳ್ಳುವ ಉತ್ತಮ ಇನ್ನಿಂಗ್ಸ್ ಆಡಿಲ್ಲ. ಅದೇ ರೀತಿ ಆಯುಷ್ ಮ್ಹಾತ್ರೆ, ಶಿವಂ ದುಬೆ ಕೂಡಾ ಇಲ್ಲಿಯವರೆಗೂ ಮಿಂಚಿಲ್ಲ. ಅದೇ ರೀತಿ ವಿದೇಶಿ ಆಟಗಾರರೂ ಇಲ್ಲಿಯವರೆಗೂ ತಂಡದ ಕೈ ಹಿಡಿದಿಲ್ಲ.

ಕೋಲ್ಕತ್ತಾ ತಂಡದ ಆಟಗಾರರಿಂದಲೂ ಈ ಆವೃತ್ತಿಯಲ್ಲಿ ಉತ್ತಮ ಪ್ರದರ್ಶನ ಮೂಡಿಬಂದಿಲ್ಲ. ರಚಿನ್ ರವೀಂದ್ರ, ಕ್ವಿಂಟನ್ ಡಿ ಕಾಕ್ ಇನ್ನೂ ಫಾರ್ಮಿಗೆ ಮರಳದಿರುವುದು ತಂಡದ ಮ್ಯಾನೇಜ್‌ಮೆಂಟ್‌ನ ಚಿಂತೆಗೆ ಕಾರಣವಾಗಿದೆ. ವಿದೇಶಿ ಆಟಗಾರರಾದ ಫಿನ್ ಅಲೆನ್ ಮತ್ತು ಕ್ಯಾಮರೂನ್‌ರನ್ನು ಮುಖ್ಯವಾಗಿ ಆಶ್ರಯಿಸಿದೆ. ಎರಡು ದುರ್ಬಲ ತಂಡಗಳ ನಡುವಿನ ಹಣಾಹಣಿಯಲ್ಲಿ ಮಂಗಳವಾರ ಯಾರ ಕೈ ಮೇಲಾಗುತ್ತದೆ ಎಂಬುದೇ ಕ್ರಿಕೆಟ್‌ಪ್ರೇಮಿಗಳ ಕುತೂಹಲವಾಗಿದೆ.

ಇಂದಿನ ಪಂದ್ಯ

ಚೆನ್ನೈ VS ಕೋಲ್ಕತ್ತಾ

ತಾಣ	: ಚಿದಂಬರಂ ಸ್ಟೇಡಿಯಂ, ಚೆನ್ನೈ
ಸಮಯ	: ರಾ. 7 ಗಂಟೆ
ನೇರ ಪ್ರಸಾರ	: ಸ್ಟಾರ್ ಸ್ಪೋರ್ಟ್ಸ್
ಲೈವ್ ಸ್ಟ್ರೀಮಿಂಗ್	: ಜಿಯೋ ಹಾಟ್‌ಸ್ಟಾರ್

ಟಿಮ್ ಡೇವಿಡ್, ಪಾಂಡ್ಯಗೂ ದಂಡ

ಮುಂಬೈ: ಆರ್‌ಸಿಬಿ ಹಾಗೂ ಮುಂಬೈ ಇಂಡಿಯನ್ಸ್ ನಡುವೆ ಭಾನುವಾರ ನಡೆದ ಐಪಿಎಲ್ ಪಂದ್ಯದಲ್ಲಿ ಅಂಪೈರ್‌ಗಳ ಸೂಚನೆಯನ್ನು ಉಲ್ಲಂಘಿಸಿದ ಆರ್‌ಸಿಬಿ ಬ್ಯಾಟ್ಸ್‌ಮನ್ ಟಿಮ್ ಡೇವಿಡ್‌ಗೆ ದಂಡ ವಿಧಿಸಲಾಗಿದೆ. ಇನ್ನು ಅದೇ ಪಂದ್ಯದಲ್ಲಿ ನಿಧಾನಗತಿಯಲ್ಲಿ ಬೌಲ್ ಮಾಡಿದ್ದಕ್ಕೆ ಮುಂಬೈ ಇಂಡಿಯನ್ಸ್ ತಂಡದ ನಾಯಕ ಹಾರ್ದಿಕ್ ಪಾಂಡ್ಯಗೂ ದಂಡವನ್ನು ಹಾಕಲಾಗಿದೆ. ಟಿಮ್ ಡೇವಿಡ್ ಅವರಿಗೆ ಶಿಸ್ತು ಉಲ್ಲಂಘನೆಗೆ ಸಂಬಂಧಿಸಿದ ಲೆವೆಲ್ 1 ಅಪರಾಧಕ್ಕಾಗಿ ಪಂದ್ಯದ ಶುಲ್ಕದ 25 ಶೇಕಡಾ ದಂಡ ಹಾಗೂ ಒಂದು ಡಿಮೆರಿಟ್ ಪಾಯಿಂಟ್ ವಿಧಿಸಲಾಗಿದೆ. ಅವರು ಅಂಪೈರ್‌ಗಳ ಸೂಚನೆಗಳನ್ನು ಎರಡು ಬಾರಿ ಪಾಲಿಸದೆ, ಆರ್‌ಸಿಬಿ ಇನ್ನಿಂಗ್ಸ್ ವೇಳೆ ಚೆಂಡನ್ನು ಹಿಂತಿರುಗಿಸುವ ಕುರಿತು ನೀಡಿದ ನಿರ್ದೇಶನಗಳನ್ನು ಉಲ್ಲಂಘಿಸಿದ ಕಾರಣ ಐಸಿಸಿ ನಿಯಮಗಳ ಕಲಂ 2.4 ಅನ್ನು ಉಲ್ಲಂಘಿಸಿದ್ದಾರೆ. ಮುಂಬೈ ತಂಡದ ನಾಯಕ ಹಾರ್ದಿಕ್ ಪಾಂಡ್ಯ ನಿಧಾನಗತಿಯ ಓವರ್ ರೇಟ್ ಕಾಯ್ದುಕೊಂಡ ಕಾರಣ ದಂಡಕ್ಕೆ ಒಳಗಾಗಿದ್ದಾರೆ. ಇದು ಐಪಿಎಲ್ ನಡವಳಿಕೆ ಸಂಹಿತೆಯ ಕಲಂ 2.22ರ ಅಡಿಯಲ್ಲಿ ತಂಡದ ಈ ಆವೃತ್ತಿಯ ಮೊದಲ ಪ್ರಮಾದವಾಗಿರುವುದರಿಂದ, ಅವರಿಗೆ 12 ರು.ಲಕ್ಷ ದಂಡ ವಿಧಿಸಲಾಗಿದೆ.

ಜೂನ್ 12ರಿಂದ ಮಹಿಳಾ ವಿಶ್ವಕಪ್: ಬಹುಮಾನ ಮೊತ್ತ ಏರಿಕೆ

ಲಂಡನ್: ಜೂನ್ 12ರಂದು ಐಸಿಸಿ ಮಹಿಳಾ ಟಿ20 ವಿಶ್ವಕಪ್ ಆರಂಭವಾಗಲಿದ್ದು, ಮೊದಲ ಬಾರಿಗೆ 12 ತಂಡಗಳು ಭಾಗವಹಿಸುತ್ತಿವೆ. ಈ ಬಾರಿ ಇಂಗ್ಲೆಂಡ್ ಮತ್ತು ವೇಲ್ಸ್ ಈ ಟೂರ್ನಿಯನ್ನು ಆಯೋಜಿಸಲಿವೆ.

ಉದ್ಘಾಟನಾ ಪಂದ್ಯವು ಆತಿಥೇಯ ಇಂಗ್ಲೆಂಡ್ ಮತ್ತು ಶ್ರೀಲಂಕಾ ಮಧ್ಯೆ ನಡೆಯಲಿದೆ. ಜೂನ್ 14ರಂದು ಬರ್ಮಿಂಗ್‌ಹ್ಯಾಮ್‌ನ ಎಡ್ಜ್‌ಬಾಸ್ಟನ್‌ನಲ್ಲಿ ಪಾಕಿಸ್ತಾನ ವಿರುದ್ಧ ವಿಶ್ವಕಪ್ ಚಾಂಪಿಯನ್ ಭಾರತ ತನ್ನ ಮೊದಲ ಪಂದ್ಯವನ್ನು ಆಡಲಿದೆ.

ಮಹಿಳಾ ಟಿ20 ವಿಶ್ವಕಪ್ 2026ರ ಟೂರ್ನಿಗೆ ತಲಾ ಆರು ತಂಡಗಳ ಎರಡು ಗುಂಪುಗಳಾಗಿ ವಿಂಗಡಿಸಲಾಗಿದ್ದು, ಪ್ರತಿ ತಂಡವು ತಮ್ಮ ಗುಂಪಿನಲ್ಲಿರುವ ಇತರ ತಂಡಗಳ ವಿರುದ್ಧ ಒಂದು ಪಂದ್ಯವನ್ನು ಆಡಲಿದೆ. ಪ್ರತಿ ಗುಂಪಿನಿಂದ ಅಗ್ರ ಎರಡು ತಂಡಗಳು ಸೆಮಿಫೈನಲ್ ಪ್ರವೇಶಿಸಲಿವೆ. ಫೈನಲ್ ಪಂದ್ಯವು ಜುಲೈ 5ರಂದು ಲಾರ್ಡ್ಸ್‌ನಲ್ಲಿ ನಡೆಯಲಿದೆ.

ಮಹಿಳಾ ವಿಶ್ವಕಪ್ ಬಹುಮಾನ ಮೊತ್ತ: ಯುಎಇಯಲ್ಲಿ ನಡೆದ ಕೊನೆಯ ಟಿ20 ವಿಶ್ವಕಪ್ ಟೂರ್ನಿಯಲ್ಲಿ ಒಟ್ಟು ಬಹುಮಾನದ ಮೊತ್ತ 7,958,077 (ಸುಮಾರು 74 ಕೋಟಿ ರು.) ಡಾಲರ್ ಆಗಿತ್ತು. ಈಗ 8,764,615ಗೆ (ಸುಮಾರು 82 ಕೋಟಿ ರು) ಏರಿದ್ದು, ಇದು 2024ರ ಆವೃತ್ತಿಗಿಂತ ಶೇಕಡಾ 10ರಷ್ಟು ಹೆಚ್ಚಳವಾಗಿದೆ. ಈ ಆವೃತ್ತಿಯಲ್ಲಿ ಚಾಂಪಿಯನ್ ತಂಡ 2,340,000 ಅಮೆರಿಕನ್ ಡಾಲರ್ (ಸುಮಾರು 21.8 ಕೋಟಿ ರು.) ಪಡೆಯಲಿದ್ದು, ರನ್ನರ್ ಅಪ್ ತಂಡವು 1,170,000 ಅಮೆರಿಕನ್ ಡಾಲರ್ (ಸುಮಾರು 10 ಕೋಟಿ ರು.) ಪಡೆಯಲಿದೆ.

ಸೆಮಿಫೈನಲ್ ಹಂತದಲ್ಲಿ ಸ್ಥಾನ ಪಡೆಯುವ ತಂಡಗಳು 675,000 ಅಮೆರಿಕನ್ ಡಾಲರ್ (ಸುಮಾರು 6.29 ಕೋಟಿ ರು.) ಪಡೆಯಲಿವೆ. ಗುಂಪು ಹಂತದ ಪ್ರತಿ ಗೆಲುವಿಗೆ 31,154 ಅಮೆರಿಕನ್ ಡಾಲರ್ (ಸುಮಾರು 29 ಲಕ್ಷ ರು.) ಬಹುಮಾನವಾಗಿ ನೀಡಲಾಗುವುದು. ಟೂರ್ನಿಯಲ್ಲಿ ಭಾಗವಹಿಸುವ ಎಲ್ಲಾ 12 ತಂಡಗಳು ಕನಿಷ್ಠ 247,500 ಅಮೆರಿಕನ್ ಡಾಲರ್ (ಸುಮಾರು 2.06 ಕೋಟಿ ರು.) ನಗದು ಬಹುಮಾನವನ್ನು ಪಡೆಯಲಿವೆ ಎಂದು ಐಸಿಸಿ ಪ್ರಕಟಣೆಯಲ್ಲಿ ತಿಳಿಸಿದೆ.

ವಿಟಾಕೀಸ್

ರಶ್ಮಿಕಾ ದಾಖಲೆ ಸಂಭಾವನೆ

ಭಾರತೀಯ ಚಿತ್ರರಂಗದಲ್ಲಿ ಬೇಡಿಕೆಯ ನಟಿಯಾಗಿರುವ ರಶ್ಮಿಕಾ ಮಂದಣ್ಣ ಹಲವು ಸಿನಿಮಾಗಳಲ್ಲಿ ಬ್ಯುಸಿಯಾಗಿದ್ದಾರೆ. ಟಾಲಿವುಡ್, ಬಾಲಿವುಡ್, ಕಾಲಿವುಡ್ ಸಿನಿಮಾಗಳಲ್ಲಿಯೂ ನಟಿಸಿರುವ ರಶ್ಮಿಕಾ ಸಾಲು ಸಾಲು ಸಿನಿಮಾಗಳಲ್ಲಿ ಬ್ಯುಸಿಯಾಗಿದ್ದಾರೆ. ಪುಷ್ಪಾ ಸಿನಿಮಾದಲ್ಲಿ ನಟಿಸಿ ಮನಗೆದ್ದ ರಶ್ಮಿಕಾ ದಾಂಪತ್ಯಕ್ಕೆ ಕಾಲಿಟ್ಟಿದ್ದಾರೆ. ಈಗ ರಣಬಾಲಿ ಚಿತ್ರದಲ್ಲಿ ನಟಿಸುತ್ತಿದ್ದಾರೆ. ಅದರ ಜತೆಗೆ ಅಲ್ಲು ಅರ್ಜುನ್ ಅಭಿನಯದ ರಾಕಾ ಸಿನಿಮಾದಲ್ಲಿ ರಶ್ಮಿಕಾ ಬಣ್ಣಹಚ್ಚುತ್ತಿದ್ದಾರೆ. ಪುಷ್ಪಾ ಚಿತ್ರದ ಬಳಿಕ ಮತ್ತೆ ಅಲ್ಲು ಜತೆಗೆ ನಟಿಸುತ್ತಿರುವ ರಶ್ಮಿಕಾ ಈ ಸಿನಿಮಾದಲ್ಲಿ ನೆಗೆಟಿವ್ ಪಾತ್ರದಲ್ಲಿ ಕಾಣಿಸಿ ಕೊಳ್ಳುತ್ತಿ ದ್ದಾರೆ. ಇದು ಚಿಕ್ಕ ಪಾತ್ರವಾದರೂ ಪವರ್ ಫುಲ್ ಪಾತ್ರವಾಗಿದೆ. ವಿಶೇಷ ಎಂದರೆ ಈ ಚಿತ್ರಕ್ಕಾಗಿ ರಶ್ಮಿಕಾ ಬರೋಬ್ಬರಿ ಏಳು ಕೋಟಿ ಸಂಭಾವನೆ ಪಡೆದಿದ್ದಾರೆ. ಪುಷ್ಪಾ ಚಿತ್ರಕ್ಕಾಗಿ ಹತ್ತು ಕೋಟಿ ಸಂಭಾವನೆ ಪಡೆದಿದ್ದ ಸ್ಯಾಂಡಲ್ ವುಡ್ ಸಾನ್ವಿ, ಸಲ್ಮಾನ್ ಖಾನ್ ಅಭಿನಯದ ಸಿಕಂದರ್ ಸಿನಿಮಾಕ್ಕಾಗಿ ಹದಿಮೂರು ಕೋಟಿ ಸಂಭಾವನೆ ಪಡೆದಿ ದ್ದರು. ಬಳಿಕ ಪುಷ್ಪಾ 2 ಚಿತ್ರಕ್ಕಾಗಿ ಬರೋಬ್ಬರಿ ಇಪ್ಪತ್ತು ಕೋಟಿಗೆ ಸಂಭಾವನೆ ಹೆಚ್ಚಿಸಿ ಕೊಂಡಿದ್ದರು. ಮುಂದಿನ ಸಿನಿಮಾಗೆ ಇನ್ನೂ ಒಂದಷ್ಟು ಸಂಭಾವನೆ ಹೆಚ್ಚಿಸಿಕೊಂಡರೂ ಅಚ್ಚರಿ ಇಲ್ಲ. ರಾಕಾ ಚಿತ್ರದಲ್ಲಿ ಅಲ್ಲು ಅರ್ಜುನ್ ಬಲು ವಿಭಿನ್ನವಾಗಿ ಕಾಣಿಸಿಕೊಳ್ಳುತ್ತಿ ದ್ದಾರೆ. ಅಟ್ಲಿ ನಿರ್ದೇಶನದಲ್ಲಿ ಮೂಡಿಬರುತ್ತಿರುವ ರಾಕಾ ಹಾಲಿವುಡ್ ರೇಂಜ್ ನಲ್ಲಿ ಮೂಡಿಬರುತ್ತಿದ್ದೆ. ಹಾಲಿವುಡ್ ತಂತ್ರಜ್ಞರೇ ಚಿತ್ರದಲ್ಲಿ ಕಾರ್ಯನಿರ್ವಹಿಸುತ್ತಿರುವುದು ಈ ಸಿನಿಮಾದ ಮತ್ತೊಂದು ವಿಶೇಷ. ದೀಪಿಕಾ ಪಡುಕೋಣೆ ಕೂಡ ಸಿನಿಮಾದಲ್ಲಿ ಅಭಿನಯಿಸುತ್ತಿದ್ದು ಇದು ಸಿನಿಮಾದ ಬಗ್ಗೆ ನಿರೀಕ್ಷೆ ಹೆಚ್ಚುವಂತೆ ಮಾಡಿದೆ.

ಕೆಡಿಗೆ ಸೆನ್ಸಾರ್ ಸಂಕಷ್ಟ

ಕೆವಿಎನ್ ಪ್ರೊಡಕ್ಷನ್ಸ್‌ನಲ್ಲಿ ಅದ್ದೂರಿಯಾಗಿ ನಿರ್ಮಾಣವಾದ ಜನನಾಯಗನ್ ಚಿತ್ರ ಸೆನ್ಸಾರ್ ಅಂಗಳಕ್ಕೆ ಹೋಗಿ ಅಲ್ಲೇ ಸಂಕಷ್ಟಕ್ಕೆ ಸಿಲುಕಿತ್ತು. ಅಂತೆಯೇ ಈಗ ಕೆವಿಎನ್ ಪ್ರೊಡಕ್ಷನ್ ನಲ್ಲಿ ನಿರ್ಮಾಣವಾಗಿರುವ ಕೆಡಿ ಚಿತ್ರಕ್ಕೂ ಸೆನ್ಸಾರ್ ಸಂಕಷ್ಟ ಎದಿರಾಗಿದೆ. ಕೆಡಿ ಈ ಹಿಂದೆಯೇ ಸೆನ್ಸಾರ್ ಅಂಗಳಕ್ಕೆ ಹೋಗಿತ್ತು. ಇದು ಭೂಗತ ಲೋಕದ ಕಥೆಯ ಸಿನಿಮಾವಾಗಿದ್ದು ಸಿನಿಮಾದಲ್ಲಿ ರಕ್ತಪಾತ ಹೆಚ್ಚಾಗಿದೆ ಎಂದು ಸೆನ್ಸಾರ್ ಮಂಡಳಿ ಚಿತ್ರಕ್ಕೆ 'ಎ' ಪ್ರಮಾಣ ಪತ್ರ ನೀಡಲಾಗಿತ್ತು. ಜತೆಗೆ ಹಾಡಿನಲ್ಲಿ ಅಶ್ಲೀಲ ಸಾಹಿತ್ಯವಿದ್ದು ಅದರ ಕೆಲವು ಸಾಲನ್ನು ಕಡಿತ ಮಾಡುವಂತೆ ತಿಳಿಸಲಾಗಿತ್ತು. ಇದಕ್ಕೆ ಚಿತ್ರ ತಂಡ ಕೂಡ ಸಮ್ಮತಿಸಿತ್ತು. ಆದರೆ ಈ ನಡುವೆಯೇ ಚಿತ್ರತಂಡದ ಗಮನಕ್ಕೂ ತರದೇ, ಕೇಂದ್ರ ಪ್ರಾದೇಶಕ ಸೆನ್ಸಾರ್ ಮಂಡಳಿಗೆ ಚಿತ್ರವನ್ನು ರವಾನಿಸಿದ್ದು, ಅದರ ಜತೆಗೆ ರೆವೈಸಿಂಗ್ ಕಮಿಟಿಗೂ ಕಳುಹಿಸಿದೆ. ಇದು ಅಸಮಾಧಾನಕ್ಕೂ ಕಾರಣವಾಗಿದೆ. ಕೆಡಿ ಪ್ಯಾನ್ ಇಂಡಿಯಾ ಸಿನಿಮಾವಾಗಿದ್ದು, ಪಂಭಾಷೆಯಲ್ಲಿ ನಿರ್ಮಾಣವಾಗಿದೆ. ಜೋಗಿ ಪ್ರೇಮ್ ನಿರ್ದೇಶನದ ಈ ಚಿತ್ರದಲ್ಲಿ ಧ್ರುವ ಸರ್ಜಾ ನಾಯಕನಾಗಿ ನಟಿಸಿದ್ದು ಕಾಳಿದಾಸನಾಗಿ ಕಾಣಿಸಿಕೊಂಡಿದ್ದಾರೆ. ರೀಷ್ಮಾ ನಾಣಯ್ಯ ನಾಯಕಿಯಾಗಿ ಬಣ್ಣ ಹಚ್ಚಿದ್ದಾರೆ. ಬಾಲಿವುಡ್ ಬೆಡಗಿ ಶಿಲ್ಪಾ ಶೆಟ್ಟಿ, ಸಂಜಯ್ ದತ್, ರವಿಚಂದ್ರನ್, ರಮೇಶ್, ಅಭಿಜಿತ್ ಸೇರಿದಂತೆ ದೊಡ್ಡ ತಾರಾಬಳಗವೇ ಚಿತ್ರದಲ್ಲಿದೆ. ಅರ್ಜುನ್ ಜನ್ಯಾ ಸಂಗೀತ ಈ ಚಿತ್ರಕ್ಕಿದ್ದು, ಈಗಾಗಲೇ ಬಿಡುಗಡೆಯಾಗಿರುವ ಹಾಡುಗಳು ಸೂಪರ್ ಹಿಟ್ ಆಗಿವೆ.

ಪೆದ್ದಿ ಜತೆಯಾದ ಸಾಯಿಕುಮಾರ್

ರಾಮ್ ಚರಣ್ ಅಭಿನಯದ ಪೆದ್ದಿ ಆರಂಭದಿಂದಲೂ ಕುತೂಹಲ ಮೂಡಿಸುತ್ತಿದೆ. ಇದು ಗ್ರಾಮೀಣ ಹಿನ್ನೆಲೆಯಲ್ಲಿ ಸಾಗುವ ಕಥೆಯಾಗಿದ್ದು, ಕ್ರಿಕೆಟ್ ಆಟದ ಸುತ್ತ ಸಿನಿಮಾದ ಕಥೆ ಸಾಗಲಿದೆ. ಹ್ಯಾಟ್ರಿಕ್ ಹೀರೊ ಶಿವರಾಜ್ ಕುಮಾರ್ ಈ ಚಿತ್ರದಲ್ಲಿ ಪ್ರಮುಖ ಪಾತ್ರದಲ್ಲಿ ನಟಿಸುತ್ತಿದ್ದಾರೆ. ಇದು ಪವರ್ ಫುಲ್ ಪಾತ್ರವಾಗಿದ್ದು ಚಿತ್ರದ ಕಥೆಗೆ ಹೊಸ ತಿರುವು ನೀಡುವ ಪಾತ್ರ ಇದಾಗಿದೆ. ಶಿವಣ್ಣನ ಲುಕ್ ಈ ಹಿಂದೆಯೇ ರಿಲೀಸ್ ಆಗಿದ್ದು, ಕುತೂಹಲ ಮೂಡಿಸಿದೆ. ಈಗ ಡೈಲಾಗ್ ಕಿಂಗ್ ಸಾಯಿಕುಮಾರ್ ಕೂಡ ಪೆದ್ದಿ ಚಿತ್ರತಂಡ ಸೇರಿದ್ದು, ಸಾಯಿಕುಮಾರ್ ಈ ಚಿತ್ರದಲ್ಲಿ ಮುಖ್ಯವಾದ ಪಾತ್ರ ನಿರ್ವಹಿಸುತ್ತಿದ್ದಾರೆ. ಈ ಹಿಂದೆ ಯೆವಡು ಚಿತ್ರದಲ್ಲಿ ರಾಮ್ ಚರಣ್ ಜತೆಗೆ ನಟಿಸಿದ್ದ ಸಾಯಿ ಕುಮಾರ್ ಈಗ ಹತ್ತು ವರ್ಷಗಳ ಬಳಿಕ ಮತ್ತೆ ರಾಮ್ ಚರಣ್ ಜತೆಯಾಗಿದ್ದಾರೆ. ಜಗಪತಿ ಬಾಬು ಸೇರಿದಂತೆ ದೊಡ್ಡ ತಾರಾಬಳಗವೇ ಚಿತ್ರದಲ್ಲಿದ್ದು, ಹಾಗಾಗಿ ಪೆದ್ದಿ ತಾರಾಗಣದ ಮೂಲಕವೇ ಕುತೂಹಲ ಹೆಚ್ಚಿಸಿದೆ. ಬುಚ್ಚಿ ಬಾಬು ಸನಾ ಈ ಚಿತ್ರವನ್ನು ನಿರ್ದೇಶನ ಮಾಡುತ್ತಿದ್ದು, ರಾಮ್ ಚರಣ್ ಹೊಸ ಅವತಾರದಲ್ಲಿ ಕಂಗೊಳಿಸಲಿದ್ದಾರೆ. ಜಾನ್ವಿ ಕಪೂರ್ ನಾಯಕಿಯಾಗಿ ಬಣ್ಣಹಚ್ಚಿದ್ದು, ಗ್ಲಾಮರ್ ಲುಕ್‌ನಲ್ಲಿ ಕಂಗೊಳಿಸಿದ್ದಾರೆ. ಪೆದ್ದಿ ಹೈವೋಲ್ಟೇಜ್ ಸಿನಿಮಾವಾಗಿದ್ದು, ಚಿತ್ರ ಕಣ್ತುಂಬಿಕೊಳ್ಳಲು ಸಿನಿಪ್ರಿಯರು ಕಾತರರಾಗಿದ್ದಾರೆ.

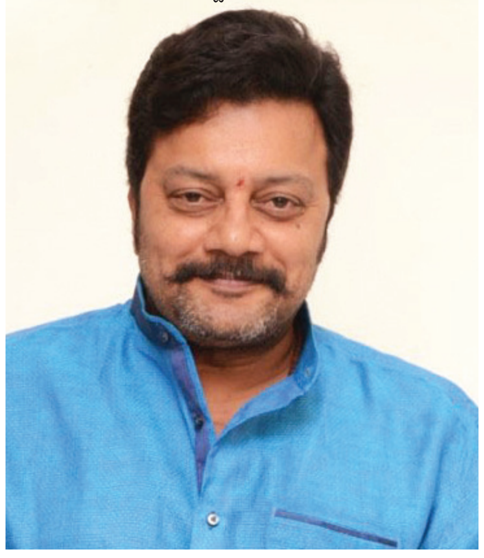

ಸಾಮಾಜಿಕ ಸಂದೇಶ ಸಾರುವ ಕೆಂಡದ ಸೆರಗು ಟ್ರೇಲರ್ ರಿಲೀಸ್

ಸಾಮಾಜಿಕ ಸಂದೇಶದ ಜತೆಗೆ ಕ್ರೈಂ ತನಿಖೆಯ ಕಥೆಯನ್ನು ಒಳಗೊಂಡಿರುವ ಕೆಂಡದ ಸೆರಗು ಸಿನಿಮಾದ ಟ್ರೇಲರ್ ರಿಲೀಸ್ ಆಗಿದೆ. ಈ ಚಿತ್ರದಲ್ಲಿ ಭೂಮಿ ಶೆಟ್ಟಿ ಕುಸ್ತಿಪಟುವಾಗಿ ಅಭಿನಯಿಸಿದ್ದು, ಮಾಲಾಶ್ರೀ ಖಾಕಿಯಲ್ಲಿ ಖದರ್ ಮಿಂಚಿದ್ದಾರೆ.

ರಾಕಿ ಸೋಮ್ಲಿ ನಿರ್ದೇಶದ ಚೊಚ್ಚಲ ಸಿನಿಮಾ ಇದಾಗಿದ್ದು, ಈ ಸಿನಿಮಾದ ಮೂಲಕ ಒಂದೊಳ್ಳೆಯ ಕಥೆಯನ್ನು ಹೇಳ ಹೊರಟಿದ್ದಾರೆ. ಮಹಿಳೆಯ ಆತ್ಮಗೌರವ ಮತ್ತು ಹೋರಾಟದ ಕಥೆಯ ಜತೆಗೆ ಇಂದಿನ ಸಮಾಜದಲ್ಲಿ ಕೆಲ ಯುವತಿಯರು ಎದಿರಿಸುವ ಮೋಸ ಮತ್ತು ಅಪಾಯಗಳನ್ನೂ ತೆರೆ ಮೇಲೆ ತರುವ ಪ್ರಯತ್ನ ನಡೆಯುತ್ತಿದೆ. ಶೋಭಿತಾ, ಪ್ರತಿಮಾ ಠಾಕೂರ್, ಮೋಹನ್ ಕುಮಾರ್, ವರ್ಧನ್, ಯಶ್ ಶೆಟ್ಟಿ, ಸಿಂಧು ಲೋಕನಾಥ್, ಹರೀಶ್ ಅರಸು ತಾರಾ ಬಳಗದಲ್ಲಿದ್ದಾರೆ.

ಶ್ರೀ ಮುತ್ತು ಟಾಕೀಸ್ ಮತ್ತು ಎಸ್.ಕೆ ಪ್ರೊಡಕ್ಷನ್ಸ್ ಬ್ಯಾನರ್ ನಲ್ಲಿ ಕೆ.ಕೋಟ್ರೇಶ್ ಗೌಡ ಈ ಚಿತ್ರವನ್ನು ನಿರ್ಮಾಣ ಮಾಡುತ್ತಿದ್ದಾರೆ. ವಿಪಿನ್ ವಿ ರಾಜ್ ಛಾಯಾಗ್ರಹಣ, ವೀರೇಶ್ ಕಂಬ್ಳಿ ಸಂಗೀತ ನಿರ್ದೇಶನ, ಶ್ರೀಕಾಂತ್ ಸಂಕಲನ ಇದೆ. ಏಪ್ರಿಲ್ 17ರಂದು ರಾಜ್ಯಾದ್ಯಂತ ತೆರೆಗೆ ಬರಲಿದೆ.